



รายงานประจำปี 2547

บริษัท ลำสูง (ประเทศไทย) จำกัด (มหาชน)



รายงานประจำปี 2547 ของบริษัท ล้ำสูง (ประเทศไทย) จำกัด (มหาชน)

หัวข้อ	หน้าที่
1. ข้อมูลทั่วไป.....	1-3
1.1 บริษัท.....	1
1.2 นิติบุคคลที่บริษัทถือหุ้นตั้งแต่ร้อยละ 10 ขึ้นไป.....	1-2
1.3 บุคคลอ้างอิงอื่น ๆ.....	3
2. สารจากประธานกรรมการ.....	4
3. สารจากกรรมการผู้จัดการ.....	5-6
4. รายงานของคณะกรรมการตรวจสอบ.....	7
5. รายงานการปฏิบัติตามหลักการกำกับดูแลกิจการที่ดี 15 ข้อ.....	8-12
6. ข้อมูลทางการเงินโดยสรุปของบริษัท.....	13- 14
6.1 ข้อมูลจากงบการเงิน.....	13
6.2 อัตราส่วนทางการเงิน.....	13
6.3 ข้อมูลตัวเลขต่อหุ้น.....	13
7. ลักษณะการประกอบธุรกิจ.....	15-17
7.1 โครงสร้างรายได้.....	16
7.2 การเปลี่ยนแปลงที่สำคัญในปีที่ผ่านมา.....	17
8. ปัจจัยเสี่ยง.....	18
9. ภาวะอุตสาหกรรมและการแข่งขัน.....	19-22
10. ผู้ถือหุ้นและการจัดการ.....	23-33
10.1 ผู้ถือหุ้น.....	23-24
10.2 คณะกรรมการและผู้บริหาร.....	25-33
10.3 นโยบายจ่ายเงินปันผล.....	33
11. บุคคลที่มีผลประโยชน์ร่วมและรายการระหว่างกัน.....	34
11.1 รายการระหว่างกันกับบุคคลที่มีผลประโยชน์ร่วม.....	34
11.2 ความจำเป็นและความสมเหตุสมผลของรายการดังกล่าว.....	34
11.3 มาตรการหรือขั้นตอนการอนุมัติการทำรายการระหว่างกัน.....	34
11.4 แนวโน้มการทำรายการระหว่างกันในอนาคต.....	34
12. ปัจจัยอื่นที่อาจมีผลกระทบต่อการตัดสินใจลงทุน.....	35
12.1 ข้อพิพาททางกฎหมาย.....	35
12.2 พันธะผูกพันในการออกหุ้นในอนาคต.....	ไม่มี
13. ข้อมูลเกี่ยวกับหุ้นกู้หรือตั๋วเงิน.....	ไม่มี
14. คำอธิบายและการวิเคราะห์ของฝ่ายจัดการ.....	36-44
14.1 คำอธิบายและการวิเคราะห์ฐานะการเงินและผลการดำเนินงาน.....	36-43
14.2 ปัจจัยและอิทธิพลที่อาจมีผลต่อการดำเนินงานหรือฐานะการเงินในอนาคต.....	44
14.3 คำตอบแทนผู้สอบบัญชี.....	44
15. งบการเงิน.....	แนบท้าย

1. ข้อมูลทั่วไป

1.1 บริษัท

ชื่อบริษัท	: บริษัท ล้ำสูง (ประเทศไทย) จำกัด (มหาชน)
เลขทะเบียนบริษัท	: บมจ.579
สำนักงานใหญ่	: 947/155 หมู่ 12 ถนนบางนา-ตราด แขวงบางนา เขตบางนา กรุงเทพมหานคร 10260 โทรศัพท์ 02-361 8959/87 โทรสาร (ฝ่ายบริหาร) 02-361 8988/9 โทรสาร (ฝ่ายขาย) 02-361 8994/5
โรงกลั่นน้ำมันปาล์ม	: 236 หมู่ 4 นิคมอุตสาหกรรมบางปู ถนนสุขุมวิท ตำบลแพรกษา อำเภอเมือง สมุทรปราการ 10280 โทรศัพท์ 02-709 3610/24 โทรสาร 02-324 0640
โรงงานสกัดน้ำมันปาล์มดิบ	: 99/9 หมู่ 2 ถนนสีเกา-ควนกู ตำบลกะลาเส อำเภอสิเกา ตรัง 92150 โทรศัพท์ 075-267 275, 075-267 268 โทรสาร 075-267 265
ประเภทธุรกิจ	: ผู้ผลิตและจำหน่ายผลิตภัณฑ์น้ำมันพืช, ไขมันพืชผสม และเนยเทียม ผู้จัดจำหน่ายผลิตภัณฑ์น้ำปลาแท้ ภายใต้เครื่องหมายการค้า “หยก”
ทุนจดทะเบียน	: 820,000,000 บาท
จำนวนหุ้นสามัญที่ออกจำหน่ายแล้ว	: 820,000,000 หุ้น
มูลค่าที่ตราไว้หุ้นละ	: 1 บาท

1.2 นิติบุคคลที่บริษัทถือหุ้นตั้งแต่ร้อยละ 10 ขึ้นไป

1.2.1 บริษัท สหอุตสาหกรรมน้ำมันปาล์ม จำกัด (มหาชน)	
สำนักงานกรุงเทพฯ	: 947/155 ชั้น 1 หมู่ 12 ถนนบางนา-ตราด แขวงบางนา เขตบางนา กรุงเทพมหานคร 10260 โทรศัพท์ 02-744 1046/8 โทรสาร 02-744 1049
สำนักงานกระบี่และโรงงาน	: 98 หมู่ 6 ถนนเหนือคลอง-เขาพนม ตำบลห้วยยูง อำเภอเหนือคลอง กระบี่ 81130 โทรศัพท์ 075-621 919 โทรสาร 075-621 922

ประเภทธุรกิจ : เจ้าของสวนปาล์มซึ่งผลิตน้ำมันปาล์มดิบจากทะลายปาล์มสด
ของสวนบริษัท และซื้อจากชาวสวนภายนอก ผลผลิตอื่น ได้แก่
น้ำมันเมล็ดในปาล์มดิบ และกากเมล็ดในปาล์ม ซึ่งเป็นผลพลอยได้
จากการผลิตน้ำมันเมล็ดในปาล์มดิบซึ่งใช้ในอุตสาหกรรมอาหารสัตว์

ทุนจดทะเบียน : 324,050,000 บาท

จำนวนหุ้นสามัญที่ออกจำหน่ายแล้ว : 32,405,000 หุ้น

จำนวนหุ้นสามัญที่บริษัทถืออยู่ : 21,482,511 หุ้น คิดเป็นร้อยละ 66.29

1.2.2 บริษัท อาหารสากล จำกัด (มหาชน)

สำนักงานกรุงเทพฯ : 947/157 หมู่ 12 ถนนบางนา-ตราด แขวงบางนา
เขตบางนา กรุงเทพมหานคร 10260
โทรศัพท์ 02-361 8954/7, 02-398 8555
โทรสาร 02-744 0860

โรงงาน(1) : 64 กิโลเมตรที่ 1 หมู่ที่ 1 ถนนลำปาง-เชียงใหม่
ต. ปงแสงทอง อ. เมือง ลำปาง 52000
โทรศัพท์ 054-225 081/4
โทรสาร 054-225 085

โรงงาน(2) : 469/1 ถนนพระประโทน-บ้านแพ้ว หมู่ที่ 3
ต. ดอนยายหอม อ. เมือง นครปฐม 73000
โทรศัพท์ 034-229 397/9
โทรสาร 034-229 399

ประเภทธุรกิจ : ผู้ผลิตผัก ผลไม้ เครื่องดื่มน้ำผลไม้ และกาแฟบรรจุกระป๋อง
กล่อง UHT และขวดแก้ว ซอสและเครื่องปรุงรส จำหน่ายทั้งใน
ประเทศและต่างประเทศ

ทุนจดทะเบียน : 525,000,000 บาท

ทุนที่เรียกชำระแล้ว : 350,000,000 บาท

จำนวนหุ้นสามัญที่ออกจำหน่ายแล้ว : 35,000,000 หุ้น

จำนวนหุ้นสามัญที่บริษัทถืออยู่ : 33,874,813 หุ้น คิดเป็นร้อยละ 96.79

1.3 บุคคลอ้างอิงอื่น ๆ

1.3.1 นายทะเบียนหุ้น

ชื่อ : บริษัท ศูนย์รับฝากหลักทรัพย์ (ประเทศไทย) จำกัด
สถานที่สำนักงาน : 62 ถนนรัชดาภิเษก แขวงคลองเตย
เขตคลองเตย กรุงเทพมหานคร 10110
โทรศัพท์ 02-359 1200/01
โทรสาร 02-359 1259

1.3.2 ผู้สอบบัญชี

ชื่อ : นายรุทร เชาวนะทวี
เลขทะเบียนผู้สอบบัญชีรับอนุญาต 3247
สถานที่สำนักงาน : บริษัท สำนักงาน เอ็นส์ที แอนด์ ยัง จำกัด
ชั้น 33 อาคารเลครัชดา
193/136-137 ถนนรัชดาภิเษก คลองเตย กรุงเทพฯ 10110
ตู้ ป.ณ. 1047, กรุงเทพฯ 10501
โทรศัพท์ 02-264 0777, 02-661 9190
โทรสาร 02-264 0789/90, 02-661 9192

1.3.3 ที่ปรึกษากฎหมาย

ชื่อ : บริษัท เบเคอร์ แอนด์ แม็คเค็นซี่ จำกัด
สถานที่สำนักงาน : ชั้น 25 อาคารอับดุลลาฮิม เลขที่ 990 ถนนพระราม 4
กรุงเทพฯ 10500
โทรศัพท์ 02-636 2000
โทรสาร 02-636 2111

2. สารจากประธานกรรมการ

บริษัทได้เติบโตอย่างรวดเร็วในระยะเวลา 2-3 ปีที่ผ่านมา โดยเฉพาะในเรื่องของการขยายตัวสู่ธุรกิจประเภทอื่น ๆ เริ่มตั้งแต่ปี พ.ศ.2546 ที่บริษัทขยายธุรกิจในด้านนี้ ด้วยการลงทุนเพิ่ม โดยเป็นผู้ถือหุ้นรายใหญ่ และเข้าบริหาร บริษัท สหอุตสาหกรรม น้ำมันปาล์ม จำกัด (มหาชน) บริษัทที่มีสวนปาล์มขนาดใหญ่ที่สุดในประเทศไทย ส่งผลให้บริษัทได้เปรียบทางการแข่งขันในเรื่องของการจัดหาวัตถุดิบ

บริษัทได้มีการขยายธุรกิจในแนวราบเพื่อขยายกลุ่มสินค้าให้มีความหลากหลายด้วยเช่นกัน โดยในไตรมาสที่ 2 ของปี พ.ศ. 2547 บริษัทได้เข้าไปลงทุนและเป็นผู้ถือหุ้นรายใหญ่ ในบริษัท อาหารสากล จำกัด (มหาชน) ซึ่งเป็นบริษัทที่ผลิต และ จัดจำหน่าย ผลไม้กระป๋อง ผักกระป๋อง และ น้ำผลไม้กระป๋อง ภายใต้เครื่องหมายการค้า ยู เอฟ ซี (UFC) โดย บริษัท อาหารสากล จำกัด (มหาชน) มีการลงทุนในสัดส่วนร้อยละ 58 ในบริษัท ยูเนียน ฟรอสท์ จำกัด ซึ่งทำธุรกิจผลิตและจำหน่ายผัก และ ผลไม้แช่แข็ง

การลงทุนในหลายธุรกิจในช่วงปีที่ผ่านมา ประกอบกับต้นทุนน้ำมันปาล์มที่เพิ่มขึ้นอย่างมากในปี พ.ศ.2547 ส่งผลให้กำไรสุทธิของบริษัทลดลงจาก 217 ล้านบาท เป็น 134 ล้านบาท อย่างไรก็ตาม การขยายธุรกิจดังกล่าวจะทำให้เกิดการกระจายแหล่งที่มาของรายได้ในระยะยาว

ในขณะเดียวกัน ด้านการวิจัยและพัฒนาผลิตภัณฑ์ รวมถึงการเน้นนโยบายระบบคุณภาพต่าง ๆ อันประกอบด้วย HACCP, ISO 9001 : 2000, GMP, และ ISO14001 ยังคงเป็นสิ่งที่บริษัทให้ความสำคัญ เนื่องจากบริษัทเชื่อว่า การพัฒนาดังกล่าวจะทำให้บริษัทได้เปรียบเชิงแข่งขันทางการตลาดในเรื่องของผลิตภัณฑ์ที่มีคุณภาพ ได้มาตรฐาน และมีจุดขายที่แตกต่าง

ด้านบุคลากร บริษัทได้มีการฝึกอบรมพัฒนาความรู้ และจัดกิจกรรมสร้างความสามัคคีระหว่างหน่วยงานอย่างต่อเนื่อง ไม่ว่าจะเป็นในส่วนของผู้บริหาร หรือพนักงาน เพราะบริษัทเล็งเห็นว่า พนักงานเป็นส่วนหนึ่งที่มีบทบาทสำคัญยิ่งที่ผลักดันให้บริษัทเติบโต และประสบความสำเร็จ ควบคู่ไปกับการเติบโตทางธุรกิจ บริษัทมีนโยบายยึดมั่นในการเป็นองค์กรที่ตอบแทนสังคมมาโดยตลอด ซึ่งจะเห็นได้จากการสนับสนุนโครงการช่วยเหลือต่างๆ ของชุมชน

ผมหวังเป็นอย่างยิ่งว่า ทุกคนจะช่วยกันรักษา มุ่งมั่นพัฒนาองค์กรของเราให้เป็นที่ยอมรับในสายตาผู้บริโภคทั้งในประเทศและสู่ระดับสากลต่อไป และในนามของคณะกรรมการขอขอบคุณลูกค้าผู้มีอุปการคุณทุกท่าน ที่ให้การสนับสนุนบริษัทด้วยดีเสมอมา และขอแสดงความชื่นชมในคณะผู้บริหาร และพนักงานทุกระดับที่ร่วมมือร่วมใจกันผลักดันให้เกิดความสำเร็จตลอดมา



นายมีชัย วีระไวทยะ
ประธานกรรมการ

3. สารจากกรรมการผู้จัดการ

ในปีที่ผ่านมา บริษัทมีอัตราการเติบโตของยอดขายร้อยละ 27 จาก 3,341 ล้านบาท ในปี พ.ศ.2546 เป็น 4,244 ล้านบาท ในปี พ.ศ.2547 ในขณะที่กำไรสุทธิของบริษัทลดลงคิดเป็นร้อยละ 38 จาก 217 ล้านบาท ในปี พ.ศ.2546 เป็น 134 ล้านบาท เนื่องจากต้นทุนการผลิตที่สูงขึ้นอย่างมาก รวมทั้งการเพิ่มขึ้นของจำนวนโรงงานสกัดน้ำมันปาล์มได้ส่งผลให้มีการแข่งขันกันซื้อผลปาล์มสด ซึ่งเป็นวัตถุดิบที่สำคัญในราคาสูง สถานการณ์ดังกล่าวทำให้ราคาน้ำมันปาล์มดิบในประเทศ ไม่สอดคล้องกับราคาน้ำมันปาล์มดิบในตลาดโลกที่ลดลง ในขณะที่ในประเทศก็มีน้ำมันปาล์มดิบส่วนเกินคงเหลือในปริมาณสูง ทำให้มีการแข่งขันตัดราคาขายสินค้าสำเร็จรูปกันอย่างรุนแรง นอกจากนี้ บริษัทยังได้ตั้งสำรองค่าเผื่อสินค้าที่มีราคาตลาดต่ำกว่าราคาทุนจำนวนประมาณ 10 ล้านบาท เนื่องจากราคาตลาดของน้ำมันปาล์มดิบได้ลดลงอย่างรวดเร็วในช่วงปลายปี

เพื่อเป็นการลดความเสี่ยงในธุรกิจจากความผันผวนของราคาน้ำมันปาล์ม พร้อมทั้งเป็นการเพิ่มกลุ่มของผลิตภัณฑ์ให้มีความหลากหลาย ทำให้บริษัทมีนโยบายในการขยายตัวไปยังธุรกิจประเภทอื่นๆ โดยได้ลงทุนซื้อหุ้นของบริษัท อาหารสากล จำกัด (มหาชน) ในสัดส่วนร้อยละ 96.79 ในขณะที่บริษัท อาหารสากล จำกัด (มหาชน) ได้มีการลงทุนในสัดส่วนร้อยละ 58 ในบริษัท ยูเนี่ยน ฟรอสท์ จำกัด

การผลิต

บริษัทได้ลงทุนในส่วนของโรงงานสกัดน้ำมันปาล์มดิบ ที่จังหวัดตรัง โดยการเพิ่มกำลังการผลิต และเพิ่มประสิทธิภาพในกระบวนการสกัด ด้วยการลงทุนขยายกำลังการผลิตจาก 45 ตันผลปาล์มสด/ชั่วโมง เป็น 60 ตันผลปาล์มสด/ชั่วโมง ซึ่งบริษัทได้รับสิทธิประโยชน์ตามพระราชบัญญัติส่งเสริมการลงทุนจากคณะกรรมการส่งเสริมการลงทุน (BOI) โดยคาดว่าโครงการนี้จะแล้วเสร็จภายในปี พ.ศ.2548 นี้ นอกจากนี้ได้เพิ่มประสิทธิภาพของแผนกผลิตเนยเทียมและไขมันพืชผสม ที่นิคมอุตสาหกรรมบางปู จังหวัดสมุทรปราการ ด้วยการปรับระบบการผลิตจากระบบ Manual เป็นระบบ Automation ซึ่งคาดว่าโครงการนี้จะแล้วเสร็จภายในต้นปี พ.ศ.2548 นี้เช่นกัน

ควบคู่กันไปกับบริษัทได้ตระหนักถึงนโยบายคุณภาพ โดยในปี พ.ศ.2547 นี้ โรงงานสกัดน้ำมันปาล์มดิบที่จังหวัดตรัง และโรงงานกลั่นที่นิคมอุตสาหกรรมบางปู ได้รับการรับรองระบบมาตรฐาน GMP (หลักเกณฑ์วิธีการที่ดีในการผลิตอาหาร) และ ISO 14001 (ระบบมาตรฐานการจัดการด้านสิ่งแวดล้อม) ต่อเนื่องจากระบบนี้ โรงงานที่จังหวัดตรัง จึงได้เข้าร่วมโครงการ “โรงงานสีเขียว” กับสถาบันสิ่งแวดล้อมไทย โดยคาดว่าจะแล้วเสร็จภายในปี พ.ศ.2548

การตลาด

นอกจากธุรกิจน้ำมันปาล์มซึ่งเป็นธุรกิจหลัก บริษัทมีนโยบายเชิงรุกที่จะขยายช่องทางการจำหน่ายทั้งตลาดในประเทศและต่างประเทศ ไม่ว่าจะเป็นการขายแบบค้าปลีก ร้านอาหาร ภัตตาคาร หรืออุตสาหกรรมการผลิตอาหาร โดยมุ่งเน้นการผสมผสาน กลยุทธ์ทางการตลาดและเครือข่ายการจำหน่ายของบริษัทเอง ร่วมกับธุรกิจที่เข้าไปลงทุนใหม่ คือบริษัท อาหารสากล จำกัด (มหาชน) และบริษัท ยูเนี่ยน ฟรอสท์ จำกัด

ธุรกิจส่งออกเป็นช่องทางหนึ่งที่สำคัญที่บริษัทมองว่าจะส่งผลต่อการเติบโตของยอดขายในอนาคตได้ โดยเฉพาะการส่งออกไปยังประเทศเพื่อนบ้าน เช่น ประเทศพม่า อย่างไรก็ตามในช่วงไตรมาสสุดท้ายของปี พ.ศ.2547 ที่ผ่านมา ได้มีการเปลี่ยนแปลงทางการเมืองในประเทศพม่า ทำให้การค้าขายแดนหยุดชะงัก ส่งผลให้ผลกำไรในการส่งออกของบริษัทขาดหายไป

ในปี พ.ศ.2547 ทุกตราสินค้าภายใต้การผลิตของบริษัท ได้รับคัดเลือกเป็น ตราสินค้ายอดเยี่ยม (Superbrands) ที่มีความพิเศษโดดเด่นกว่าตราสินค้าอื่นๆ ในประเภทเดียวกันจาก Superbrands (Thailand) ซึ่งนับเป็นรายแรกของกลุ่มอุตสาหกรรมผู้ผลิต และจัดจำหน่ายน้ำมันพืชในประเทศไทย

ในฐานะกรรมการผู้จัดการบริษัท ผมขอขอบพระคุณลูกค้า ผู้ถือหุ้น และ คณะกรรมการ ที่ให้การสนับสนุน และความไว้วางใจ ด้วยดีตลอดมา และในนามของคณะกรรมการบริหาร ทีมผู้บริหาร และพนักงาน ผมขอยึดมั่นที่จะเสริมสร้างให้บริษัท ล้ำสูง (ประเทศไทย) จำกัด (มหาชน) ประสบความสำเร็จ และ เติบโตอย่างมั่นคงพร้อมๆ กับการขยายธุรกิจร่วมกับบริษัท สหอุตสาหกรรมน้ำมันปาล์ม จำกัด (มหาชน) และบริษัท อาหารสากล จำกัด (มหาชน) ต่อไป

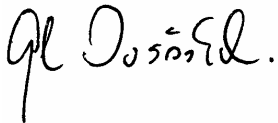

นายสมชัย จงส์วณิชชัย
กรรมการผู้จัดการ

4. รายงานของคณะกรรมการตรวจสอบ

ในปี 2547 คณะกรรมการตรวจสอบได้ปฏิบัติหน้าที่ตามขอบเขตการปฏิบัติงาน หน้าที่ และความรับผิดชอบตามข้อกำหนดของตลาดหลักทรัพย์แห่งประเทศไทย โดยมีการประชุมทั้งหมด 4 ครั้ง ตามขอบเขตความรับผิดชอบที่ได้รับมอบหมาย ซึ่งสรุปได้ดังต่อไปนี้

1. สอบทานงบการเงินรายไตรมาส และงบการเงินประจำปี เพื่อนำเสนอให้คณะกรรมการบริษัทพิจารณาอนุมัติ ซึ่งพบว่า งบการเงินได้จัดทำขึ้นตามมาตรฐานการบัญชีที่รับรองโดยทั่วไป และเปิดเผยข้อมูลอย่างเพียงพอ ถูกต้องและครบถ้วน
2. พิจารณารายงานผลการตรวจสอบภายในของแผนกตรวจสอบภายใน ซึ่งได้ปฏิบัติงานตรวจสอบภายในตามแผนการตรวจสอบประจำปี สรุปได้ว่า บริษัทมีระบบการควบคุมภายในที่เหมาะสมและมีประสิทธิผล มีการกำกับดูแลกิจการที่มีความโปร่งใส โดยไม่พบข้อบกพร่องที่เป็นสาระสำคัญ
3. ประชุมร่วมกับผู้บริหาร ผู้สอบบัญชีภายนอก และผู้ตรวจสอบภายใน เพื่อให้ข้อเสนอแนะที่มีประโยชน์ต่อการบริหารงาน โดยฝ่ายบริหารได้ทำการปรับปรุงแก้ไขตามข้อเสนอแนะอย่างเหมาะสมทำให้การทำงานมีประสิทธิภาพมากยิ่งขึ้น
4. นำเสนอต่อคณะกรรมการบริษัทให้ขออนุมัติที่ประชุมสามัญผู้ถือหุ้นประจำปี 2547 เพื่อแต่งตั้งผู้สอบบัญชีจากบริษัทสำนักงาน เอ็นส์ที แอนด์ ยัง จำกัด เป็นผู้สอบบัญชีของบริษัทสำหรับปี 2547
5. พิจารณาอนุมัติการว่าจ้างสำนักงาน ดร. วิรัช แอนด์ แอสโซซิเอทส์ ซึ่งเป็นบริษัทตรวจสอบบัญชี และอยู่ในรายชื่อของผู้ตรวจสอบบัญชีบริษัทในตลาดหลักทรัพย์ฯ ให้ทำหน้าที่ตรวจสอบภายในของบริษัท โดยให้เริ่มงานตรวจสอบภายในตั้งแต่ไตรมาสที่ 2 ของปี 2547 เป็นต้นไป
6. พิจารณาร่างนโยบายเกี่ยวกับการกำกับดูแลกิจการที่ดีและรางวัลจริยธรรมธุรกิจ และได้ประกาศให้พนักงานทราบโดยทั่วถึง
7. พิจารณารูปแบบและขั้นตอนมาตรฐานเพื่อการนำเสนอและกลั่นกรองความเป็นไปได้ของโครงการการลงทุนของบริษัท ที่มีมูลค่ามากกว่า 50 ล้านบาท ก่อนนำเสนอต่อคณะกรรมการเพื่อพิจารณาอนุมัติ
8. พิจารณาการปรับปรุงหลักเกณฑ์กำหนดโดยตลาดหลักทรัพย์เกี่ยวกับการแสดงรายการที่เกี่ยวข้องกัน ซึ่งมีผลบังคับใช้ตั้งแต่วันที่ 21 กรกฎาคม 2547 ครอบคลุมการจัดทำรายการระหว่างกันกับบริษัท สหอุตสาหกรรมน้ำมันปาล์ม จำกัด (มหาชน) และบริษัท อาหารสากล จำกัด (มหาชน) ซึ่งเป็นบริษัทย่อยของบริษัทฯ และเมื่อบริษัทฯ ได้แต่งตั้งกรรมการบริหารซึ่งเป็นตัวแทนของบริษัทฯ เข้าไปเป็นกรรมการของทั้งสองบริษัทย่อย ดังนั้น การทำรายการระหว่างกันระหว่างบริษัทฯ และบริษัทย่อยทั้งสอง จึงเป็นรายการที่ได้รับการยกเว้นไม่ต้องแสดงเป็นรายการที่เกี่ยวข้องกัน ตามหลักเกณฑ์ปรับปรุงใหม่ของตลาดหลักทรัพย์

ในการดำเนินงานของบริษัทฯ ในรอบปี 2547 คณะกรรมการตรวจสอบได้พิจารณาแล้ว เห็นว่าคณะกรรมการตลอดจนผู้บริหารมีความมุ่งมั่นในการปฏิบัติหน้าที่เพื่อให้บรรลุเป้าหมายขององค์กร ได้ให้ความสำคัญอย่างยิ่งต่อการดำเนินงานภายใต้ระบบการควบคุมภายในที่ดี มีการบริหารความเสี่ยงที่เหมาะสม มีระบบสารสนเทศการสื่อสารข้อมูลที่ดี และมีการกำกับดูแลกิจการที่มีประสิทธิผล



นายสงคราม กระจ่างเนตร์
ประธานคณะกรรมการตรวจสอบ

5. รายงานการปฏิบัติตามหลักการกำกับดูแลกิจการที่ดี 15 ข้อ

1. นโยบายเกี่ยวกับการกำกับดูแลกิจการ

Policy on Corporate Governance

คณะกรรมการเชื่อมั่นว่าระบบและกระบวนการกำกับดูแลกิจการของบริษัท เป็นส่วนสำคัญในการนำมาซึ่งความสำเร็จในการดำเนินธุรกิจให้เกิดผลประโยชน์สูงสุดแก่ผู้ถือหุ้น จึงได้กำหนดนโยบายและแนวทางปฏิบัติในการกำกับดูแลกิจการ โดยให้ความสำคัญต่อระบบการควบคุมภายใน การเคารพในสิทธิและความเท่าเทียมกันของผู้ถือหุ้น ความโปร่งใสในการบริหารงาน การกำหนดนโยบายและการเปิดเผยข้อมูล ซึ่งได้มีการเปิดเผยรายงานการกำกับดูแลกิจการที่ดีไว้ในรายงานประจำปีและแบบแสดงรายการข้อมูลประจำปี (แบบ 56-1) ทั้งนี้บริษัท ได้มีการกำหนดนโยบายการกำกับดูแลกิจการ ที่ผ่านการเห็นชอบจากคณะกรรมการตรวจสอบและคณะกรรมการเรียบร้อยแล้วในการประชุมครั้งที่ 3/2547 เมื่อวันที่ 10 สิงหาคม 2547 และครั้งที่ 4/2547 เมื่อวันที่ 11 สิงหาคม 2547 ตามลำดับ และได้ประกาศให้พนักงานได้รับทราบแล้ว ตั้งแต่วันที่ 1 กันยายน 2547

2. สิทธิของผู้ถือหุ้น : สิทธิและความเท่าเทียมกันและการประชุมผู้ถือหุ้น

Shareholders: Rights and Equitable Treatment

ในปี 2547 บริษัทได้จัดให้มีการประชุมสามัญประจำปีผู้ถือหุ้นที่สำนักงานใหญ่ของบริษัท โดยบริษัทได้จัดส่งหนังสือนัดประชุมพร้อมทั้งข้อมูลประกอบการประชุมตามวาระต่างๆ เพื่อให้ผู้ถือหุ้นทราบล่วงหน้าก่อนวันประชุมมากกว่า 7 วันทำการ โดยในแต่ละวาระมีความเห็นของคณะกรรมการประกอบ และมีการบันทึกการประชุมถูกต้อง ครบถ้วน เพื่อให้ผู้ถือหุ้นสามารถตรวจสอบได้ อย่างไรก็ตามบางวาระในหนังสือนัดประชุมอาจยังมีข้อมูลไม่ครบถ้วนตามข้อพึงปฏิบัติของการกำกับดูแลกิจการที่ดี เช่น ข้อพิพาททางกฎหมายของบุคคลที่เสนอให้แต่งตั้งเป็นกรรมการ วิธีสรรหากรรมการ จำนวนเงินและสิทธิประโยชน์ที่ได้รับในฐานะกรรมการในบริษัทย่อย ข้อมูลประกอบการพิจารณาค่าตอบแทนกรรมการ และจำนวนปีที่เป็นผู้สอบบัญชีให้บริษัทและคุณภาพของการปฏิบัติงานในช่วงที่ผ่านมา ทั้งนี้บริษัทจะนำเสนอข้อมูลที่ยังไม่ครบถ้วนดังกล่าวให้ทันการประชุมสามัญประจำปีผู้ถือหุ้นปี 2548 แต่ถ้าหากยังไม่สามารถกระทำได้ บริษัทจะนำเสนอในการประชุมผู้ถือหุ้นในครั้งถัดไป

นอกจากนั้นบริษัทได้แนบหนังสือมอบฉันทะเพื่อให้ผู้ถือหุ้นสามารถมอบอำนาจให้ผู้อื่นมาประชุมแทนได้ในกรณีที่ไม่สามารถมาด้วยตนเอง หรือสามารถแต่งตั้งให้กรรมการอิสระของบริษัทเป็นผู้รับมอบอำนาจจากผู้ถือหุ้นในกรณีดังกล่าว

3. สิทธิของผู้มีส่วนได้เสียกลุ่มต่างๆ

Various Groups of Stakeholders

บริษัทได้ให้ความสำคัญต่อสิทธิของผู้มีส่วนได้เสียกลุ่มต่างๆ ไม่ว่าจะเป็นผู้มีส่วนได้เสียภายใน ได้แก่ พนักงานหรือผู้มีส่วนได้เสียภายนอก ได้แก่ เจ้าหนี้ คู่ค้าและลูกค้า โดยบริษัท ได้ปฏิบัติกับพนักงานอย่างเท่าเทียมกันและให้ผลตอบแทนที่เหมาะสม สำหรับเจ้าหนี้ บริษัทมีการปฏิบัติตามเงื่อนไขการกู้ยืมเงินตามข้อตกลง การซื้อสินค้าและบริการจากคู่ค้าเป็นไปตามเงื่อนไขทางการค้าและปฏิบัติตามสัญญา ในส่วนของลูกค้า บริษัทได้เอาใจใส่และรับผิดชอบต่อลูกค้าโดยผลิตสินค้าที่มี

คุณภาพและมาตรฐาน รวมถึงรักษาความลับ และมีหน่วยงานที่ทำหน้าที่รับข้อร้องเรียนของลูกค้า ทั้งนี้บริษัทจะปฏิบัติตามข้อกำหนดของกฎหมายและกฎระเบียบต่าง ๆ ที่เกี่ยวข้อง เพื่อให้สิทธิของผู้มีส่วนได้เสียเหล่านี้ได้รับการดูแลอย่างดี

4. การประชุมผู้ถือหุ้น

Shareholders' Meeting

ในการประชุมผู้ถือหุ้น ประธานในที่ประชุมได้เปิดโอกาสให้ผู้ถือหุ้นมีสิทธิอย่างเท่าเทียมกันในการสอบถามและแสดงความคิดเห็นรวมถึงให้ข้อเสนอแนะที่มีต่อการบริหารงานและการดำเนินงานของบริษัทตามวาระการประชุมที่กำหนดไว้ และยังคงกำหนดให้มีวาระอื่น ๆ เพื่อให้ผู้ถือหุ้นสามารถเสนอเพื่อให้ที่ประชุมพิจารณาได้ อย่างไรก็ตาม บริษัทยังไม่ได้จัดให้มีช่องทางการเผยแพร่รายงานการประชุมให้ผู้ถือหุ้นแสดงความคิดเห็นโดยไม่ต้องรอถึงการประชุมครั้งต่อไป

5. ภาวะผู้นำและวิสัยทัศน์

Leadership and Vision

คณะกรรมการมีบทบาทในการกำหนดหรือให้ความเห็นชอบในเรื่องวิสัยทัศน์ เป้าหมาย นโยบาย แผนธุรกิจและงบประมาณในเรื่องที่สำคัญของบริษัท ซึ่งนำเสนอโดยฝ่ายบริหาร รวมทั้งติดตามผลการปฏิบัติงานของฝ่ายบริหารอย่างสม่ำเสมอเพื่อให้มั่นใจว่าการดำเนินธุรกิจเป็นไปตามเป้าหมายและแผนงานที่วางไว้

6. ความขัดแย้งทางผลประโยชน์

Conflict of Interests

เพื่อป้องกันความขัดแย้งทางผลประโยชน์ คณะกรรมการได้กำหนดนโยบายและวิธีการดูแลเรื่องการใช้ข้อมูลภายใน ไม่ให้ผู้บริหารและผู้เกี่ยวข้องนำข้อมูลภายในของบริษัทไปใช้เพื่อประโยชน์ส่วนตนและเปิดเผยข้อมูลแก่บุคคลภายนอก โดยกำหนดให้ผู้บริหารระดับสูงรายงานการเปลี่ยนแปลงการถือครองหลักทรัพย์ต่อสำนักงานกำกับหลักทรัพย์และตลาดหลักทรัพย์ ตามมาตรา 59 แห่งพระราชบัญญัติหลักทรัพย์และตลาดหลักทรัพย์ พ.ศ. 2535 และส่งสำเนารายงานดังกล่าวให้กับบริษัท รวมถึงให้กรรมการทุกท่านรายงานการถือหลักทรัพย์ของบริษัทต่อคณะกรรมการทุกไตรมาส นอกจากนี้บริษัทได้มีการเปิดเผยรายการที่เกี่ยวข้องกันไว้ในหมายเหตุประกอบงบการเงินของบริษัทแล้ว

7. จริยธรรมธุรกิจ

Business Ethics

บริษัทตระหนักดีว่าการปฏิบัติตามจริยธรรมของผู้บริหารและพนักงานทุกคน เป็นสิ่งจำเป็นต่อความสำเร็จขององค์กรในระยะยาว จึงมีการจัดทำระบบ ISO 9001:2000 ซึ่งเป็นระบบเกี่ยวกับมาตรฐานการผลิตสินค้าและการให้บริการกับลูกค้า รวมถึงการจัดทำระบบ HACCP ซึ่งเป็นระบบมาตรฐานระหว่างประเทศเรื่องความปลอดภัยของอาหาร ซึ่งเกี่ยวข้องกับธุรกิจของบริษัทโดยตรง และระบบ GMP ซึ่งเป็นระบบมาตรฐานหลักเกณฑ์วิธีการที่ดีในการผลิตอาหาร ทั้งนี้เพื่อให้ผู้บริหารเชื่อมั่นในมาตรฐานการผลิตสินค้าและการให้บริการของบริษัท ซึ่งพนักงานทุกคนได้มีการปฏิบัติตามและพัฒนาระบบดังกล่าวอย่างต่อเนื่อง เพื่อรักษามาตรฐานและปรับปรุงระบบการทำงานให้มีประสิทธิภาพและมีมาตรฐานเป็นที่ยอมรับ

ทั้งนี้บริษัทได้กำหนดและจัดทำแนวทางจริยธรรมธุรกิจไว้เป็นลายลักษณ์อักษร พร้อมทั้งประกาศให้กรรมการ ผู้บริหาร และพนักงานของบริษัทได้รับทราบแล้วในปี 2547 และได้จัดให้มีกระบวนการติดตามการปฏิบัติตามแนวทางดังกล่าวอย่างเคร่งครัดและต่อเนื่อง และคาดว่าในปี 2549 บริษัทจะจัดให้มีการทบทวนการปฏิบัติงานในแต่ละปีว่าเป็นไปตามที่กำหนดหรือไม่

8. การถ่วงดุลของกรรมการที่ไม่เป็นผู้บริหาร

Balance of Power in Board of Directors

คณะกรรมการบริษัทมีจำนวน 9 ท่าน ประกอบด้วย กรรมการที่เป็นผู้บริหาร 5 ท่าน และกรรมการอิสระ 4 ท่าน ทั้งนี้ เพื่อให้เกิดการถ่วงดุลและการสอบทานการบริหารงานอย่างเหมาะสม อย่างไรก็ตาม บริษัทยังไม่ได้มีข้อกำหนดจำนวนกรรมการที่เป็นไปตามสัดส่วนการถือหุ้นในบริษัท

9. การรวมหรือแยกตำแหน่ง

Aggregation or Segregation of Positions

ประธานกรรมการเป็นกรรมการอิสระและไม่เป็นบุคคลเดียวกันกับกรรมการผู้จัดการ ทั้งนี้เพื่อเป็นการแบ่งแยกหน้าที่ในการกำหนดนโยบายการกำกับดูแลและการบริหารงานประจำ ซึ่งเป็นหน้าที่ของกรรมการผู้จัดการและผู้บริหารระดับสูงของบริษัท

10. ค่าตอบแทนกรรมการและผู้บริหาร

Remuneration for Directors and the Management

บริษัทได้กำหนดค่าตอบแทนกรรมการโดยพิจารณาตามภาวะความรับผิดชอบของคณะกรรมการ โดยค่าตอบแทนอยู่ในระดับเดียวกับอุตสาหกรรมและสูงเพียงพอที่จะรักษากรรมการที่มีคุณสมบัติที่ต้องการและได้รับการอนุมัติจากที่ประชุมผู้ถือหุ้นแล้ว กรรมการที่ได้รับมอบหมายให้เป็นกรรมการตรวจสอบได้รับค่าตอบแทนเพิ่มตามปริมาณงานที่เพิ่มขึ้นในส่วนค่าตอบแทนผู้บริหาร ประธานกรรมการเป็นผู้พิจารณากำหนดค่าตอบแทน อย่างไรก็ตาม บริษัทยังไม่ได้มีการเปิดเผยนโยบายและจำนวนค่าตอบแทนของกรรมการที่ได้รับจากบริษัทย่อยในรายงานประจำปี และแบบแสดงรายการข้อมูลประจำปี (แบบ 56-1) โดยบริษัทจะเริ่มเปิดเผยข้อมูลดังกล่าวในรายงานประจำปี 2548 เป็นต้นไป

11. การประชุมคณะกรรมการ

Board of Directors' Meetings

การประชุมคณะกรรมการบริษัทกำหนดให้มีไตรมาสละ 1 ครั้ง เป็นอย่างน้อย หรือประธานกรรมการจะพิจารณาเห็นสมควรเรียกประชุมเป็นวาระพิเศษเพิ่มเติมตามความจำเป็น โดยมีการกำหนดวาระการประชุมล่วงหน้าชัดเจน เป็นระเบียบวาระพร้อมเอกสารประกอบการประชุมที่เพียงพอ แนบกับหนังสือเชิญประชุมให้แก่กรรมการทุกท่านก่อนการประชุมไม่น้อยกว่า 7 วัน เพื่อให้คณะกรรมการ ได้มีเวลาศึกษาข้อมูลก่อนการประชุม บันทึกรายงานการประชุมมีการจัดทำเป็นลายลักษณ์อักษร และหลังจากที่ผ่านการรับรองจากที่ประชุมก็จะถูกจัดเก็บไว้พร้อมสำหรับกรรมการและผู้ที่เกี่ยวข้องตรวจสอบได้

ในปี 2547 คณะกรรมการมีกำหนดประชุมตามวาระปกติ 4 ครั้ง การประชุมวาระพิเศษ 1 ครั้ง รวมทั้งสิ้น 5 ครั้ง สามารถประมวลจำนวนครั้งในการเข้าร่วมประชุมของกรรมการบริษัทแต่ละท่านได้ดังนี้

รายชื่อ	วาระการดำรงตำแหน่ง	การเข้าร่วมประชุม/การประชุมทั้งหมด (ครั้ง)		
		วาระปกติ	วาระพิเศษ	รวม
1. นายมีชัย วีระไวทยะ	2547-2550	4/4	1/1	5/5
2. นายวิง ต้า เลียง	2547-2550	1/4	0/1	1/5
3. นายสงคราม กระจำนตรี	2546-2549	4/4	1/1	5/5
4. นางสุมาลย์ แจ้งศิริเจริญ	2545-2548	4/4	1/1	5/5
5. นายฐานทัต พุทธสุวรรณ	2547-2550	3/4	1/1	4/5
6. นายวิง ชาง ยิง	2546-2549	4/4	1/1	5/5
7. นายสมชัย จงสวัสดิ์ชัย	2545-2548	4/4	1/1	5/5
8. นายอำพล สิมะโรจนา	2545-2548	4/4	0/1	4/5
9. นางสาวอัญชลี สืบจันทศิริ	2546-2549	4/4	1/1	5/5

ในส่วนของกรรมการที่ไม่เป็นผู้บริหารยังไม่มีโอกาสประชุมกันเองโดยไม่มีกรรมการบริหารร่วมอยู่ด้วย นอกจากนั้น ยังไม่ได้มีการกำหนดจำนวนบริษัทสูงสุดที่กรรมการหรือกรรมการผู้จัดการจะดำรงตำแหน่งได้ ทั้งนี้ เมื่อพิจารณาจากจำนวนครั้งที่กรรมการแต่ละท่านเข้าร่วมประชุมแล้ว บริษัทเห็นว่ากรรมการแต่ละท่านยังสามารถเข้าร่วมประชุมคณะกรรมการได้อย่างสม่ำเสมอ

12. คณะอนุกรรมการ

Committees

คณะกรรมการบริษัทได้แต่งตั้งคณะกรรมการตรวจสอบ ซึ่งประกอบด้วยกรรมการ 3 ท่าน ทุกท่านเป็นกรรมการอิสระ โดยมีการประชุมสม่ำเสมอ อย่างน้อยไตรมาสละ 1 ครั้ง ในปี 2547 มีการประชุมทั้งสิ้น 4 ครั้ง คณะกรรมการตรวจสอบมีหน้าที่รับผิดชอบสอบทานรายงานทางการเงินของบริษัทสอบทานความเพียงพอของระบบการควบคุมภายในและระบบการบริหารความเสี่ยง การปฏิบัติตามกฎหมาย กฎเกณฑ์ และระเบียบที่เกี่ยวข้อง พิจารณาคัดเลือก เสนอแต่งตั้ง และเสนอค่าตอบแทนผู้สอบบัญชีของบริษัท ประสานงานกับผู้ตรวจสอบภายในของบริษัทเกี่ยวกับวัตถุประสงค์และการวางแผนการตรวจสอบ พิจารณาการเปิดเผยข้อมูลของบริษัทในกรณีที่เกิดรายการที่เกี่ยวข้องกันหรือรายการที่อาจมีความขัดแย้งทางผลประโยชน์ให้มีความถูกต้อง ครบถ้วน และโปร่งใส

นอกจากนี้ ในปี 2547 บริษัทยังมีการแต่งตั้งคณะอนุกรรมการพิจารณาค่าตอบแทนและคณะอนุกรรมการจัดสรรหลักทรัพย์ โดยประกอบด้วยกรรมการอิสระทั้งหมด 3 ท่าน ทั้งนี้ คณะกรรมการยังไม่ได้มีการกำหนดขอบเขตหน้าที่และความรับผิดชอบของทั้ง 2 คณะอนุกรรมการ ซึ่งคาดว่าจะมีการกำหนดในปี 2548 ในขณะที่ยังไม่มีกรรมการแต่งตั้งคณะอนุกรรมการสรรหา โดยหน้าที่และความรับผิดชอบของคณะอนุกรรมการดังกล่าวขณะนี้ดำเนินการโดยคณะกรรมการบริษัท

13. ระบบการควบคุมและการตรวจสอบภายใน

Controlling System and Internal Audit

บริษัทได้ให้ความสำคัญต่อระบบควบคุมภายในทั้งในระดับบริหาร และระดับปฏิบัติงานที่มีประสิทธิภาพ มีการควบคุมดูแลการใช้ทรัพย์สินของบริษัทให้เกิดประโยชน์และมีการแบ่งแยกหน้าที่ผู้ปฏิบัติงาน ผู้ติดตามควบคุมและประเมินผลออกากัน เพื่อให้เกิดการถ่วงดุลและตรวจสอบระหว่างกันอย่างเหมาะสม และมีระบบรายงานทางการเงินเสนอผู้บริหารตามสายงานที่รับผิดชอบ

บริษัทได้ว่าจ้างสำนักงาน ดร. วิรัช แอนด์ แอสโซซิเอทส์ ซึ่งเป็นบริษัทตรวจสอบบัญชี และอยู่ในรายชื่อของผู้ตรวจสอบบัญชีบริษัทในตลาดหลักทรัพย์ฯ ให้ทำหน้าที่ตรวจสอบภายในของบริษัทแทนแผนกตรวจสอบภายในของบริษัทเอง เพื่อให้มั่นใจว่าการปฏิบัติงานและกิจกรรมทางการเงินของบริษัทได้ดำเนินการตามแนวทางที่กำหนดและมีประสิทธิภาพ รวมถึงการตรวจสอบการปฏิบัติตามกฎหมายและข้อกำหนดที่เกี่ยวข้อง โดยหน่วยงานนี้มีความเป็นอิสระในการตรวจสอบ และรายงานผลการตรวจสอบต่อคณะกรรมการตรวจสอบเป็นประจำตามเวลาที่กำหนดไว้

บริษัทมีนโยบายในการกำหนดให้การบริหารความเสี่ยง เป็นส่วนหนึ่งของการบริหารจัดการ เพื่อให้วัตถุประสงค์ เป้าหมาย และแผนกลยุทธ์ต่างๆ ของบริษัท สามารถปฏิบัติได้บรรลุตามที่ได้ตั้งไว้ โดยผู้บริหารและพนักงานทุกคนในบริษัทเป็นเจ้าของความเสี่ยง และมีหน้าที่ในการประเมินความเสี่ยงของแต่ละหน่วยงานและกระบวนการทำงาน ประเมินประสิทธิภาพของมาตรการควบคุมที่มีอยู่ พร้อมทั้งนำเสนอแผนงานและวิธีการในการลดความเสี่ยง

14. รายงานของคณะกรรมการ

Directors' Reporting

คณะกรรมการบริษัทเป็นผู้รับผิดชอบต่อการเงินของบริษัทและข้อมูลทางการเงินที่ปรากฏในรายงานประจำปี งบการเงินดังกล่าวจัดทำขึ้นตามมาตรฐานการบัญชีที่รับรองทั่วไปในประเทศไทย โดยเลือกใช้นโยบายบัญชีที่เหมาะสมและถือปฏิบัติอย่างสม่ำเสมอ และใช้ดุลยพินิจอย่างระมัดระวังและประมาณการที่ดีที่สุดในการจัดทำ รวมทั้งมีการเปิดเผยข้อมูลสำคัญอย่างเพียงพอในหมายเหตุประกอบงบการเงิน ในการนี้ คณะกรรมการบริษัทได้แต่งตั้งคณะกรรมการตรวจสอบเป็นผู้รับผิดชอบเกี่ยวกับคุณภาพของรายงานทางการเงินและระบบการควบคุมภายใน ความเห็นของคณะกรรมการตรวจสอบเกี่ยวกับเรื่องนี้ปรากฏในรายงานของคณะกรรมการตรวจสอบซึ่งแสดงไว้ในรายงานประจำปีแล้ว

15. ความสัมพันธ์กับผู้เกี่ยวข้อง

Relations with Stakeholders

คณะกรรมการให้ความสำคัญต่อการเปิดเผยข้อมูลที่มีความถูกต้อง ครบถ้วน โปร่งใสและทั่วถึง ทั้งรายงานข้อมูลทางการเงินและข้อมูลทั่วไป โดยได้เผยแพร่ข้อมูลข่าวสารดังกล่าวเพื่อให้ผู้ถือหุ้น และผู้ที่เกี่ยวข้องได้รับทราบ โดยผ่านทางและสื่อการเผยแพร่ข้อมูลของตลาดหลักทรัพย์ ในส่วนของงานด้านผู้ลงทุนสัมพันธ์นั้น บริษัทยังไม่ได้จัดตั้งหน่วยงานขึ้นเฉพาะ เนื่องจากกิจกรรมในเรื่องดังกล่าวยังมีจำนวนไม่มากนัก แต่ได้มอบหมายให้ผู้จัดการฝ่ายการเงินและผู้ช่วยกรรมการผู้จัดการ ทำหน้าที่ติดต่อสื่อสารกับผู้ลงทุน ทั้งที่เป็นบุคคลและสถาบัน ผู้ถือหุ้น นักวิเคราะห์และภาครัฐที่เกี่ยวข้อง ซึ่งผู้ลงทุนสามารถติดต่อขอข้อมูลบริษัทได้ที่โทรศัพท์ 02-361 8959/87 หรือโทรสาร 02-361 8988/9

6. ข้อมูลทางการเงินโดยสรุปของบริษัท

6.1 ข้อมูลจากงบการเงิน

	หน่วย: ล้านบาท		
	2547 ⁽¹⁾	2546 ⁽¹⁾	2545
สินทรัพย์รวม	3,719	2,245	1,519
หนี้สินรวม	2,148	734	326
ส่วนของผู้ถือหุ้น	1,571	1,511	1,194
รายได้จากการขาย	5,081	3,489	2,634
รายได้รวม	5,131	3,528	2,655
กำไรขั้นต้น	734	534	371
กำไรสุทธิ	134	217	126

6.2 อัตราส่วนทางการเงิน

	2547 ⁽¹⁾	2546 ⁽¹⁾	2545
อัตรากำไรสุทธิต่อรายได้รวม	2.61 %	6.15 %	4.74 %
อัตราผลตอบแทนต่อส่วนของผู้ถือหุ้น	10.74 % ⁽²⁾	17.85 % ⁽²⁾	10.53 %
อัตราผลตอบแทนจากสินทรัพย์รวม	5.70 % ⁽²⁾	12.47 % ⁽²⁾	8.48 %

6.3 ข้อมูลตัวเลขต่อหุ้น (ปรับมูลค่าหุ้นที่ตราไว้ให้เท่ากับ 1 บาททุกปี เพื่อการเปรียบเทียบ)

	2547 ⁽¹⁾	2546 ⁽¹⁾	2545
กำไรสุทธิต่อหุ้น	0.18 บาท ⁽³⁾	0.29 บาท ⁽³⁾	0.15 บาท ⁽³⁾
เงินปันผลจ่ายต่อหุ้น	0.15 บาท	0.20 บาท	0.05 บาท
เงินปันผลต่อหุ้น (ตามงวดผลการดำเนินงาน)	0.075 บาท ⁽⁴⁾	0.20 บาท	0.10 บาท
มูลค่าตามบัญชีต่อหุ้น	2.13 บาท ⁽³⁾	2.04 บาท ⁽³⁾	1.46 บาท ⁽³⁾

หมายเหตุ : ⁽¹⁾ เป็นงบการเงินรวม

⁽²⁾ อัตราส่วนจากงบการเงินเฉพาะบริษัท

⁽³⁾ คำนวณโดยใช้จำนวนหุ้นสามัญถ่วงเฉลี่ยถ่วงน้ำหนักหลังจากการซื้อหุ้นคืน

⁽⁴⁾ ตามมติจากการประชุมคณะกรรมการเมื่อวันที่ 24 กุมภาพันธ์ 2548 เพื่อนำเสนอที่ประชุมสามัญประจำปีผู้ถือหุ้น ครั้งที่ 1/2548 ต่อไป

สินทรัพย์รวม
(ล้านบาท)

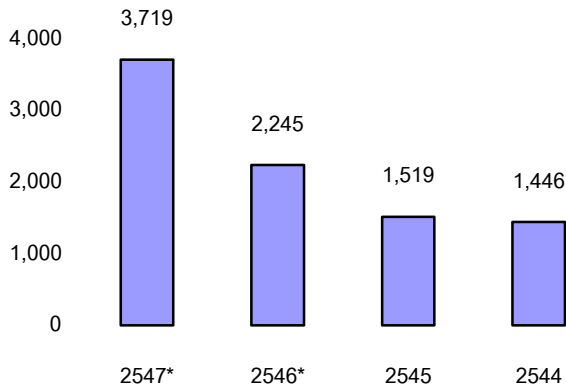

รายได้รวม
(ล้านบาท)

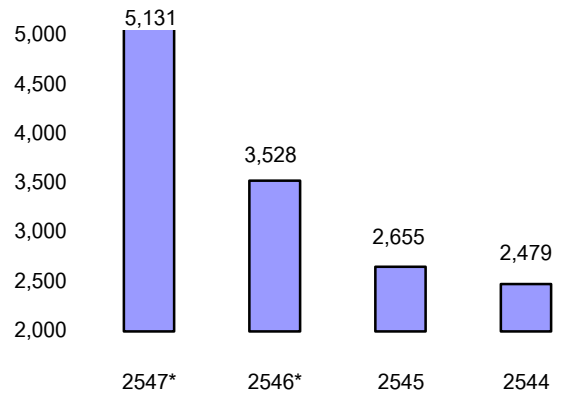

กำไรสุทธิ
(ล้านบาท)

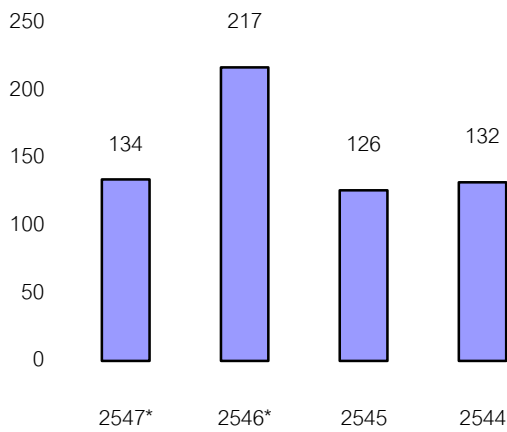

สัดส่วนหนี้สินต่อทุน
(เท่า)

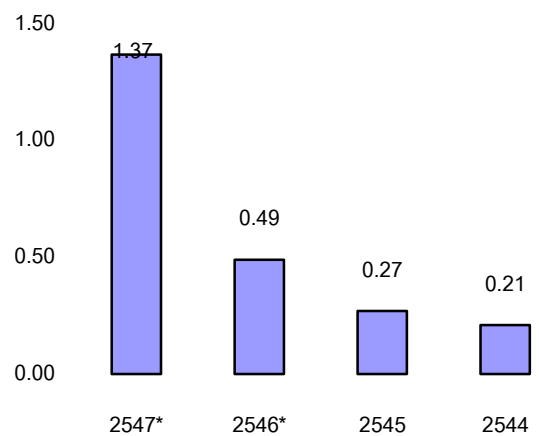

กำไรสุทธิต่อหุ้น
(บาท)

(ปรับมูลค่าหุ้นที่ตราไว้ให้เท่ากับ 1 บาททุกปี เพื่อการเปรียบเทียบ)

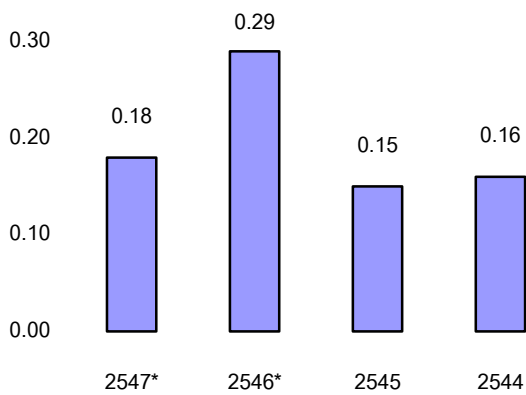

เงินปันผลต่อหุ้น
(บาท)

(ปรับมูลค่าหุ้นที่ตราไว้ให้เท่ากับ 1 บาททุกปี เพื่อการเปรียบเทียบ)

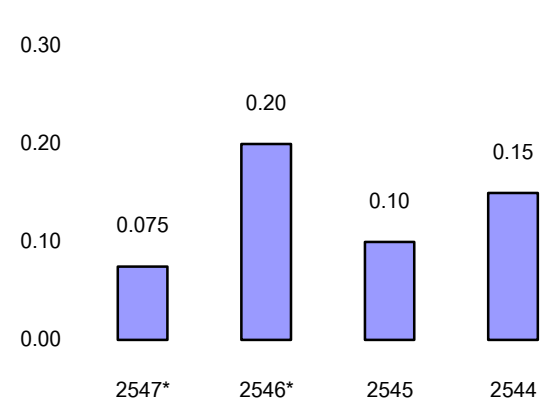

*หมายเหตุ : ปี 2546-2547 เป็นงบการเงินรวม

7. ลักษณะการประกอบธุรกิจ

บริษัท ล่ำซ่ง (ประเทศไทย) จำกัด (มหาชน) ดำเนินธุรกิจโรงสกัด (CRUSHING MILL) และโรงกลั่นน้ำมันปาล์ม (REFINERY) โดยปัจจุบันมีกำลังการผลิตของโรงกลั่นที่ 700 ตันต่อวัน หรือ 255,500 ตันต่อปี ซึ่งถือเป็นโรงกลั่นน้ำมันปาล์มขนาดใหญ่ที่สุดในประเทศไทย นอกจากนี้ บริษัทยังเป็นผู้จัดจำหน่ายและส่งออกผลิตภัณฑ์น้ำปลาแท้ ภายใต้เครื่องหมายการค้า “หยก”

ในปัจจุบันบริษัท มีผลิตภัณฑ์หลักดังต่อไปนี้

1. น้ำมันปาล์ม (Palm Oil)
 - 1.1 น้ำมันปาล์มบริสุทธิ์ (RBD Palm Oil)
 - 1.2 น้ำมันปาล์มโอเลอิน (RBD Palm Olein/Cooking Oil)
 - 1.3 น้ำมันปาล์มสเตียรีน (RBD Palm Stearin)
 - 1.4 ไขมันผ่านกรรมวิธีไฮโดรจิเนต (Hydrogenated Fat)
 - 1.5 กรดไขมันอิสระ (Palm Fatty Acid)
 - 1.6 น้ำมันเมล็ดในปาล์มบริสุทธิ์ (RBD Palm Kernel Oil)
2. น้ำมันมะพร้าว (Coconut Oil)
3. น้ำมันถั่วเหลือง (Soybean Oil)
4. น้ำมันเมล็ดดอกทานตะวัน (Sunflower Seed Oil)
5. น้ำมันข้าวโพด (Corn Oil)
6. ไขมันพืชผสม (Shortening)
7. เนยเทียม (Margarine)
8. น้ำปลาแท้ (Pure Fish Sauce)

7.1 โครงสร้างรายได้

หน่วย: ล้านบาท

ผลิตภัณฑ์/บริการ	ดำเนินการ โดย	ปี 2547		ปี 2546		ปี 2545	
		จำนวนเงิน	%	จำนวนเงิน	%	จำนวนเงิน	%
น้ำมันปาล์มดิบ	บริษัทย่อย ⁽¹⁾	582	82.83	520	87.03		
น้ำมันเมล็ดในปาล์มดิบ	บริษัทย่อย ⁽¹⁾	90	12.74	43	7.26		
เมล็ดในปาล์ม	บริษัทย่อย ⁽¹⁾	6	0.80	5	0.86		
กากเมล็ดในปาล์ม	บริษัทย่อย ⁽¹⁾	14	2.05	9	1.55		
อื่นๆ	บริษัทย่อย ⁽¹⁾	11	1.58	20	3.30		
รวมมูลค่าการจำหน่าย		703	100.00	597	100.00		
กลุ่มผักและผลไม้	บริษัทย่อย ⁽²⁾	557	71.88				
กลุ่มเครื่องดื่ม	บริษัทย่อย ⁽²⁾	144	18.63				
กลุ่มซอส เครื่องปรุงรส และอื่นๆ	บริษัทย่อย ⁽²⁾	74	9.49				
รวมมูลค่าการจำหน่าย		775	100.00				
มูลค่าการจำหน่ายในประเทศ :							
น้ำมันพืช	บริษัท	3,279	77.14	2,733	81.65	1,999	75.64
เนยเทียมและไขมันพืชผสม	บริษัท	395	9.29	381	11.39	319	12.07
อื่นๆ	บริษัท	18	0.43	17	0.51	20	0.75
รวมมูลค่าการจำหน่ายในประเทศ		3,692	86.85	3,131	93.55	2,337	88.46
มูลค่าการจำหน่ายต่างประเทศ :							
น้ำมันพืช	บริษัท	552	12.98	212	6.32	302	11.41
เนยเทียมและไขมันพืชผสม	บริษัท	4	0.10	-	-	0.56	0.02
อื่นๆ	บริษัท	3	0.07	4	0.13	3	0.11
รวมมูลค่าการจำหน่าย ต่างประเทศ		559	13.15	216	6.45	305	11.54
รวมมูลค่าการจำหน่าย		4,251	100.00	3,347	100.00	2,642	100.00
หัก สินค้าคืนและส่วนลดการค้า	บริษัท	7		6		9	
มูลค่าการจำหน่ายสุทธิ		4,244		3,341		2,634	
รายได้อื่น ๆ/กำไรจากการ จำหน่ายสินทรัพย์ถาวร		37		12		13	
ส่วนแบ่งกำไรจากบริษัทร่วม/ย่อย		82		65		8	

หมายเหตุ : ⁽¹⁾เมื่อวันที่ 28 พฤษภาคม 2546 บริษัทได้เข้าลงทุนในหุ้นสามัญของบริษัท สหอุตสาหกรรมน้ำมันปาล์ม จำกัด (มหาชน) ซึ่งทำให้อัตราส่วนการถือหุ้นเพิ่มขึ้นจากร้อยละ 24 เป็นร้อยละ 66 มีผลให้บริษัทดังกล่าวเปลี่ยนสถานะจากบริษัทร่วมเป็นบริษัทย่อย

⁽²⁾ในปี 2547 บริษัทได้เข้าลงทุนในหุ้นสามัญของบริษัท อาหารสากล จำกัด (มหาชน) และเมื่อวันที่ 19 ตุลาคม 2547 บริษัทมีสัดส่วนการถือหุ้นเป็นร้อยละ 96.79 ทำให้บริษัทดังกล่าวมีสถานะเป็นบริษัทย่อย

7.2 การเปลี่ยนแปลงที่สำคัญในปีที่ผ่านมา

7.2.1 ลดมูลค่าหุ้นที่ตราไว้

เมื่อวันที่ 26 กุมภาพันธ์ 2547 คณะกรรมการบริษัทได้มีมติอนุมัติให้บริษัท ลดมูลค่าหุ้นที่ตราไว้ (Par Value) จาก 10 บาทเหลือ 1 บาท โดยได้แก้ไขหนังสือบริคณห์สนธิของบริษัท ข้อ 4 กับนายทะเบียนกระทรวงพาณิชย์เมื่อวันที่ 29 เมษายน 2547 และได้ปรับมูลค่าหุ้นที่ตราไว้ในการซื้อขายหลักทรัพย์ในตลาดหลักทรัพย์ฯ ตั้งแต่วันที่ 7 พฤษภาคม 2547 เป็นต้นไป

7.2.2 ลงทุนในบริษัท อาหารสากล จำกัด (มหาชน)

เมื่อวันที่ 2 เมษายน 2547 บริษัทได้เข้าทำสัญญาจะซื้อจะขายหุ้นของบริษัท อาหารสากล จำกัด (มหาชน) (“กิจการ”) จากกลุ่มผู้ถือหุ้นเดิมของกิจการ และได้ดำเนินการจัดทำคำเสนอซื้อหลักทรัพย์ของกิจการตามประกาศคณะกรรมการกำกับหลักทรัพย์และตลาดหลักทรัพย์ในเวลาต่อมา ทำให้เมื่อวันที่ 19 ตุลาคม 2547 บริษัทมีสัดส่วนการถือหุ้นในกิจการเป็นร้อยละ 96.79 ทำให้บริษัท อาหารสากล จำกัด (มหาชน) มีสถานะเป็นบริษัทย่อย ในขณะที่กิจการเองก็มีการลงทุนในสัดส่วนร้อยละ 58 ในบริษัท ยูเนียนฟรอสท์ จำกัด ซึ่งทำธุรกิจผลิตและจำหน่ายผัก และผลไม้แช่แข็ง

7.2.3 ได้รับการรับรองระบบ GMP และ ISO 14001 โดยสถาบัน SGS

เมื่อวันที่ 22 มีนาคม 2547 และวันที่ 20 เมษายน 2547 บริษัทได้ผ่านการตรวจรับรองระบบมาตรฐานหลักเกณฑ์วิธีการที่ดีในการผลิตอาหาร (GMP : Good Manufacturing Practices) และ ระบบมาตรฐานการจัดการด้านสิ่งแวดล้อม ISO 14001 จากสถาบัน SGS ตามลำดับ

7.2.4 ลงนามจ้างที่ปรึกษาตามโครงการโรงงานสีเขียว

ต่อเนื่องจากการได้รับการรับรองระบบมาตรฐานการจัดการด้านสิ่งแวดล้อม ISO 14001 บริษัทได้ลงนามจ้างที่ปรึกษาเพื่อปฏิบัติงานตามโครงการแนวทางการปรับปรุงโรงงานที่ จ. ตรัง ให้เป็นโรงงานสีเขียว กับสถาบันสิ่งแวดล้อมไทย โครงการดังกล่าวกำหนดแล้วเสร็จภายในปี 2548

7.2.5 ขยายกำลังการผลิต

โครงการปรับปรุงประสิทธิภาพและขยายกำลังการผลิตของแผนกเนยเทียมและไขมันพืชผสมที่นิคมอุตสาหกรรมบางปู สมุทรปราการ จากระบบ Manual สูระบบ Automation ได้เริ่มทดลองเดินเครื่องแล้วในปลายปี 2547 นอกจากนี้ บริษัทอยู่ในระหว่างการขยายกำลังการผลิตน้ำมันปาล์มดิบที่โรงงาน จ. ตรัง จาก 45 ตันผลปาล์มสด/ชั่วโมง เป็น 60 ตันผลปาล์มสด/ชั่วโมง การขยายกำลังการผลิตดังกล่าว บริษัทได้รับสิทธิประโยชน์ตามพระราชบัญญัติส่งเสริมการลงทุนจากคณะกรรมการส่งเสริมการลงทุน (BOI) ซึ่งโครงการดังกล่าวกำหนดแล้วเสร็จภายในปี 2548

7.2.6 ตราสินค้าได้รับคัดเลือกเป็น Superbrands

เมื่อวันที่ 26 กุมภาพันธ์ 2547 ทุกตราสินค้าภายใต้การผลิตของบริษัทได้รับคัดเลือกเป็นตราสินค้ายอดเยี่ยม (Superbrands) จาก Superbrands (Thailand) ซึ่งนับเป็นรายชื่อแรกของกลุ่มอุตสาหกรรมผู้ผลิตและจัดจำหน่ายน้ำมันพืชในประเทศไทย

7.2.7 จัดตั้งคณะกรรมการพิจารณาค่าตอบแทนและคณะกรรมการจัดสรรหลักทรัพย์

ที่ประชุมคณะกรรมการบริษัทครั้งที่ 5/2547 เมื่อวันที่ 12 พฤศจิกายน 2547 ได้มีมติให้จัดตั้งคณะกรรมการขึ้นอีก 2 คณะคือ คณะกรรมการพิจารณาค่าตอบแทนและคณะกรรมการจัดสรรหลักทรัพย์ โดยมีสมาชิกประกอบด้วยกรรมการอิสระจำนวน 3 ท่าน ได้แก่ นายสงคราม กระจ่างเนตร์ นางสุมาลย์ แจ้งศิริเจริญ และดร. ฐานทัต พุทธสุวรรณ

8. ปัจจัยเสี่ยง

1. การเปิดเขตการค้าเสรี AFTA

การเปิดเสรีการค้าน้ำมันปาล์มตามข้อตกลงการค้าเสรีอาเซียน ซึ่งประเทศไทยได้ปรับลดภาษีนำเข้า น้ำมันปาล์มให้เหลือร้อยละ 5 ตั้งแต่เดือนมกราคม 2546 ทั้งน้ำมันปาล์มดิบและน้ำมันปาล์มบริสุทธิ์ โดยไม่จำกัด ปริมาณนำเข้า แต่จนถึงปัจจุบัน รัฐบาลยังไม่ได้กำหนดระเบียบปฏิบัติและวิธีการนำเข้าดังกล่าว ซึ่งถ้าหากมีการนำเข้า ได้อย่างเสรีจริง จะส่งผลกระทบต่อเกษตรกรรายย่อยซึ่งมีผลผลิตต่อไร่ต่ำ ในส่วนของโรงสกัดน้ำมันปาล์ม ก็จะได้รับ ผลกระทบเฉพาะโรงสกัดน้ำมันปาล์มที่มีประสิทธิภาพการผลิตต่ำและต้นทุนการผลิตสูง สำหรับผลกระทบต่อบริษัทนั้น ก็จะเกิดขึ้นจากการที่ผู้นำเข้าน้ำมันปาล์มบริสุทธิ์มาแข่งขันกับผลิตภัณฑ์ของบริษัท แต่ในขณะที่เดียวกันบริษัทมี มาตรการรองรับไว้แล้ว คือบริษัทจะสามารถนำเข้าน้ำมันปาล์มดิบได้ในราคาใกล้เคียงกับตลาดโลก ซึ่งทำให้บริษัท สามารถใช้กำลังการผลิตได้เต็มที่ โดยมีต้นทุนการผลิตเฉลี่ยที่ลดลง

2. ราคาน้ำมันปาล์มผันผวนและเปลี่ยนแปลงตามฤดูกาลและราคาตลาดโลก

ปริมาณผลปาล์มสดและน้ำมันปาล์มดิบที่ออกสู่ตลาดในปี 2547 ลดลงเล็กน้อยจากปี 2546 คิดเป็นร้อยละ 4 และร้อยละ 5 ตามลำดับ ในขณะที่ราคาน้ำมันปาล์มดิบในปี 2547 มีการเคลื่อนไหวในช่วงแคบระหว่าง 17.04-21.96 บาทต่อกิโลกรัม และราคาโดยเฉลี่ยอยู่ที่ 20.17 บาทต่อกิโลกรัม เพิ่มขึ้นร้อยละ 10.34 จากปี 2546 ซึ่งโดยปกติที่ผ่านมา ในแต่ละปี ราคาน้ำมันปาล์มดิบจะเคลื่อนไหวกว้างตัวในช่วงกว้างตั้งแต่ 5 บาท ถึงสูงสุดที่ 21 บาทในปี 2542 ทำให้ เห็นว่าการคาดการณ์ราคาน้ำมันปาล์มนั้นมีความไม่แน่นอนสูง เนื่องจากมีปัจจัยที่ส่งผลกระทบต่อหลายด้าน ที่ไม่สามารถ ควบคุมได้ ทำให้การบริหารจัดการสินค้าคงคลังทั้งในด้านวัตถุดิบและสินค้าสำเร็จรูปจะต้องระมัดระวัง ฝ่ายบริหาร จะต้องประมาณการราคาและปริมาณน้ำมันปาล์มดิบที่บริษัทจะซื้อเข้ามาเพื่อเป็นสินค้าคงคลังให้อยู่ในระดับที่เหมาะสม เพื่อเข้าสู่กระบวนการผลิตออกมาเป็นสินค้าสำเร็จรูปต่อไป เพราะถ้าหากสต็อกน้ำมันปาล์มดิบไว้ในราคาสูง ก็จะทำให้ เกิดความเสียหายได้ ทั้งนี้เนื่องจากบริษัทไม่สามารถปรับราคาขายน้ำมันปาล์มบริสุทธิ์ตามสัดส่วนการปรับราคาของ น้ำมันปาล์มดิบได้ เพราะจะทำให้ไม่สามารถแข่งขันด้านราคากับคู่แข่ง อย่างไรก็ตาม บริษัทได้เตรียมมาตรการรองรับ ไว้ คือ การติดตามปริมาณผลปาล์มสดในประเทศที่จะออกสู่ตลาดในแต่ละฤดู รวมทั้ง การติดตามสถานการณ์ตลาดโลก อย่างใกล้ชิด ไม่เฉพาะตลาดน้ำมันปาล์มเท่านั้น แต่รวมถึงน้ำมันพืชชนิดอื่นที่เกี่ยวข้องด้วย

3. จำนวนโรงงานสกัดน้ำมันปาล์มดิบเพิ่มขึ้นอย่างต่อเนื่องในปี 2546 – 2547

ในช่วงปี 2546-2547 จำนวนโรงงานสกัดน้ำมันปาล์มดิบได้เพิ่มขึ้นอย่างต่อเนื่อง นอกจากนี้ โรงงานที่มีอยู่เดิม ก็มีกระจายกำลังการผลิต ปัจจุบัน โรงงานสกัดน้ำมันปาล์มดิบมีจำนวนประมาณ 49 โรง ส่วนใหญ่อยู่ในเขต จ.กระบี่ สุราษฎร์ธานี และชุมพร ทำให้มีการแข่งขันกันซื้อผลปาล์มสดในราคาสูง โดยไม่คำนึงถึงคุณภาพเท่าที่ควร ส่งผล สะท้อนไปยังต้นทุนวัตถุดิบและราคาน้ำมันปาล์มดิบที่สูงขึ้น ดังนั้น อาจทำให้บริษัทมีแนวโน้มที่จะมีต้นทุนการผลิตที่ สูงขึ้นได้ อย่างไรก็ตาม การที่บริษัท มีระบบการบริหารจัดการที่ดี รวมถึงการมีระบบคุณภาพมาตรฐานต่างๆ รองรับ และการเข้าร่วมโครงการประหยัดพลังงาน และมีธุรกิจน้ำมันปาล์มที่ครบวงจร จะเป็นปัจจัยสำคัญที่ทำให้บริษัทสามารถ ควบคุมต้นทุนการผลิตได้

9. ภาวะอุตสาหกรรมและการแข่งขัน

9.1 โครงสร้างและภาวะอุตสาหกรรม

พื้นที่ให้ผลผลิต ในปี 2547 คาดว่ามีพื้นที่เพาะปลูกปาล์มน้ำมันที่ให้ผลผลิตแล้วประมาณ 1.9 ล้านไร่ ซึ่งขยายตัวเพิ่มขึ้นอย่างต่อเนื่อง โดยร้อยละ 95 ของพื้นที่ปลูกทั้งหมดอยู่ในภาคใต้ ได้แก่ กระบี่ สุราษฎร์ธานี และชุมพร

ผลผลิต/ผลผลิตต่อไร่ ในปี 2547 ผลผลิตปาล์มน้ำมันทั้งประเทศลดลงจากปี 2546 ประมาณร้อยละ 4 เหลือ 4.66 ล้านตัน โดยผลผลิตต่ำสุดอยู่ในเดือนมกราคมที่ 188,998 ตัน สูงสุดในเดือนพฤษภาคมที่ 531,151 ตัน ทำให้การผลิตน้ำมันปาล์มดิบทั้งปี อยู่ที่ 820,838 ตัน ลดลงเล็กน้อยประมาณร้อยละ 5 จากปี 2546 โดยมีสต็อกน้ำมันปาล์มดิบ ณ สิ้นปี 2547 จำนวน 151,122 ตัน (ตัวเลขจากกรมการค้าภายใน) เมื่อเปรียบเทียบกับ ณ สิ้นปี 2546 ที่ 114,953 ตัน จากตัวเลขผลผลิตดังกล่าวจะเห็นว่าเปอร์เซ็นต์น้ำมัน (Oil Extraction Rate : OER) ในปี 2547 ของทั้งประเทศโดยเฉลี่ยยังคงสูงถึงร้อยละ 17.6 เมื่อเปรียบเทียบกับปี 2546 ที่ร้อยละ 17.8

สถานการณ์ตลาดและราคา ในปี 2547 ราคาน้ำมันปาล์มดิบในตลาดโลกโดยเฉลี่ยสูงกว่าปี 2546 โดยในเดือนมีนาคมราคาน้ำมันปาล์มดิบในตลาดล่วงหน้ากำหนดส่งมอบเดือนที่สามของประเทศมาเลเซีย (Malaysia Derivatives Exchange Bhd. : 3rd Month) แตะระดับสูงสุดของปีที่ 2,003 ริงกิตต่อตัน และหลังจากนั้นก็ปรับตัวต่ำลงจนแตะระดับต่ำสุดในเดือนกรกฎาคมที่ 1,368 ริงกิตต่อตัน เฉลี่ยแล้วทั้งปี 2547 ราคาน้ำมันปาล์มดิบในตลาดล่วงหน้ากำหนดส่งมอบเดือนที่สามของประเทศมาเลเซียอยู่ที่ประมาณ 1,622 ริงกิตต่อตัน เปรียบเทียบกับ 1,518 ริงกิตเมื่อปี 2546 คิดเป็นเพิ่มขึ้นร้อยละ 6.9

ในขณะที่สถานการณ์ด้านราคาน้ำมันปาล์มดิบในประเทศก็ปรับตัวสูงขึ้นไปในทิศทางเดียวกับตลาดโลก โดยผลผลิตในประเทศในปี 2547 ลดลงเล็กน้อยจากปี 2546 แต่ก็ยังนับว่าอยู่ในระดับสูงต่อเนื่อง ทำให้มีสต็อกคงเหลืออยู่ในระดับสูง โดยเฉพาะช่วงปลายปี ทำให้เกิดอุปทานส่วนเกินในอุตสาหกรรม โดยในปี 2547 ราคาผลปาล์มสดในประเทศเคลื่อนไหวอยู่ระหว่าง 2.84 – 3.99 บาทต่อกิโลกรัม (เทียบกับ 1.96 – 4.03 บาทต่อกิโลกรัมในปี 2546) และราคาน้ำมันปาล์มดิบอยู่ที่ 17.04 – 21.96 บาทต่อกิโลกรัม (เทียบกับ 15.51–25.10 บาทต่อกิโลกรัมในปี 2546) (ตัวเลขจากกรมการค้าภายใน) โดยมีราคาเฉลี่ยทั้งปีของผลปาล์มสดและน้ำมันปาล์มดิบที่ 3.38 และ 20.17 บาทต่อกิโลกรัม เมื่อเปรียบเทียบกับปี 2546 ที่ 2.78 และ 18.28 บาทต่อกิโลกรัม ตามลำดับ จะเห็นว่าราคาโดยเฉลี่ยในปี 2547 เพิ่มขึ้นจากปี 2546 คิดเป็นร้อยละ 21.58 สำหรับผลปาล์มสด และร้อยละ 10.34 สำหรับน้ำมันปาล์มดิบ

อย่างไรก็ตาม คาดการณ์ว่าราคาน้ำมันปาล์มในปี 2548 จะขึ้นกับปริมาณผลผลิตในประเทศเป็นสำคัญ โดยผลผลิตผลปาล์มสดประจำปี 2548 มีแนวโน้มเพิ่มขึ้นจากปี 2547 ประมาณร้อยละ 15 ทั้งนี้เนื่องจากพื้นที่เพาะปลูกที่ให้ผลผลิตคาดว่าจะเพิ่มขึ้นประมาณ 300,000-350,000 ไร่ ในขณะที่ผลผลิตต่อไร่อาจไม่ดีขึ้น เนื่องจากมีปัจจัยลบจากภาวะความแห้งแล้งในภาคใต้ตอนกลางและตอนล่างในปี 2545 และ 2546 ที่ได้รับปริมาณน้ำฝนเพียง 1,400 มม.ต่อปี ซึ่งต่ำกว่าระดับความเหมาะสมที่ปาล์มน้ำมันต้องการ นอกจากนี้ จากการพยากรณ์สภาพอากาศในปี 2548 พอเชื่อได้ว่าจะเกิดภาวะแล้งจัดในช่วงประมาณ 5 เดือนแรกของปี ซึ่งถ้าหากเป็นจริงตามที่พยากรณ์ไว้ ก็อาจทำให้ผลผลิตผลปาล์มสดโดยรวมไม่ดีขึ้น

ราคาน้ำมันปาล์มดิบขายส่งตลาด กทม. เปรียบเทียบกับตลาดมาเลเซีย

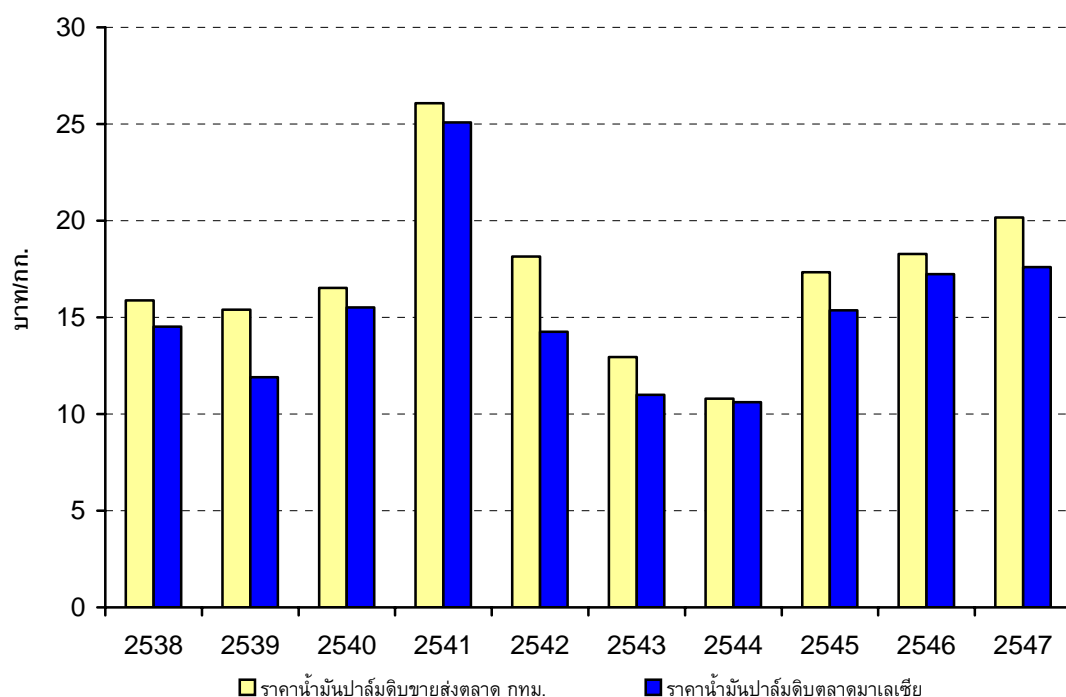

ที่มา : สำนักวิจัยเศรษฐกิจการเกษตร / ประมาณการโดย LST

9.2 แนวโน้มการเจริญเติบโตของอุตสาหกรรม

อุตสาหกรรมปาล์มน้ำมันและน้ำมันปาล์มของไทยนับเป็นอุตสาหกรรมที่มีการขยายตัวอย่างต่อเนื่อง โดยเฉพาะในรอบปีที่ผ่านมา เกษตรกรหันมาปลูกปาล์มกันมาก และมูลค่าของอุตสาหกรรมในปี 2546 นั้นสูงถึง 46,000 ล้านบาท สอดคล้องกับนโยบายสนับสนุนของภาครัฐ ซึ่งปัจจุบัน รัฐบาลมียุทธศาสตร์อุตสาหกรรมปาล์มน้ำมันปี 2547-2572 โดยกำหนดให้พื้นที่เพาะปลูกปาล์มน้ำมันและพื้นที่เกี่ยวเกี่ยวในปี 2572 เพิ่มขึ้นเป็น 10 ล้านไร่และ 9 ล้านไร่ ตามลำดับ ส่วนผลผลิตน้ำมันปาล์มเป็น 4.659 ล้านตัน และต่อมา รัฐบาลก็สนับสนุนให้มีการขยายพื้นที่เพาะปลูกปาล์มน้ำมันเพิ่มขึ้นเป็น 13 ล้านไร่ รวมทั้งต้องการให้เร่งระยะเวลาให้เร็วกว่า 25 ปี ทั้งนี้เพื่อมุ่งสู่การเป็นผู้ผลิต และส่งออกน้ำมันปาล์มในภูมิภาค รวมทั้งการสนับสนุนให้เกิดอุตสาหกรรมจากการแปรรูปอย่างง่ายเป็นการแปรรูปมูลค่าสูง โดยเฉพาะอย่างยิ่งการผลิตน้ำมันไบโอดีเซล เพื่อเป็นแหล่งพลังงาน ทดแทนของประเทศในอนาคต

สืบเนื่องจากการประชุมระหว่างประเทศเรื่องพลังงานชีวมวลที่กรุงเทพฯ ระหว่างวันที่ 30-31 กันยายน 2547 เพื่อแลกเปลี่ยนความคิดเห็นในการหาแนวทางร่วมกันในการพัฒนาปาล์มน้ำมัน เพื่อใช้ทดแทนพลังงานโดยมีประเทศสมาชิกในกลุ่มอาเซียน จีน เกาหลี ญี่ปุ่น เยอรมนี และบราซิล เข้าร่วมประชุมนั้น สรุปสาระสำคัญเฉพาะส่วนของไบโอดีเซลได้ว่าไทยควรเร่งรัดกำหนดมาตรฐานน้ำมันไบโอดีเซล กำหนดสัดส่วนที่ชัดเจนในการผสมไบโอดีเซล ส่งเสริมการวิจัยและพัฒนาการผลิตปาล์มน้ำมันอย่างต่อเนื่องจริงจัง ส่งเสริมด้านการเงินเพื่อการลงทุน รวมทั้งให้เกษตรกรมีส่วนร่วมในการผลิตไบโอดีเซล และควรให้ประเทศกลุ่มยุทธศาสตร์ความร่วมมือทางเศรษฐกิจอิระวดี-เจ้าพระยา-แม่โขง ระหว่างกัมพูชา ลาว พม่า ไทย และเวียดนาม (ECS) เข้าร่วมโครงการขยายการผลิตปาล์มน้ำมัน

รัฐบาลโดยกระทรวงพลังงานมีเป้าหมายให้ใช้ไบโอดีเซลร้อยละ 3 ของการใช้น้ำมันดีเซลทั้งหมดในปี 2554 หรือวันละ 2.4 ล้านลิตร อย่างไรก็ตาม ข้อจำกัดที่สำคัญประการหนึ่งในการผลิตไบโอดีเซลคือวัตถุดิบ ถ้าหากจะใช้น้ำมันไบโอดีเซลทั้งระบบ ต้องใช้พื้นที่ปลูกปาล์มน้ำมันถึง 7 ล้านไร่ จากที่มีอยู่ในปัจจุบันประมาณ 2 ล้านไร่เท่านั้น ดังนั้นการผลักดันให้เกิดแหล่งพลังงานทดแทนดังกล่าวจะเป็นผลสำเร็จหรือไม่ คงต้องดูว่ากลยุทธ์การขยายพื้นที่เพาะปลูกปาล์มน้ำมัน รวมไปถึงการเพิ่มประสิทธิภาพในการเพาะปลูก และการลดต้นทุนการผลิต ตามแผนยุทธศาสตร์ปาล์มน้ำมันของภาครัฐจะมีผลบังคับใช้อย่างจริงจังแค่ไหน โดยเฉพาะในเวลาที่มีนโยบายที่ชัดเจนในการปล่อยลอยตัวราคาน้ำมันดีเซล ที่ผ่านมามีการพูดถึงการผลิตไบโอดีเซลมาหลายปีแล้ว แต่ก็ไม่มีกลยุทธ์ที่ชัดเจนและเป็นรูปธรรม เพราะผู้ประกอบการในอุตสาหกรรมน้ำมันปาล์มส่วนใหญ่จะเน้นการผลิตน้ำมันปาล์มเพื่อใช้ประโยชน์ทางตรงและตอบสนองความต้องการในประเทศเป็นหลัก แต่ในบางสถานการณ์ที่มีผลผลิตออกมาเกินความต้องการในประเทศ เนื่องจากสภาพดินฟ้าอากาศเอื้ออำนวย ราคาในประเทศตกต่ำ ในขณะที่ราคาน้ำมันปาล์มในต่างประเทศสูงกว่าราคาขายในประเทศ ก็จะทำให้มีการส่งออกเป็นครั้งคราว ไม่ได้เน้นการใช้ประโยชน์จากน้ำมันปาล์มในลักษณะของการแปรรูปเพื่อเพิ่มมูลค่า หรือการใช้ประโยชน์จากผลพลอยได้จากกระบวนการผลิตต่างๆ มากนัก ดังนั้น ในอนาคต หากการพัฒนาอุตสาหกรรมปาล์มน้ำมันและน้ำมันปาล์มสามารถดำเนินไปตามแผนยุทธศาสตร์ปาล์มน้ำมันของภาครัฐได้อย่างมีประสิทธิภาพ รวมทั้งมีการศึกษาค้นคว้าวิจัยเพิ่มเติมของภาคเอกชนในการพัฒนาช่องทางจำหน่ายน้ำมันปาล์มไปใช้ประโยชน์ในด้านอื่นเพื่อเพิ่มมูลค่าให้น้ำมันปาล์ม อุตสาหกรรมก็จะมีแนวโน้มการขยายตัวที่มั่นคงได้ในระยะยาว ความผันผวนทั้งทางด้านราคาและปริมาณก็จะลดลงเป็นลำดับ นอกจากนี้ การพัฒนาอุตสาหกรรมปาล์มน้ำมันและน้ำมันปาล์มอย่างเป็นระบบ ก็จะทำให้ประเทศสามารถผลิตน้ำมันปาล์มเพื่อส่งออกอย่างต่อเนื่องได้อีกช่องทางหนึ่ง เพื่อระบายอุปทานส่วนเกิน และทำให้ราคาน้ำมันปาล์มมีเสถียรภาพมากขึ้น ทั้งนี้ ผู้ประกอบการในอุตสาหกรรมน้ำมันปาล์ม รวมถึงเกษตรกรผู้ปลูกปาล์มน้ำมันต้องพัฒนา ประสิทธิภาพการผลิต และบริหารต้นทุนการผลิตให้อยู่ในระดับต่ำควบคู่กันไป ในอนาคต จึงมองว่าศักยภาพของอุตสาหกรรม น้ำมันปาล์มของไทยมีแนวโน้มที่จะเติบโตได้ต่อไปทั้งในตลาดในประเทศและตลาดส่งออก

9.3 สภาพการแข่งขันภายในอุตสาหกรรม

โครงสร้างอุตสาหกรรมปาล์มน้ำมันและน้ำมันปาล์มประกอบด้วย 5 ส่วนหลัก ได้แก่ เกษตรกรผู้ปลูกปาล์ม, โรงงานสกัดน้ำมันปาล์มดิบ โรงงานกลั่นน้ำมันปาล์ม อุตสาหกรรมต่อเนื่อง และผู้บริโภครวม ซึ่งการเปลี่ยนแปลงในแต่ละส่วนจะมีผลกระทบซึ่งกันและกัน นอกจากนี้ ยังมีปัจจัยภายนอกซึ่งมีบทบาทสำคัญในด้านการกำหนดราคาในประเทศ ได้แก่ ราคาส่งออกโลก ราคาน้ำมันพืชชนิดอื่นที่ทดแทนกันได้ และยังมีปัจจัยที่ควบคุมไม่ได้ เช่น สภาพดินฟ้าอากาศ อันจะส่งผลโดยตรงต่อปริมาณผลปาล์มสดที่จะออกสู่ตลาดในแต่ละฤดูกาล ที่ผ่านมามีในอดีต การแข่งขันในตลาดเพื่อการซื้อวัตถุดิบ และนำมาผลิตเพื่อจำหน่ายเป็นน้ำมันปาล์มที่สามารถบริโภคได้นั้น จะเป็นการแข่งขันทางด้านราคาเป็นหลัก ทั้งด้านราคาซื้อวัตถุดิบและราคาจำหน่ายสินค้าสำเร็จรูป ในขณะที่ราคาวัตถุดิบนั้นสามารถเปลี่ยนแปลงได้ตลอดเวลา แต่การเปลี่ยนแปลงราคาจำหน่ายสินค้าสำเร็จรูปจะขึ้นอยู่กับราคาคู่แข่งเป็นหลัก

นอกจากนั้น ในปัจจุบัน การนำเข้าน้ำมันปาล์มจากต่างประเทศภายใต้การเปิดการค้าเสรีตามข้อตกลงเขตการค้าเสรีอาเซียน (ASEAN Free Trade Area : AFTA) โดยการลดภาษีนำเข้าเหลือร้อยละ 5 ตั้งแต่วันที่ 1 มกราคม 2546 ยังคงไม่มีความชัดเจน ทำให้อาจเป็นอุปสรรคในการบริหารจัดการในช่วงผลปาล์มขาดแคลน ส่งผลต่อต้นทุนวัตถุดิบที่สูงขึ้น หากมองในภาพรวม การควบคุมดังกล่าวนี้ ทำให้กลไกตลาดไม่สามารถทำหน้าที่ในการจัดสรรทรัพยากรเพื่อให้การผลิตมีประสิทธิภาพได้อย่างเต็มที่ที่เป็นผลให้ประสิทธิภาพการผลิตต่ำและต้นทุนการผลิตสูงกว่าต้นทุนการผลิตของมาเลเซียและอินโดนีเซีย ในอนาคต หากผู้ประกอบการสามารถควบคุมต้นทุนการผลิตได้ คาดว่าการแข่งขันด้านราคาก็จะลดลงเป็นลำดับ และหันมาแข่งขันในเรื่องอื่นๆ เช่น การสร้างความแตกต่างในตัวสินค้า เพื่อเพิ่มมูลค่าในตัวสินค้าให้กับผู้บริโภค เป็นต้น

PERFORMANCE OF CRUDE PALM OIL IN THAILAND 2004 (Source : Department of Internal Trade)

PRODUCTION OF CRUDE PALM OIL ('000 TONNES)

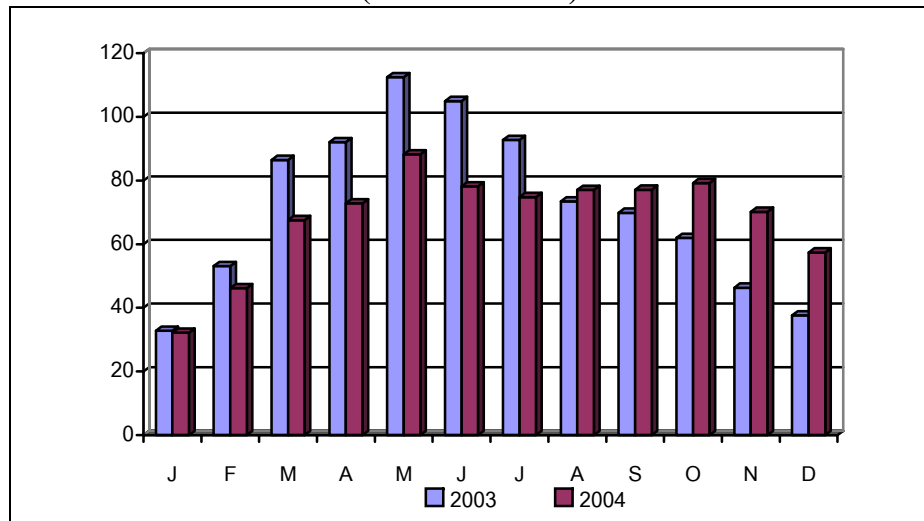

EXPORT OF PALM OIL ('000 TONNES)

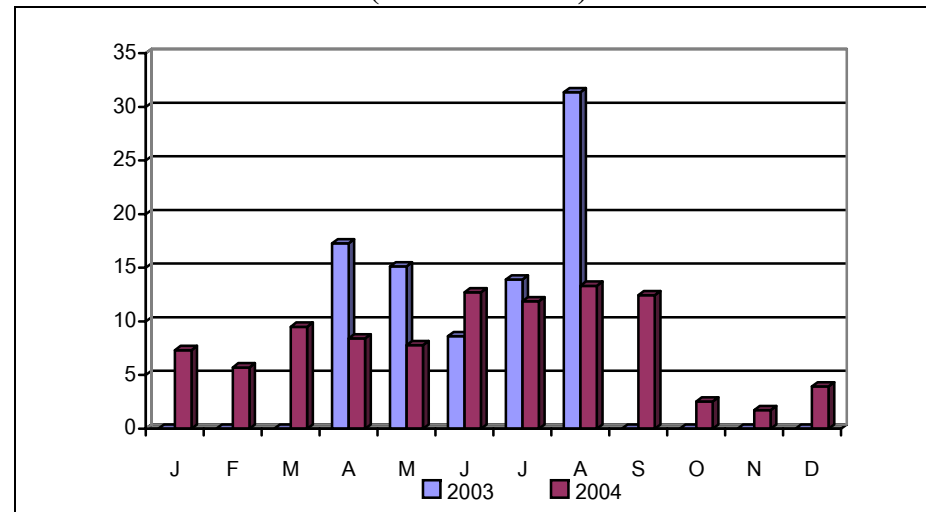

CLOSING STOCK OF PALM OIL ('000 TONNES)

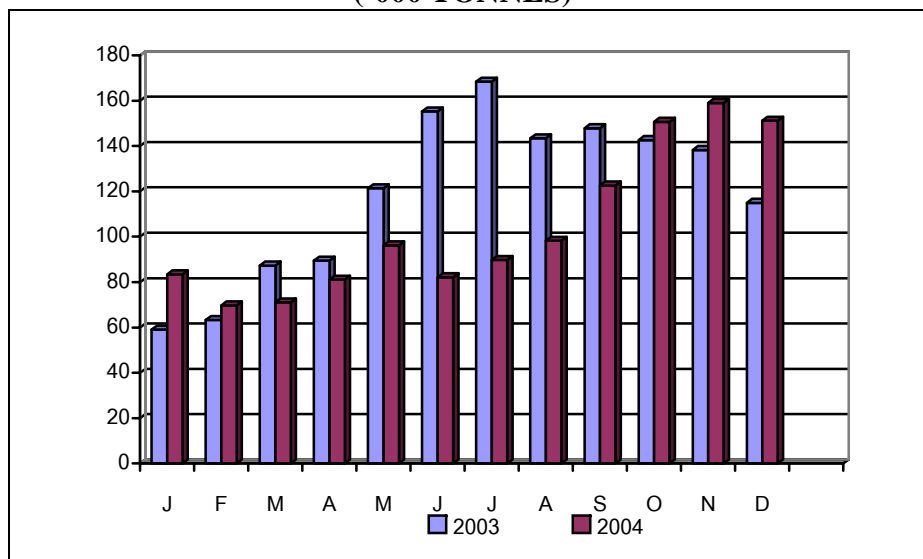

LOCAL DELIVERED CRUDE PALM OIL PRICE (BAHT/KG)

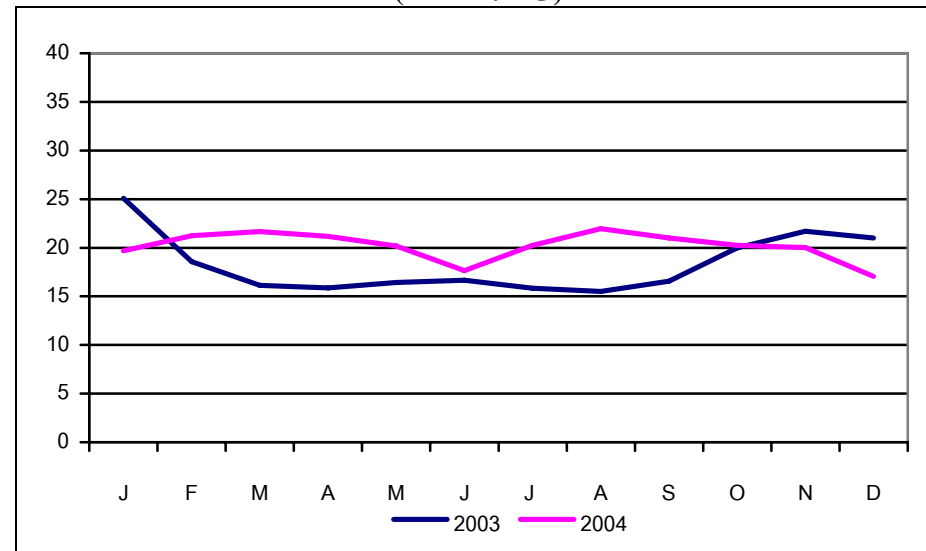

10. ผู้ถือหุ้นและการจัดการ

10.1 ผู้ถือหุ้น

ณ วันที่ 26 สิงหาคม 2547 บริษัทมีผู้ถือหุ้นรายใหญ่ 10 รายแรกดังนี้

ลำดับ	ชื่อผู้ถือหุ้น	ร้อยละของจำนวนหุ้นสามัญทั้งหมดที่ออกและเรียกชำระแล้ว
1	บริษัท ล้ำสูง โฮลดิ้ง จำกัด ¹	40.14
2	ABN AMRO ASIA SERVICES (SINGAPORE) PTE LTD. ²	19.21
3	LAM SOON CANNERY PTE LTD. ³	7.48
4	G.K.GOH STOCKBROKERS PTE LTD	5.32
5	G.K. GOH SECURITIES (HK) NOMINEES LIMITED	1.22
6	นายสมชัย จงส์วิทย์ชัย	1.09
7	DBS VICKERS SECURITIES (SINGAPORE) PTE LTD	0.83
8	นายนิพันธ์ ตรีเจตลาภ	0.83
9	บริษัท ไทยเอ็นวีดีอาร์ จำกัด	0.67
10	นายไพรัช อิมโชคชัย	0.66

ที่มา : บริษัท ศูนย์รับฝากหลักทรัพย์ (ประเทศไทย) จำกัด

หมายเหตุ :

¹ โครงสร้างผู้ถือหุ้นและลักษณะธุรกิจของ บริษัท ลำสูง โฮลดิ้ง จำกัด มีดังนี้

โครงสร้างผู้ถือหุ้น : ณ วันที่ 31 ธันวาคม 2547 บริษัท ลำสูง โฮลดิ้ง จำกัด มีผู้ถือหุ้นตั้งแต่ ร้อยละ 10 ขึ้นไป ดังนี้

ลำดับ	ชื่อผู้ถือหุ้น	ร้อยละของจำนวนหุ้นสามัญทั้งหมดที่ออกและเรียกชำระแล้ว
1	บริษัท น้ำมันพืชกรุงเทพ จำกัด (มีผู้ถือหุ้นหลักคือ บริษัทกาลาทีเอ็นเตอร์ไพรส์ จำกัด โดยมีสิทธิออกเสียงร้อยละ 75.324 ทั้งนี้ บริษัทดังกล่าวมีนาย วัง ต้า เสียง และภรรยา ถือหุ้นร้อยละ 50.70 นาย วัง ชาง ยิง ร้อยละ 34.47 และนางสาว วัง ยี่ ลิง ร้อยละ 14.83)	50.71
2	นาย วัง ต้า เสียง (ถือหุ้นในบริษัท ลำสูง (ประเทศไทย) จำกัด (มหาชน) ร้อยละ 0.34)	24.50
3	นาย วัง ชาง ยิง (ไม่ได้ถือหุ้นในบริษัท ลำสูง (ประเทศไทย) จำกัด (มหาชน))	24.50

ลักษณะประเภทธุรกิจ : เป็นบริษัทโฮลดิ้ง ที่มีธุรกิจเพื่อการลงทุนในบริษัทอื่น

² ผู้ถือหุ้นรายใหญ่ของ ABN AMRO ASIA SERVICES (SINGAPORE) PTE LTD. คือ ABN AMRO ASIA LIMITED ซึ่งเป็นบริษัทจดทะเบียนที่ฮ่องกง ประกอบธุรกิจ เป็นบริษัทบริหารกองทุน (Fund Management Company)

³ โครงสร้างผู้ถือหุ้นและลักษณะธุรกิจของ Lam Soon Cannery Pte. Ltd. มีดังนี้

โครงสร้างผู้ถือหุ้น : ณ วันที่ 31 มีนาคม 2547 Lam Soon Cannery Pte. Ltd. มีผู้ถือหุ้นดังนี้

ลำดับ	ชื่อผู้ถือหุ้น	จำนวนหุ้น	ร้อยละเมื่อเทียบกับจำนวนหุ้นที่จำหน่ายได้แล้วทั้งหมด	ร้อยละเมื่อเทียบกับสิทธิออกเสียงทั้งหมด
1	Highland (L) Pte. Ltd.	15,878,210	72.90	72.90
2	Bermuda Trust (Jersey) Limited	4,741,790	21.80	21.80
3	Sunshine Investments	1,150,000	5.30	5.30
รวม		21,770,000	100.00	100.00

- หมายเหตุ
- Highland (L) Pte Ltd. ถือหุ้นโดย นายวัง ต้า เสียง และ ภรรยา ร้อยละ 100
 - ภายใต้ Bermuda Trust (Jersey) Limited เป็นการแบ่งผลประโยชน์ ระหว่าง นายวัง ชาง ยิง และนางสาว วัง ยี่ ลิง ซึ่งเป็นบุตรของนาย วัง ต้า เสียง รองประธานกรรมการและกรรมการบริหารของบริษัท ในอัตรา 50:50
 - Sunshine Investments Pte Ltd. ถือหุ้นโดย นายวัง ต้า เสียง และ ภรรยา ร้อยละ 64.25 , นาย วัง ชาง ยิง ร้อยละ 10.32 และนางสาว วัง ยี่ ลิง ร้อยละ 25.43

ลักษณะประเภทธุรกิจ : เป็นบริษัทดำเนินธุรกิจเพื่อการลงทุน

10.2 คณะกรรมการและผู้บริหาร

10.2.1 โครงสร้างกรรมการบริษัทประกอบด้วยคณะกรรมการและคณะอนุกรรมการทั้งหมด 4 ชุดคือ

คณะกรรมการ/คณะอนุกรรมการ	รายชื่อกรรมการ
1. คณะกรรมการบริษัท	1. นายมีชัย วีระไวทยะ ประธานกรรมการและกรรมการอิสระ 2. นายวิ้ง ต้า เลียง รองประธานกรรมการและกรรมการบริหาร 3. นายสงคราม กระจ่างเนตร์ กรรมการอิสระและประธานกรรมการตรวจสอบ 4. นางสุมาลย์ แจ้งศิริเจริญ กรรมการอิสระและกรรมการตรวจสอบ 5. นายฐานทัต พุทธสุวรรณ กรรมการอิสระและกรรมการตรวจสอบ 6. นายวิ้ง ชาง ยิง กรรมการบริหาร 7. นายสมชัย จงส์วิสต์ชัย กรรมการผู้จัดการ 8. นางสาวอัญชลี สืบจันทศิริ กรรมการบริหาร 9. นายอำพล สิมะโรจนา กรรมการบริหาร
2. คณะกรรมการตรวจสอบ	1. นายสงคราม กระจ่างเนตร์ ประธานกรรมการตรวจสอบ 2. นางสุมาลย์ แจ้งศิริเจริญ กรรมการตรวจสอบ 3. นายฐานทัต พุทธสุวรรณ กรรมการตรวจสอบ 4. นางสาวอัญชลี สืบจันทศิริ เลขานุการคณะกรรมการตรวจสอบ
3. คณะอนุกรรมการกำหนดค่าตอบแทน	1. นายสงคราม กระจ่างเนตร์ กรรมการอิสระ 2. นางสุมาลย์ แจ้งศิริเจริญ กรรมการอิสระ 3. นายฐานทัต พุทธสุวรรณ กรรมการอิสระ
4. คณะอนุกรรมการจัดสรรหลักทรัพย์	1. นายสงคราม กระจ่างเนตร์ กรรมการอิสระ 2. นางสุมาลย์ แจ้งศิริเจริญ กรรมการอิสระ 3. นายฐานทัต พุทธสุวรรณ กรรมการอิสระ

10.2.2 หลักเกณฑ์ในการคัดเลือกกรรมการอิสระ

กรรมการแต่ละท่านจะทำหน้าที่สรรหาบุคคลที่มีคุณสมบัติเหมาะสม และนำเสนอรายชื่อให้คณะกรรมการของบริษัทฯ เพื่อพิจารณา โดยคุณสมบัติของกรรมการต้องมีลักษณะไม่ต้องห้ามตามประกาศของคณะกรรมการกำกับหลักทรัพย์และตลาดหลักทรัพย์ นอกจากนี้ต้องเป็นผู้ที่มีความรู้ ความสามารถ และประสบการณ์ที่จะเป็นประโยชน์ต่อบริษัท

10.2.3 จำนวนครั้งของการประชุมคณะกรรมการและจำนวนครั้งที่กรรมการแต่ละท่านเข้าร่วมประชุมคณะกรรมการบริษัท

ในปี 2547 คณะกรรมการมีการประชุมรวมทั้งสิ้น 5 ครั้ง โดยมีกรรมการแต่ละท่านเข้าร่วมประชุม ดังนี้

รายชื่อคณะกรรมการ	จำนวนครั้งที่เข้าร่วมประชุม
1. นายมีชัย วีระไวทยะ	5/5
2. นายวัง ต้า เสียง	1/5
3. นายสงคราม กระจ่างเนตร์	5/5
4. นางสุมาลย์ แจงศิริเจริญ	5/5
5. นายจันทิต พุทธสุวรรณ	4/5
6. นายวัง ชาง ยิง	5/5
7. นายสมชัย จงสวัสดิ์ชัย	5/5
8. นายอำพล สิมะโรจนา	4/5
9. นางสาวอัญชลี สืบจันทศิริ	5/5

10.2.4 รายชื่อและตำแหน่งของผู้บริหาร

รายชื่อผู้บริหาร	ตำแหน่ง
1. นายวัง ต้า เสียง	กรรมการบริหาร
2. นายวัง ชาง ยิง	กรรมการบริหาร
3. นายสมชัย จงสวัสดิ์ชัย	กรรมการผู้จัดการ
4. นางสาวอัญชลี สืบจันทศิริ	ผู้จัดการฝ่ายการเงิน
5. นายอำพล สิมะโรจนา	ผู้จัดการฝ่ายโรงงาน
6. นายนิพล ปุญญาวิวัฒน์	ผู้จัดการฝ่ายขาย
7. นางรุ่งนภา พนมเชิง	ผู้จัดการฝ่ายขายอุตสาหกรรม

10.2.5 ประวัติคณะกรรมการและผู้บริหาร

1. นายมีชัย วีระไวทยะ

ประธานกรรมการและกรรมการอิสระ

อายุ 64 ปี

คุณวุฒิทางการศึกษา ปริญญาตรี เศรษฐศาสตรและการพาณิชย์ มหาวิทยาลัยเมลเบิร์น
ประเทศออสเตรเลีย

ประสบการณ์	2538-ปัจจุบัน	ประธานกรรมการและกรรมการอิสระ บริษัท ล้ำสูง (ประเทศไทย) จำกัด (มหาชน)
	2547-ปัจจุบัน	ประธานกรรมการและกรรมการอิสระ บริษัท อาหารสากล จำกัด (มหาชน)
	2546-ปัจจุบัน	ประธานกรรมการและกรรมการอิสระ บริษัท สหอุตสาหกรรมน้ำมันปาล์ม จำกัด (มหาชน)
	2539-ปัจจุบัน	สมาชิกวุฒิสภา
	2517-ปัจจุบัน	ผู้ก่อตั้งและนายกสมาคมพัฒนาประชากรและชุมชน
	2541-2542	ประธานกรรมการ ธนาคารกรุงไทย จำกัด (มหาชน)
	2541-2543	ประธานกรรมการ องค์การโทรศัพท์แห่งประเทศไทย
	2534-2535	รัฐมนตรีประจำสำนักนายกรัฐมนตรี
	2529-2531	โฆษกประจำสำนักนายกรัฐมนตรี
	2525-2528	ผู้ว่าการประปาส่วนภูมิภาค
	2528-2529	รัฐมนตรีช่วยว่าการกระทรวงอุตสาหกรรม

2. นาย วัจ ต้า เลียง

รองประธานกรรมการและกรรมการบริหาร

อายุ 78 ปี

คุณวุฒิทางการศึกษา Bachelor of Science Degree, University of California at Berkeley, U.S.A

ประสบการณ์	2542-ปัจจุบัน	รองประธานกรรมการ บริษัท ล้ำสูง (ประเทศไทย) จำกัด (มหาชน)
	2537-ปัจจุบัน	กรรมการบริหาร บริษัท ล้ำสูง (ประเทศไทย) จำกัด (มหาชน)
	2547-ปัจจุบัน	กรรมการ บริษัท สหอุตสาหกรรมน้ำมันปาล์ม จำกัด (มหาชน)
	2532-ปัจจุบัน	กรรมการ บริษัท ล้ำสูง โฮลดิ้ง จำกัด
	2516-ปัจจุบัน	กรรมการบริหาร - Group Managing Director of the Lam Soon Group for the territory of Singapore, Malaysia and Thailand. - Non-Executive Director of G.K. Goh Holdings Limited, a public company in Singapore
	2507-2515	ประธาน/รองประธาน Singapore Manufacturers' Association (now known as Singapore Confederation of Industries). รองประธาน The Public Service Commission of Singapore.

3. นายสงคราม กระจ่างเนตร์

ประธานกรรมการตรวจสอบและกรรมการอิสระ

อายุ 62 ปี

คุณวุฒิทางการศึกษา ปริญญาตรี / โท – เศรษฐศาสตร์ มหาวิทยาลัยเคมบริดจ์ ประเทศอังกฤษ

ประสบการณ์	2544-ปัจจุบัน	ประธานกรรมการตรวจสอบและกรรมการอิสระ บริษัท ล้ำสูง (ประเทศไทย) จำกัด (มหาชน)
	2533-ปัจจุบัน	ที่ปรึกษา สถาบันวิจัยเพื่อการพัฒนาประเทศไทย
	2517-ปัจจุบัน	กรรมการ สมาคมพัฒนาประชากรและชุมชน
	2540-2544	กรรมการอิสระ บริษัทหลักทรัพย์ พัฒนสิน จำกัด (มหาชน)
	2534-2537	ที่ปรึกษาคณะกรรมการ บริษัทเงินทุนอุตสาหกรรมแห่งประเทศไทย
	2534-2537	ประธานกรรมการ บริษัท จัดการอุตสาหกรรม จำกัด
	2525-2533	ผู้อำนวยการกองประเมินแผนงานและโครงการ สำนักงบประมาณ, สำนักนายกรัฐมนตรี

4. นางสุมาลย์ แจ้งศิริเจริญ

กรรมการอิสระและกรรมการตรวจสอบ

อายุ 57 ปี

คุณวุฒิทางการศึกษา ปริญญาตรี บัญชีบัณฑิต มหาวิทยาลัยธรรมศาสตร์

ผู้สอบบัญชีรับอนุญาต

Diploma in Financial Management–The RVB Executive Program in
Management / The Netherlands

ประกาศนียบัตร DCP รุ่นที่ 3/2000 จาก สมาคมส่งเสริมสถาบันกรรมการ
บริษัทไทย

ประสบการณ์	ปัจจุบัน	กรรมการอิสระและกรรมการตรวจสอบ บริษัท ล้ำสูง (ประเทศไทย) จำกัด (มหาชน)
		ประธานกรรมการตรวจสอบและกรรมการอิสระ บริษัท อาหารสากล จำกัด (มหาชน)
		ผู้อำนวยการฝ่ายบัญชีและการเงิน สมาคมพัฒนาประชากรและชุมชน ผู้สอบบัญชีรับอนุญาต
		กรรมการบริษัท บ้านไผ่ ยูเนี่ยน การ์เมนต์ จำกัด
	อดีต	ผู้ตรวจสอบบัญชี สำนักงานกฎหมายและบัญชีนวัตกรรม สมุห์บัญชี บริษัท ธาดา วิศว จำกัด

5. นายฐานทัต พุทธสุวรรณ

กรรมการอิสระและกรรมการตรวจสอบ

อายุ 44 ปี

คุณวุฒิทางการศึกษา ปริญญาเอก เศรษฐศาสตร์ (การเงิน), University of Southern California, U.S.A.

ประกาศนียบัตร DCP รุ่นที่ 1/2000 จาก สมาคมส่งเสริมสถาบันกรรมการบริษัทไทย

ประสบการณ์	ปัจจุบัน	กรรมการอิสระและกรรมการตรวจสอบ
------------	----------	-------------------------------

		บริษัท ล้ำสูง (ประเทศไทย) จำกัด (มหาชน)
2542-ปัจจุบัน		Senior Private Sector Development Specialist, World Bank, Bangkok
2541-2542		ผู้ช่วยเลขานุการคณะกรรมการ ธนาคารกรุงไทย จำกัด (มหาชน)
2541-2542		ผู้จัดการฝ่ายงานบริหารผู้ลงทุนสัมพันธ์ ธนาคารกรุงไทย จำกัด (มหาชน)

6. นาย วัง ชาง ยิง

กรรมการบริหาร

อายุ 44 ปี

คุณวุฒิทางการศึกษา ปริญญาตรี กฎหมาย (เกียรตินิยม), Oxford University ประเทศอังกฤษ

ประสบการณ์	2541-ปัจจุบัน	กรรมการบริหาร บริษัท ล้ำสูง (ประเทศไทย) จำกัด (มหาชน)
	2542-ปัจจุบัน	กรรมการ บริษัท น้ำมันพืชกรุงเทพ จำกัด
	2542-ปัจจุบัน	กรรมการ บริษัท สหอุตสาหกรรมน้ำมันปาล์ม จำกัด (มหาชน)
	2547-ปัจจุบัน	กรรมการ บริษัท อาหารสากล จำกัด (มหาชน)
	2547-ปัจจุบัน	ประธานกรรมการ บริษัท ยูเนียนฟรอสท์ จำกัด
	2544-ปัจจุบัน	กรรมการบริหาร บริษัท ล้ำสูง (มาเลเซีย) เบอร์ฮาร์ด
	2537-ปัจจุบัน	กรรมการบริหาร บริษัท ล้ำสูง สิงคโปร์ จำกัด กรรมการ Jurong Cement Limited (บริษัทมหาชนในประเทศสิงคโปร์)

7. นายสมชัย จงสวัสดิ์ชัย

กรรมการผู้จัดการ

อายุ 47 ปี

คุณวุฒิทางการศึกษา ปริญญาตรี สาขาบัญชี จุฬาลงกรณ์มหาวิทยาลัย

ประกาศนียบัตร DCP รุ่นที่ 36/2003 จาก สมาคมส่งเสริมสถาบันกรรมการบริษัทไทย

ประสบการณ์	2547-ปัจจุบัน	กรรมการผู้จัดการ บริษัท ล้ำสูง (ประเทศไทย) จำกัด (มหาชน)
	2547-ปัจจุบัน	กรรมการผู้จัดการ บริษัท อาหารสากล จำกัด (มหาชน)
	2547-ปัจจุบัน	กรรมการผู้จัดการ บริษัท ยูเนียนฟรอสท์ จำกัด
	2546-ปัจจุบัน	กรรมการผู้จัดการ บริษัท สหอุตสาหกรรมน้ำมันปาล์ม จำกัด (มหาชน)
	2541-ปัจจุบัน	กรรมการ บริษัท สหอุตสาหกรรมน้ำมันปาล์ม จำกัด (มหาชน)
	2534-ปัจจุบัน	กรรมการบริหาร บริษัท ล้ำสูง โฮลดิ้ง จำกัด
	2531-2546	กรรมการและผู้จัดการทั่วไป บริษัท ล้ำสูง (ประเทศไทย) จำกัด (มหาชน)
	2540-2541	นายกสมาคมโรงกลั่นน้ำมันปาล์ม
	2535-2537	กรรมการ บริษัท เรกคิทท์ แอนด์โคแลแมน (ประเทศไทย) จำกัด

8. นางสาวอัญชลี สีจันทร์ศิริ

กรรมการและผู้จัดการฝ่ายการเงิน

อายุ 46 ปี

คุณวุฒิทางการศึกษา ปริญญาตรี สาขาบัญชี มหาวิทยาลัยธรรมศาสตร์

ประกาศนียบัตร DCP รุ่นที่ 36/2003 จาก สมาคมส่งเสริมสถาบันกรรมการบริษัทไทย

ประสบการณ์	2538-ปัจจุบัน	กรรมการ บริษัท ล้ำสูง (ประเทศไทย) จำกัด (มหาชน)
	2546-ปัจจุบัน	กรรมการ บริษัท สหอุตสาหกรรมน้ำมันปาล์ม จำกัด (มหาชน)
	2547-ปัจจุบัน	กรรมการ บริษัท อาหารสากล จำกัด (มหาชน)
	2547-ปัจจุบัน	กรรมการ บริษัท ยูเนียนฟรอสท์ จำกัด
	2531-ปัจจุบัน	ผู้จัดการฝ่ายการเงิน บริษัท ล้ำสูง (ประเทศไทย) จำกัด (มหาชน)
	2535-ปัจจุบัน	กรรมการ บริษัท น้ำมันพืชกรุงเทพ จำกัด

9. นายอำพล สิมะโรจนา

กรรมการและผู้จัดการโรงงาน

อายุ 48 ปี

คุณวุฒิทางการศึกษา ปริญญาตรี วิทยาศาสตร์บัณฑิต (เคมีวิศวกรรม) จุฬาลงกรณ์มหาวิทยาลัย

ประกาศนียบัตร DCP รุ่นที่ 37/2003 จาก สมาคมส่งเสริมสถาบันกรรมการบริษัทไทย

ประสบการณ์	2538-ปัจจุบัน	กรรมการ บริษัท ล้ำสูง (ประเทศไทย) จำกัด (มหาชน)
	2534-ปัจจุบัน	ผู้จัดการฝ่ายโรงงาน บริษัท ล้ำสูง (ประเทศไทย) จำกัด (มหาชน)
	2547-ปัจจุบัน	กรรมการ บริษัท อาหารสากล จำกัด (มหาชน)
	2547-ปัจจุบัน	กรรมการ บริษัท ยูเนียนฟรอสท์ จำกัด
	2532-2534	ผู้จัดการส่วน Melting บริษัท สยามอาซาฮีเทคโนโลยี จำกัด
	2523-2532	ผู้ช่วยผู้จัดการฝ่ายผลิต บริษัท ล้ำสูง (ประเทศไทย) จำกัด

10. นายนิพล ปุญญาวิวัฒน์

ผู้จัดการฝ่ายขาย

อายุ 45 ปี

คุณวุฒิทางการศึกษา ปริญญาตรี นิติศาสตร์ มหาวิทยาลัยรามคำแหง

ประสบการณ์	2537-ปัจจุบัน	ผู้จัดการฝ่ายขาย บริษัท ล้ำสูง (ประเทศไทย) จำกัด (มหาชน)
	2523-2537	ผู้จัดการฝ่ายขาย บริษัท น้ำมันพืชกรุงเทพ จำกัด

11. นางรุ่งนภา พนมเชิง

ผู้จัดการฝ่ายขายอุตสาหกรรม

อายุ 46 ปี

คุณวุฒิทางการศึกษา ปริญญาตรี เศรษฐศาสตร์ มหาวิทยาลัยรามคำแหง

ประสบการณ์	2545-ปัจจุบัน	ผู้จัดการฝ่ายขายอุตสาหกรรม บริษัท ล้ำสูง (ประเทศไทย) จำกัด (มหาชน)
	2540-2544	ผู้ช่วยกรรมการผู้จัดการ บริษัท กลั่นน้ำมันบริสุทธิ์ จำกัด
	2537-2539	ผู้จัดการฝ่ายขายอาวุโส บริษัท เอบีโก้ โฮลดิ้งส์ จำกัด (มหาชน)

10.2.6 จำนวนหุ้นสามัญที่กรรมการและผู้บริหารของบริษัทถืออยู่ในปีที่ผ่านมา

กรรมการและผู้บริหาร	จำนวนหุ้นที่ถือ ณ 31 ธันวาคม 2546 (ราคาพาร์ 10 บาท)	จำนวนหุ้นที่ถือ เพิ่มขึ้น (ลดลง) ในระหว่างรอบปีบัญชี (ราคาพาร์ 10 บาท)	จำนวนหุ้นที่ถือ ณ 31 ธันวาคม 2547 (ราคาพาร์ 1 บาท)
1. นายมีชัย วีระไวทยะ	-	-	-
2. นายวิง ต้า เสียง	275,800	-	2,758,000
3. นายสงคราม กระจำนตรี	-	-	-
4. นางสุมาลย์ แจงศิริเจริญ	-	-	-
5. นายฐานทัต พุทธสุวรรณ	-	-	-
6. นายวิง ชาง ยิง	-	-	-
7. นายสมชัย จงสวัสดิ์ชัย	861,300	28,700	8,900,000
8. นางสาวอัญชลี สืบจันทศิริ	914	-	9,140
9. นายอำพล สิมะโรจนา	20,000	-	200,000
10. นายนิพล ปุญญาวิวัฒน์	550	37,400	379,500
11. นางรุ่งนภา พนมเชิง	-	-	-

10.2.7 ค่าตอบแทนของคณะกรรมการและผู้บริหารของบริษัท

ค่าตอบแทนที่เป็นตัวเงิน

- ค่าตอบแทนรวมของกรรมการ (9 ท่าน) 3,653,000 บาท โดยมีรายละเอียดดังนี้

รายชื่อ	ตำแหน่ง	ค่าธรรมเนียมกรรมการ ปี 2547
1. นายมีชัย วีระไวทยะ	ประธานกรรมการและกรรมการอิสระ	541,000
2. นายวิง ต้า เสียง	รองประธานกรรมการและกรรมการบริหาร	221,000
3. นายสงคราม กระจำนตรี	กรรมการอิสระและประธานกรรมการตรวจสอบ	669,000
4. นางสุมาลย์ แจงศิริเจริญ	กรรมการอิสระและกรรมการตรวจสอบ	669,000
5. นายฐานทัต พุทธสุวรรณ	กรรมการอิสระและกรรมการตรวจสอบ	669,000
6. นายวิง ชาง ยิง	กรรมการบริหาร	221,000
7. นายสมชัย จงสวัสดิ์ชัย	กรรมการผู้จัดการ	221,000
8. นายอำพล สิมะโรจนา	กรรมการและผู้จัดการฝ่ายโรงงาน	221,000
9. นางสาวอัญชลี สืบจันทศิริ	กรรมการและผู้จัดการฝ่ายการเงิน	221,000

- ค่าตอบแทนรวมของผู้บริหารบริษัท (7 ท่าน) 60,991,222 บาท

(ค่าตอบแทนผู้บริหารบริษัท ได้รวมค่าตอบแทนของกรรมการบริหาร กรรมการผู้จัดการ และผู้บริหาร 4 รายแรกต่อจากกรรมการผู้จัดการลงมา)

ค่าตอบแทนอื่น

บริษัทไม่มีการจ่ายค่าตอบแทนอื่นให้แก่กรรมการบริหารและผู้บริหาร สำหรับเงินกองทุนสำรองเลี้ยงชีพนั้น ผู้บริหารของบริษัทได้รับสิทธิในอัตราเดียวกับพนักงานอื่นๆ ส่วนกรรมการบริหารไม่ได้รับเงินสมทบกองทุนสำรองเลี้ยงชีพ

10.2.8 กรรมการและผู้บริหารของบริษัทที่ดำรงตำแหน่งเป็นกรรมการและผู้บริหารของบริษัทย่อยและบริษัทที่เกี่ยวข้องกัน

รายชื่อบริษัท รายชื่อกรรมการ	บริษัท	บริษัทย่อย		บริษัทที่เกี่ยวข้อง (บริษัท ล้ำสูง โฮลดิ้ง จำกัด)
		บมจ. สหอุตสาหกรรมน้ำมันปาล์ม	บมจ. อาหารสากล	
1. นายมีชัย วีระไวทยะ	X	X	X	
2. นายวัง ต้า เสียง	//	/		X
3. นายวัง ชาง ยิง	//	/	/	/
4. นายสมชัย จงสวัสดิ์ชัย	//	//	//	/
5. นายอำพล สิมะโรจนา	//		/	/
6. นางสาวอัญชลี สีบจันทศิริ	//	//	//	/

หมายเหตุ

- X หมายถึง ประธานกรรมการ
- / หมายถึง กรรมการ
- // หมายถึง กรรมการบริหาร

10.2.9 การดูแลเรื่องการใช้ข้อมูลภายใน

บริษัทมีนโยบายและวิธีการดูแลผู้บริหารในการใช้ข้อมูลภายในเพื่อเป็นประโยชน์ส่วนตนดังนี้

1. ให้ความรู้แก่กรรมการและผู้บริหาร เกี่ยวกับหน้าที่ที่ต้องรายงานการถือครองหลักทรัพย์ของตน คู่สมรส และบุตรที่ยังไม่บรรลุนิติภาวะ และบทกำหนดโทษตามพระราชบัญญัติหลักทรัพย์และตลาดหลักทรัพย์ พ.ศ.2535 และตามข้อกำหนดของตลาดหลักทรัพย์แห่งประเทศไทย
2. ให้ผู้บริหารของบริษัทรายงานการถือครองหลักทรัพย์ต่อคณะกรรมการของบริษัททุกไตรมาสที่มีการประชุมคณะกรรมการ
3. แจ้งให้ผู้บริหารที่ได้รับทราบข้อมูลภายในที่มีสาระสำคัญ มิให้เปิดเผยข้อมูลดังกล่าวแก่ผู้อื่น รวมถึงผลกระทบที่อาจเกิดขึ้นกับหลักทรัพย์ของบริษัท และบทกำหนดโทษตามพระราชบัญญัติหลักทรัพย์และตลาดหลักทรัพย์ พ.ศ.2535 ที่ผู้บริหารท่านนั้นจะได้รับหากมีการฝ่าฝืน
4. ห้ามมิให้ผู้บริหารมีการซื้อขายหลักทรัพย์ของบริษัทในช่วง 1 เดือนก่อนที่งบการเงินจะเผยแพร่ต่อสาธารณะชน

10.2.10 การควบคุมภายใน

ในการประชุมคณะกรรมการครั้งที่ 1/2548 เมื่อวันที่ 24 กุมภาพันธ์ 2548 โดยมีกรรมการอิสระและกรรมการตรวจสอบเข้าร่วมประชุมด้วยจำนวน 3 ท่าน คณะกรรมการได้ประเมินระบบการควบคุมภายในโดยการซักถามข้อมูลจากฝ่ายบริหาร แล้วสรุปได้ว่า จากการประเมินระบบการควบคุมภายในของบริษัทฯ ในด้านต่างๆ 5 ส่วน คือ องค์กรและสภาพแวดล้อม การบริหารความเสี่ยง การควบคุมการปฏิบัติงานของฝ่ายบริหาร ระบบสารสนเทศและการสื่อสารข้อมูล และระบบการติดตาม คณะกรรมการเห็นว่า บริษัทฯ มีระบบการควบคุมภายในเรื่องการทำธุรกรรมกับผู้ถือหุ้นรายใหญ่ กรรมการ ผู้บริหาร หรือผู้ที่เกี่ยวข้องกับบุคคลดังกล่าวอย่างเพียงพอแล้ว สำหรับการควบคุมภายในในหัวข้ออื่นของระบบการควบคุมภายใน คณะกรรมการเห็นว่ามีการควบคุมภายในที่เพียงพอแล้วเช่นกัน

10.3 นโยบายจ่ายเงินปันผล

บริษัทมีนโยบายที่จะจ่ายเงินปันผลแก่ผู้ถือหุ้น เป็นจำนวนเงินไม่ต่ำกว่าร้อยละ 40 ของกำไรสุทธิหลังจากหักภาษีเงินได้แล้ว ในส่วนของบริษัทย่อยมีนโยบายการจ่ายเงินปันผลดังนี้

บริษัท สหอุตสาหกรรมน้ำมันปาล์ม จำกัด (มหาชน) มีนโยบายการจ่ายเงินปันผลในอัตราประมาณร้อยละ 50 ของกำไรสุทธิหลังหักภาษีเงินได้ ทั้งนี้ย่อมขึ้นกับผลการดำเนินงานของบริษัทและภาวะเศรษฐกิจเป็นหลัก

บริษัท อาหารสากล จำกัด (มหาชน) ยังมียอดขาดทุนสะสมอยู่ จึงไม่สามารถจ่ายเงินปันผลได้

11. บุคคลที่มีผลประโยชน์ร่วมและรายการระหว่างกัน

11.1 รายการระหว่างกันกับบุคคลที่มีผลประโยชน์ร่วม

บริษัทไม่มีรายการระหว่างกันอื่นๆ นอกเหนือจากที่ได้เปิดเผยในหมายเหตุงบการเงินของบริษัทข้อ 5

11.2 ความจำเป็นและความสมเหตุสมผลของรายการดังกล่าว

เนื่องจากปริมาณน้ำมันปาล์มดิบในประเทศบางฤดูกาลมีไม่เพียงพอต่อการใช้น้ำมันปาล์มดิบของโรงงานกลั่นน้ำมันปาล์ม และการนำเข้าต้องขออนุมัติจากภาครัฐ ดังนั้นบริษัทฯจึงมีความจำเป็นต้องซื้อน้ำมันปาล์มดิบจากโรงงานสกัดที่สามารถผลิตน้ำมันปาล์มดิบที่มีคุณภาพ ส่งมอบตรงเวลา และเป็นคู่ค้าที่ดี ซึ่งบริษัท สหอุตสาหกรรมน้ำมันปาล์ม จำกัด (มหาชน) เป็นหนึ่งในบริษัทดังกล่าว

11.3 มาตรการหรือขั้นตอนการอนุมัติการทำรายการระหว่างกัน

ในปี 2547 บริษัทมีการซื้อน้ำมันปาล์มดิบจาก บมจ. สหอุตสาหกรรมน้ำมันปาล์ม คิดเป็น ร้อยละ 29.89 ของการซื้อน้ำมันปาล์มดิบทั้งหมด ซึ่งเป็นราคาตลาดและเป็นไปตามธุรกิจการค้าปกติ ไม่มีพันธะผูกพันกันนอกเหนือจากสัญญาซื้อขายน้ำมันปาล์มดิบ และเป็นไปตามประเพณีของการทำธุรกิจน้ำมันปาล์มดิบ

คุณสมบัติ จงสวัสดิ์ชัย ซึ่งเป็นกรรมการผู้จัดการของบริษัท และ บมจ. สหอุตสาหกรรมน้ำมันปาล์ม เป็นผู้อนุมัติการซื้อน้ำมันปาล์มดิบให้แก่ บมจ. ล่าสูง (ประเทศไทย) โดยที่การซื้อทุกครั้งจะมีราคาอ้างอิงกับการซื้อจากผู้ขายรายอื่นๆ

11.4 แนวโน้มการทำรายการระหว่างกันในอนาคต

บริษัทได้มีการซื้อขายน้ำมันปาล์มดิบกับ บมจ. สหอุตสาหกรรมน้ำมันปาล์ม ก่อนที่บริษัทฯจะเข้ามาถือหุ้นและเป็นผู้ถือหุ้นรายใหญ่ใน บมจ. สหอุตสาหกรรมน้ำมันปาล์ม เนื่องจาก บมจ. สหอุตสาหกรรมน้ำมันปาล์ม เป็นบริษัทที่มีสวนปาล์มใหญ่ที่สุดในประเทศไทย และเป็นหนึ่งในบริษัทที่มีการผลิตน้ำมันปาล์มดิบที่มีคุณภาพ นอกจากนั้นบริษัทก็มีการใช้น้ำมันปาล์มดิบซึ่งเป็นวัตถุดิบหลักในปริมาณสูง ในขณะที่นโยบายของรัฐเกี่ยวกับการนำเข้า น้ำมันปาล์มดิบยังไม่มีความชัดเจน ดังนั้นการหลีกเลี่ยงรายการดังกล่าวจึงเป็นไปได้ค่อนข้างลำบาก อย่างไรก็ตามบริษัทมีการซื้อน้ำมันปาล์มในราคาเดียวกับที่มีการซื้อจากผู้ขายรายอื่น

12. ปัจจัยอื่นที่อาจมีผลกระทบต่อการตัดสินใจลงทุน

12.1 ข้อพิพาททางกฎหมาย

ณ วันที่ 31 ธันวาคม 2547 บริษัทไม่มีคดีทางกฎหมายที่มีผลกระทบด้านลบต่อสินทรัพย์ของบริษัทหรือบริษัทย่อยที่มีจำนวนสูงกว่าร้อยละ 5 ของส่วนผู้ถือหุ้น

12.2 พันธะผูกพันในการออกหุ้นในอนาคต

- ไม่มี -

13. ข้อมูลเกี่ยวกับหุ้นกู้หรือตัวเงิน

- ไม่มี -

14. คำอธิบายและการวิเคราะห์ของฝ่ายจัดการ

14.1 คำอธิบายและการวิเคราะห์ฐานะการเงินและผลการดำเนินงาน

เมื่อวันที่ 7 พฤษภาคม 2547 บริษัทได้มีการปรับมูลค่าหุ้นที่ตราไว้ (Par Value) ในการซื้อขายหลักทรัพย์ในตลาดหลักทรัพย์ฯ จาก 10 บาท เป็น 1 บาท โดยบริษัทได้รับมติอนุมัติจากที่ประชุมคณะกรรมการบริษัท เมื่อวันที่ 26 กุมภาพันธ์ 2547 และได้แก้ไขหนังสือบริคณห์สนธิของบริษัท เมื่อวันที่ 29 เมษายน 2547 นอกจากนี้ เมื่อวันที่ 2 เมษายน 2547 บริษัทได้เข้าทำสัญญาจะซื้อจะขายหุ้นของบริษัท อาหารสากล จำกัด (มหาชน) หรือ UFC จากกลุ่มผู้ถือหุ้นเดิม และได้ดำเนินการจัดทำคำเสนอซื้อหลักทรัพย์ตามประกาศคณะกรรมการกำกับหลักทรัพย์และตลาดหลักทรัพย์ ส่งผลให้เมื่อวันที่ 19 ตุลาคม 2547 บริษัทมีสัดส่วนการถือหุ้นใน UFC เป็นร้อยละ 96.79 ทำให้ UFC มีสถานะเป็นบริษัทย่อย ในขณะที่เดียวกัน UFC ก็ได้เข้าไปลงทุนร้อยละ 58 ในบริษัท ยูเนียนฟรอสท์ จำกัด ซึ่งทำธุรกิจผลิตและจำหน่ายผักและผลไม้แช่แข็ง

ทั้งนี้บริษัทได้เริ่มจัดทำงบการเงินรวม ซึ่งนับรวมงบการเงินของบริษัท อาหารสากล จำกัด (มหาชน) ตั้งแต่ไตรมาสที่ 2 ของปี 2547 เป็นต้นมา ทำให้งบการเงินรวมปี 2547 นับรวมงบการเงินของ 2 บริษัท ได้แก่ บริษัท สหอุตสาหกรรมน้ำมันปาล์ม จำกัด (มหาชน) หรือ UPOIC และบริษัท อาหารสากล จำกัด (มหาชน) หรือ UFC ซึ่งต่างจากงบการเงินรวมของปี 2546 ที่นับรวมงบการเงินของ UPOIC เท่านั้น ดังนั้นการเปรียบเทียบฐานะการเงินและผลการดำเนินงานรวมของบริษัทและบริษัทย่อยในปี 2547 เทียบกับปี 2546 อาจไม่สะท้อนผลการดำเนินงานอย่างชัดเจน ส่งผลให้ในส่วน of คำอธิบายและการวิเคราะห์ของฝ่ายจัดการจะมุ่งเน้นการเปลี่ยนแปลงที่สำคัญเฉพาะของบริษัทเท่านั้น

14.1.1 ผลการดำเนินงาน

จากสภาพการแข่งขันภายในอุตสาหกรรมน้ำมันปาล์มที่ขึ้นอยู่กับการแข่งขันด้านราคาเป็นหลัก ทั้งด้านราคาซื้อวัตถุดิบและราคาจำหน่ายสินค้าสำเร็จรูป ในขณะที่ราคาวัตถุดิบนั้นสามารถเปลี่ยนแปลงได้ตลอดเวลา แต่การเปลี่ยนแปลงราคาจำหน่ายสินค้าสำเร็จรูปจะขึ้นอยู่กับราคาคู่แข่งเป็นหลัก ส่งผลต่ออัตรากำไรขั้นต้นที่มีแนวโน้มลดลงได้ นอกจากนี้ ในช่วง 2 ปีที่ผ่านมา มีการจัดตั้งโรงงานสกัดน้ำมันปาล์มดิบเพิ่มขึ้นอย่างต่อเนื่อง รวมทั้งโรงงานที่มีอยู่เดิมก็มีการขยายกำลังการผลิต ทำให้มีการแข่งขันกันซื้อผลปาล์มสดในราคาสูง โดยไม่คำนึงถึงคุณภาพเท่าที่ควร ส่งผลสะท้อนไปยังต้นทุนวัตถุดิบและราคาน้ำมันปาล์มดิบที่สูงขึ้น ทำให้บริษัทมีต้นทุนการผลิตที่สูงขึ้นเนื่องจากต้นทุนการผลิตส่วนใหญ่จะมาจากราคาน้ำมันปาล์มดิบเป็นหลัก ประกอบกับ ในช่วงปลายปี 2547 สถานการณ์ในประเทศมี น้ำมันปาล์มดิบส่วนเกินคงเหลือในปริมาณสูง ราคาน้ำมันปาล์มดิบลดลงอย่างรวดเร็ว ทำให้มีการแข่งขันตัดราคาขายสินค้าสำเร็จรูปกันอย่างรุนแรง ส่งผลให้ในปี 2547 บริษัทมีอัตรากำไรขั้นต้น ร้อยละ 7.18 ลดลงเมื่อเทียบกับ ร้อยละ 12.01 ในปี 2546 ถึงแม้ว่าบริษัทจะมีรายได้จากการขาย 4,244.42 ล้านบาท เพิ่มขึ้นจากปี 2546 ถึง 903.12 ล้านบาท คิดเป็น ร้อยละ 27.03 แต่จากการที่มีต้นทุนขายสูงขึ้น โดยเพิ่มขึ้นในสัดส่วนที่สูงกว่าการเพิ่มขึ้นของรายได้จากการขาย หรือเพิ่มขึ้น 999.43 ล้านบาท คิดเป็น ร้อยละ 33.99 ส่งผลให้บริษัทมีกำไรขั้นต้น 304.89 ล้านบาท ลดลงจากปี 2546 จำนวน 96.31 ล้านบาท คิดเป็นร้อยละ 24.01 และมีกำไรสุทธิ 134.15 ล้านบาท ลดลงจากปี 2546 จำนวน 82.76 ล้านบาท คิดเป็นร้อยละ 38.15 สำหรับการเปลี่ยนแปลงในรายการที่สำคัญอื่นๆ ในงบการเงิน มี รายละเอียดดังต่อไปนี้:-

รายได้

รายได้จากการขาย : ในปี 2547 บริษัทมีรายได้จากการขาย 4,244.42 ล้านบาท สูงขึ้นจากปี 2546 ร้อยละ 27.03 เนื่องจากบริษัทจำหน่ายสินค้าในเชิงปริมาณเพิ่มขึ้น ร้อยละ 15.66 อีกทั้งราคาขายเฉลี่ยต่อตันยังคงปรับตัวสูงขึ้น ร้อยละ 11.37 ทั้งนี้รายได้จากการขายโดยส่วนใหญ่ยังคงเป็นรายได้จากการขายในประเทศ คิดเป็นสัดส่วนร้อยละ 86.85 ของรายได้จากการขายทั้งหมด ซึ่งเพิ่มขึ้นจากปี 2546 ร้อยละ 17.92 และรายได้จากการขายต่างประเทศเพิ่มขึ้น ร้อยละ 158.69 เนื่องจากการที่บริษัทได้ขยายช่องทางการตลาดไปสู่ต่างประเทศมากขึ้น ในขณะที่สัดส่วนรายได้จากการขายของผลิตภัณฑ์แต่ละชนิด ยังคงใกล้เคียงกับปี 2546 โดยส่วนใหญ่เป็นรายได้จากการขายน้ำมันพืช ร้อยละ 90.12 ของรายได้จากการขายทั้งหมด สำหรับรายได้จากการขายของบริษัทและบริษัทย่อยในปี 2547 เท่ากับ 5,080.92 ล้านบาท

รายได้อื่น : ในปี 2547 บริษัทมีรายได้อื่นที่มีได้เกิดจากการดำเนินงานตามปกติจำนวน 36.97 ล้านบาท คิดเป็นร้อยละ 0.85 ของรายได้รวม โดยรายการหลักของรายได้อื่นเกิดจากกำไรจากการจำหน่ายที่ดิน และการจำหน่ายเศษวัสดุ

ส่วนแบ่งกำไรจากเงินลงทุนในบริษัทย่อย : ในปี 2547 บริษัทมีส่วนแบ่งกำไรจากเงินลงทุนในบริษัทย่อย 81.77 ล้านบาท เพิ่มขึ้น 17.27 ล้านบาท โดยมาจาก UPOIC จำนวน 91.39 ล้านบาท เพิ่มขึ้น 26.88 ล้านบาท คิดเป็นร้อยละ 41.67 โดยในส่วนของ UFC ซึ่งบริษัทได้เข้าไปลงทุนถือหุ้นสามัญในสัดส่วนร้อยละ 96.79 ทำให้ UFC มีสถานะเป็นบริษัทย่อยของบริษัท และเริ่มออกงบการเงินรวมในไตรมาสที่ 2/2547 นั้น มีส่วนแบ่งขาดทุนจำนวน 9.61 ล้านบาท ซึ่งมีสาเหตุหลักมาจากการสำรองค่าเผื่อสินค้าเสื่อมคุณภาพ 22.72 ล้านบาท ค่าเผื่อนี้สงสัยจะสูญ 4.65 ล้านบาท และขาดทุนจากการด้อยค่าของสินทรัพย์ 7.7 ล้านบาท

ต้นทุนและค่าใช้จ่ายในการขายและบริหาร

ต้นทุนขาย : ในปี 2547 บริษัทมีต้นทุนขาย 3,939.53 ล้านบาท เพิ่มขึ้นจากปี 2546 จำนวน 999.43 ล้านบาท คิดเป็นร้อยละ 33.99 เนื่องจากราคาน้ำมันปาล์มดิบเฉลี่ยปรับตัวสูงขึ้นร้อยละ 17.86 ซึ่งมีสาเหตุหลักมาจากภาวะการแข่งขันที่รุนแรงทั้งในส่วนของโรงงานสกัดน้ำมันปาล์มดิบและโรงงานกลั่นน้ำมันปาล์มบริสุทธิ์ จากการแข่งขันกันซื้อผลปาล์มสดในราคาสูง ส่งผลให้ราคาผลปาล์มสดและน้ำมันปาล์มดิบในประเทศซึ่งเป็นวัตถุดิบหลัก ปรับตัวสูงขึ้น

ค่าใช้จ่ายในการขายและบริหาร : ในปี 2547 บริษัทมีค่าใช้จ่ายในการขายและบริหารเท่ากับ 256.31 ล้านบาท เทียบกับ 207.67 ล้านบาท ในปี 2546 เพิ่มขึ้น 48.64 ล้านบาท หรือร้อยละ 23.42 โดยมีสาเหตุหลักมาจากการตั้งสำรองค่าเผื่อการลดมูลค่าสินค้า ค่าขนส่งสินค้า ค่าธรรมเนียมที่ปรึกษา และค่าใช้จ่ายในการส่งออก อย่างไรก็ตาม ค่าใช้จ่ายที่เพิ่มขึ้นส่วนใหญ่เป็นค่าใช้จ่ายที่เกี่ยวข้องกับการขายที่เพิ่มขึ้น ซึ่งหากพิจารณาอัตราส่วนค่าใช้จ่ายในการขายและบริหารเทียบกับยอดขาย ปรากฏว่ามีอัตราส่วนที่ลดลงเหลือร้อยละ 6.04 เทียบกับร้อยละ 6.22 ในปี 2546 ซึ่งอัตราส่วนดังกล่าวต่ำสุดตั้งแต่ปี 2540 และลดลงต่อเนื่องทุกปีนับตั้งแต่ปี 2544

ดอกเบี้ยจ่าย : ในระหว่างปี 2547 บริษัทมีการกู้ยืมเงินระยะสั้นและระยะยาวจากธนาคารเพื่อใช้เป็นเงินทุนหมุนเวียน และใช้เป็นเงินทุนในการถือหุ้นของ UFC โดย ณ สิ้นปี 2547 บริษัทมีเงินกู้ยืมระยะสั้นจาก

ธนาคารเพิ่มขึ้นสุทธิ 495.00 ล้านบาท และเงินกู้ยืมระยะยาวเพิ่มขึ้นสุทธิ 265.19 ล้านบาท ส่งผลให้มีภาระดอกเบี้ยจ่ายในปี 2547 เพิ่มขึ้นจากปี 2546 จำนวน 10.67 ล้านบาท

กำไร

กำไรขั้นต้น : จากภาวะการแข่งขันที่รุนแรงทั้งในส่วนของโรงงานสกัดน้ำมันปาล์มดิบและโรงงานกลั่นน้ำมันปาล์มบริสุทธิ์ ประกอบกับ ความผันผวนของราคาผลปาล์มสดโดยเฉพาะในไตรมาส 4 ส่งผลให้ราคาวัตถุดิบปรับตัวสูงขึ้น โดยในปี 2547 บริษัทมีอัตรากำไรขั้นต้นเมื่อเปรียบเทียบกับรายได้จากการขาย อยู่ที่ร้อยละ 7.18 ลดลงจากปี 2546 ที่ร้อยละ 12.01 เนื่องจากสภาพการแข่งขันในตลาดจะเป็นการแข่งขันทางด้านราคาเป็นหลัก ทั้งด้านราคาซื้อวัตถุดิบและราคาจำหน่ายสินค้าสำเร็จรูป ถึงแม้ว่าบริษัทจะสามารถจำหน่ายสินค้าในเชิงปริมาณได้เพิ่มขึ้น แต่ยังคงไม่สามารถชดเชยการเพิ่มขึ้นของต้นทุนขายได้ จึงทำให้ในปี 2547 บริษัทมีกำไรขั้นต้น 304.89 ล้านบาท ลดลงจาก 401.20 ล้านบาท ในปี 2546 สำหรับผลการดำเนินงานของบริษัทและบริษัทย่อยในปี 2547 มีอัตรากำไรขั้นต้นเทียบกับรายได้จากการขาย อยู่ที่ร้อยละ 14.44

กำไรจากการดำเนินงาน : ในปี 2547 บริษัทมีกำไรจากการดำเนินงาน 81.90 ล้านบาท ลดลงจากปี 2546 ร้อยละ 59.49 โดยมีสาเหตุหลักมาจากต้นทุนขายที่เพิ่มขึ้นถึงร้อยละ 33.99 ในขณะที่รายได้จากการขายเพิ่มขึ้นเพียงร้อยละ 27.03 ส่งผลให้อัตรากำไรจากการดำเนินงานเทียบกับรายได้จากการขาย อยู่ที่ร้อยละ 1.93 ลดลงจากปี 2546 ที่ร้อยละ 6.05 ทั้งนี้ในปี 2547 บริษัทและบริษัทย่อยมีอัตรากำไรจากการดำเนินงานเทียบกับรายได้จากการขาย อยู่ที่ร้อยละ 5.03

กำไรสุทธิ : ปี 2547 บริษัทมีกำไรสุทธิ 134.15 ล้านบาท ลดลง 82.76 ล้านบาท จากปี 2546 คิดเป็นร้อยละ 38.15 โดยมีอัตรากำไรสุทธิต่อรายได้รวมอยู่ที่ร้อยละ 3.07 ลดลงเช่นเดียวกันเมื่อเทียบกับร้อยละ 6.35 ในปี 2546 โดยมีสาเหตุหลักจากการปรับตัวลดลงของกำไรจากการดำเนินงาน ร้อยละ 59.49 ถึงแม้ว่าบริษัทจะมีรายได้จากส่วนแบ่งกำไรจากเงินลงทุนในบริษัทย่อยเพิ่มขึ้นถึงร้อยละ 26.77 แต่ยังคงไม่สามารถชดเชยกำไรจากการดำเนินงานที่ขาดหายไปได้ สำหรับอัตรากำไรสุทธิของบริษัทและบริษัทย่อยในปี 2547 อยู่ที่ร้อยละ 2.61

อัตรากำไรจ่ายปันผล : ในปี 2547 บริษัทมีกำไรสุทธิต่อหุ้น 0.18 บาท (คำนวณจาก จำนวนหุ้นสามัญถัวเฉลี่ยถ่วงน้ำหนักสุทธิ 738 ล้านหุ้น) คณะกรรมการบริษัทมีมติให้จ่ายเงินปันผลระหว่างกาลสำหรับผลการดำเนินงานงวดวันที่ 1 มกราคม ถึง 30 มิถุนายน 2547 ในอัตราร้อยละ 0.05 บาท เป็นจำนวนเงิน 36.90 ล้านบาท และที่ประชุมคณะกรรมการครั้งที่ 1/2548 เมื่อวันที่ 24 กุมภาพันธ์ 2548 เพื่อนำเสนอที่ประชุมผู้ถือหุ้นครั้งที่ 1/2548 วันที่ 26 เมษายน 2548 เป็นลำดับต่อไป มีมติให้บริษัทจ่ายเงินปันผลสำหรับผลการดำเนินงานงวดวันที่ 1 กรกฎาคม ถึง 31 ธันวาคม 2547 ในอัตราร้อยละ 0.025 บาท เป็นจำนวนเงิน 18.45 ล้านบาท รวมเป็นเงินปันผลสำหรับผลการดำเนินงานของปี 2547 หุ้นละ 0.075 บาท เป็นจำนวนเงิน 55.35 ล้านบาท คิดเป็นร้อยละ 41.26 ของกำไรสุทธิ ทั้งนี้ การจ่ายเงินปันผลยังคงดำเนินไปตามนโยบายที่บริษัทกำหนดว่าจะจ่ายเงินปันผลแก่ผู้ถือหุ้นเป็นจำนวนไม่ต่ำกว่าร้อยละ 40 ของกำไรสุทธิหลังจากชำระภาษีแล้วในแต่ละปี

มูลค่าตามบัญชี (คำนวณจากจำนวนหุ้นถัวเฉลี่ยถ่วงน้ำหนัก) : ณ วันที่ 31 ธันวาคม 2547 มูลค่าตามบัญชีต่อหุ้น เท่ากับ 1.71 บาท (คำนวณจากจำนวนหุ้นสามัญถัวเฉลี่ยถ่วงน้ำหนักสุทธิ 738 ล้านหุ้น) ในขณะที่ปี 2546 มีมูลค่าตามบัญชีต่อหุ้น เท่ากับ 1.67 บาท (คำนวณจากจำนวนหุ้นสามัญถัวเฉลี่ยถ่วงน้ำหนักสุทธิ 73.8 ล้านหุ้น และปรับปรุงมูลค่าที่ตราไว้ (Par Value) จาก 10 บาท เป็น 1 บาท ตามมติที่ประชุมคณะกรรมการบริษัทเมื่อวันที่ 26 กุมภาพันธ์ 2547)

14.1.2 ฐานะทางการเงิน

สินทรัพย์ ณ สิ้นปี 2547 บริษัทและบริษัทย่อยมีสินทรัพย์รวมมูลค่าเท่ากับ 3,718.73 ล้านบาท ทั้งนี้หากพิจารณาเฉพาะมูลค่าสินทรัพย์ของบริษัท ณ สิ้นปี 2547 เท่ากับ 2,746.69 ล้านบาท สูงขึ้นร้อยละ 40.13 เมื่อเทียบกับปี 2546 โดยมีสัดส่วนของสินทรัพย์หมุนเวียน ร้อยละ 46.35 ของสินทรัพย์รวม ซึ่งมีสัดส่วนลดลงเล็กน้อย เมื่อเทียบกับ ร้อยละ 47.16 ในปี 2546 อย่างไรก็ตาม บริษัทมีสินทรัพย์หมุนเวียนสูงขึ้น ร้อยละ 37.70 เนื่องจากการเพิ่มขึ้นของสินค้าคงเหลือ และลูกหนี้การค้า นอกจากนี้สินทรัพย์ไม่หมุนเวียนก็สูงขึ้นเช่นเดียวกัน โดยมีอัตราสูงขึ้นร้อยละ 42.30 โดยส่วนใหญ่มีสาเหตุหลักจากการเพิ่มขึ้นของเงินลงทุนใน UFC และงานระหว่างก่อสร้างโครงการปรับปรุงประสิทธิภาพและขยายกำลังการผลิตเนยเทียมและไขมันผสม และโครงการขยายกำลังการผลิตน้ำมันปาล์มดิบ ซึ่งได้รับอนุมัติจากคณะกรรมการส่งเสริมการลงทุนเรียบร้อยแล้ว

เงินสดในมือและเงินฝากธนาคาร : ณ สิ้นปี 2547 มีจำนวน 56.93 ล้านบาท คิดเป็น ร้อยละ 2.07 ของสินทรัพย์รวม ซึ่งมีสัดส่วนลดลงเล็กน้อยเมื่อเปรียบเทียบกับปี 2546 ที่มีสัดส่วน ร้อยละ 2.38 ของสินทรัพย์รวม หรือมีจำนวน 46.61 ล้านบาท อย่างไรก็ตามในปี 2547 ยังคงมีจำนวนเงินสดในมือและเงินฝากธนาคารเพิ่มขึ้น 10.33 ล้านบาท คิดเป็นเพิ่มขึ้นร้อยละ 22.16 เทียบกับปี 2546

ลูกหนี้การค้า : ณ สิ้นปี 2547 บริษัทมีลูกหนี้การค้าสุทธิ หลังหักค่าเผื่อหนี้สงสัยจะสูญ 455.34 ล้านบาท คิดเป็นร้อยละ 16.58 ของสินทรัพย์รวม เปรียบเทียบกับปี 2546 ซึ่งมียอดสุทธิ 301.74 ล้านบาท คิดเป็นร้อยละ 15.39 ของสินทรัพย์รวม เพิ่มขึ้นจากปี 2546 จำนวน 153.61 ล้านบาท ทั้งนี้เนื่องจากการเพิ่มขึ้นของยอดขายในช่วงปลายปี 2547 ซึ่งครบกำหนดระยะเวลาชำระเงินในช่วงต้นปี 2548 ทำให้ในปี 2547 บริษัทมีระยะเวลาการเก็บหนี้เฉลี่ยประมาณ 33 วัน เทียบกับปี 2546 ที่ 30 วัน แต่หากพิจารณาลูกหนี้การค้าของบริษัทที่มีอายุไม่เกิน 3 เดือน และเช็ครับลงวันที่ล่วงหน้า จะเห็นว่ามีส่วนถึงร้อยละ 99.28 ของลูกหนี้การค้าสุทธิ

สินค้าคงเหลือ : สิ้นปี 2547 บริษัทมีสินค้าคงเหลือสุทธิ 758.07 ล้านบาท คิดเป็น ร้อยละ 27.60 ของสินทรัพย์รวม สูงขึ้นร้อยละ 32.02 จากปี 2546 ซึ่งมีสินค้าคงเหลือสุทธิ 574.19 ล้านบาท ทั้งนี้ส่วนใหญ่เป็นการเพิ่มขึ้นของสินค้าสำเร็จรูปและสินค้าระหว่างผลิต โดยมีสาเหตุมาจากการเปลี่ยนแปลงทางการเมืองในประเทศพม่าในไตรมาสที่ 4 ของปี 2547 ทำให้การค้าชายแดนทั้งหมดหยุดชะงัก ส่งผลให้ในช่วงเวลาดังกล่าวบริษัทไม่สามารถส่งสินค้าไปขายยังประเทศพม่าตามที่ได้วางแผนไว้ นอกจากนี้ บริษัทได้มีการตั้งค่าเผื่อการลดมูลค่าสินค้าจำนวน 10.83 ล้านบาท เพิ่มขึ้น 9.72 ล้านบาท จากปี 2546 ซึ่งมีจำนวน 1.10 ล้านบาท ซึ่งมีสาเหตุมาจากราคาตลาดของน้ำมันปาล์มลดลง

เงินลงทุนระยะยาวอื่น : สิ้นปี 2547 บริษัทมีเงินลงทุนระยะยาวสุทธิ ซึ่งเป็นเงินลงทุนในกองทุนรวม 0.62 ล้านบาท ลดลง 0.35 ล้านบาท จากปี 2546 คิดเป็นร้อยละ 36.10 เนื่องจากมีการตั้งสำรองเพื่อการลดมูลค่าของเงินลงทุนดังกล่าวเพิ่มขึ้น

เงินลงทุนในบริษัทย่อย : ในปี 2547 บริษัทได้เข้าลงทุนซื้อหุ้นของบริษัท อาหารสากล จำกัด (มหาชน) (UFC) ซึ่งเป็นบริษัทที่ผลิตและจำหน่าย ผักผลไม้กระป๋อง และน้ำผลไม้กระป๋อง ภายใต้เครื่องหมายการค้า ยู เอฟ ซี (UFC) และอื่นๆ ในสัดส่วนร้อยละ 96.79 เป็นจำนวนเงิน 395 ล้านบาท

ที่ดิน อาคาร เครื่องจักร และอุปกรณ์ : ณ สิ้นปี 2547 บริษัทมีมูลค่าสุทธิของ ที่ดิน อาคาร เครื่องจักร และอุปกรณ์ จำนวน 460.86 ล้านบาท คิดเป็นร้อยละ 16.78 ของสินทรัพย์รวม เพิ่มขึ้น 47.12 ล้านบาท หรือร้อยละ 11.39 เมื่อเทียบกับปี 2546 ซึ่งมีมูลค่าสุทธิ 413.74 ล้านบาท ทั้งนี้เนื่องจากในปี 2547 บริษัทอยู่ในระหว่างดำเนินการก่อสร้าง โครงการปรับปรุงประสิทธิภาพและขยายกำลังการผลิตเนยเทียมและไขมันพืชผสม จากระบบ Manual สู่อัตโนมัติ Automation อีกทั้งโครงการขยายกำลังการผลิตน้ำมันปาล์มดิบของโรงงานที่จังหวัดตรัง จาก 45 ตันผลปาล์มสดต่อชั่วโมง เป็น 60 ตันผลปาล์มสดต่อชั่วโมง อยู่ในช่วงเริ่มต้นของการก่อสร้างเช่นเดียวกัน โดยทั้ง 2 โครงการดังกล่าวได้รับสิทธิประโยชน์ตามพระราชบัญญัติส่งเสริมการลงทุน จากคณะกรรมการส่งเสริมการลงทุน BOI เรียบร้อยแล้ว

แหล่งที่มาของเงินทุน ณ สิ้นปี 2547 ส่วนของหนี้สินของบริษัทและบริษัทย่อยมีมูลค่า 2,147.64 ล้านบาท และส่วนผู้ถือหุ้น 1,571.09 ล้านบาท (สุทธิจากหุ้นทุนซื้อคืน 127.61 ล้านบาท) คิดเป็นสัดส่วนเท่ากับ 57.75 : 42.25 ตามลำดับ และมีอัตราส่วนหนี้สินต่อส่วนผู้ถือหุ้น 1.37 เท่า ทั้งนี้หากพิจารณาเฉพาะในส่วนของบริษัท ณ สิ้นปี 2547 ประกอบด้วย ส่วนของหนี้สิน 1,486.76 ล้านบาท และส่วนผู้ถือหุ้น 1,259.93 ล้านบาท (สุทธิจากหุ้นทุนซื้อคืน 127.61 ล้านบาท) คิดเป็นสัดส่วนเท่ากับ 54.13 : 45.87 ตามลำดับ และอัตราส่วนหนี้สินต่อส่วนผู้ถือหุ้นอยู่ที่ 1.18 เท่า ปรับตัวสูงขึ้นจาก 0.58 เท่า ในปี 2546 ซึ่งมีสาเหตุจากการเปลี่ยนแปลงดังนี้ :-

หนี้สิน : ณ สิ้นปี 2547 บริษัทมียอดเงินกู้ยืมระยะสั้นคงเหลือจากธนาคาร 665.00 ล้านบาท และเงินกู้ยืมระยะยาว 572.50 ล้านบาท (นับรวมส่วนของเงินกู้ยืมระยะยาวที่ถึงกำหนดชำระภายใน 1 ปี) เพิ่มขึ้น 495.00 ล้านบาท และ 302.50 ล้านบาท ตามลำดับ ทั้งนี้บริษัทได้ใช้เงินกู้ยืมระยะสั้นจากธนาคารเป็นเงินทุนหมุนเวียนในการซื้อวัตถุดิบ สำหรับเงินกู้ยืมระยะยาวนั้นบริษัทใช้เพื่อเป็นแหล่งเงินทุนในการซื้อหุ้นของ UFC

ส่วนผู้ถือหุ้น : ณ สิ้นปี 2547 บริษัทมีส่วนผู้ถือหุ้น 1,259.93 ล้านบาท (สุทธิจากหุ้นทุนซื้อคืน 127.61 ล้านบาท) ทั้งนี้ในปี 2547 ไม่มีการเปลี่ยนแปลงจำนวนเงินของหุ้นทุนซื้อคืน เมื่อเทียบกับปี 2546 อย่างไรก็ตาม เมื่อวันที่ 26 กุมภาพันธ์ 2547 คณะกรรมการบริษัทได้มีมติอนุมัติให้บริษัทปรับลดมูลค่าหุ้นที่ตราไว้ (Par Value) จาก 10 บาท เป็น 1 บาท ส่งผลให้บริษัทมีหุ้นทุนซื้อคืนจำนวน 82.00 ล้านหุ้น หรือร้อยละ 10.00 ของหุ้นที่ออกและจำหน่ายแล้วทั้งหมดของบริษัท ในราคาเฉลี่ยหุ้นละ 1.56 บาท คิดเป็นมูลค่า 127.61 ล้านบาท เท่ากับปี 2546

14.1.3 สภาพคล่องทางการเงิน

ในปี 2547 บริษัทมีสภาพคล่องทางการเงินเพิ่มขึ้นจากปี 2546 โดยมีเงินสดและรายการเทียบเท่าเงินสดเพิ่มขึ้น 10.33 ล้านบาท จาก 46.61 ล้านบาท ในปี 2546 เป็น 56.93 ล้านบาท ในปี 2547 โดยมีปัจจัยที่สำคัญต่อการเปลี่ยนแปลงของกระแสเงินสดจากกิจกรรมดำเนินงาน กิจกรรมลงทุน และกิจกรรมจัดหาเงินดังนี้:-

กระแสเงินสดจากกิจกรรมดำเนินงาน : ในปี 2547 บริษัทมีกระแสเงินสดสุทธิใช้ไปในกิจกรรมดำเนินงานจำนวน 290.44 ล้านบาท เพิ่มขึ้นจากปี 2546 ซึ่งมีกระแสเงินสดสุทธิใช้ไปจำนวน 41.57 ล้านบาท โดยมีสาเหตุหลักดังนี้:-

- การปรับตัวลดลงของกำไรจากการดำเนินงานก่อนการเปลี่ยนแปลงในสินทรัพย์และหนี้สินดำเนินงานจำนวน 111.86 ล้านบาท เปรียบเทียบกับปี 2546 เนื่องมาจากการลดลงของกำไรสุทธิ 82.76 ล้านบาท ในขณะที่ค่าเผื่อสินค้าล้าสมัยและการลดมูลค่าสินค้า, ส่วนแบ่งกำไรจากเงินลงทุนในบริษัทย่อย และกำไรจากการขายที่ดิน เพิ่มขึ้น 9.72 ล้านบาท, 17.26 ล้านบาท และ 22.20 ล้านบาทตามลำดับ
- มูลค่าสินค้าคงเหลือเพิ่มขึ้นถึงร้อยละ 32.02 จากปี 2546 โดยส่วนใหญ่เป็นการเพิ่มขึ้นเชิงปริมาณของสินค้าสำเร็จรูปและสินค้าระหว่างผลิตในช่วงปลายปี ประกอบกับ ในช่วงไตรมาสที่ 4 ของปี 2547 บริษัทไม่สามารถส่งสินค้าไปขายยังประเทศพม่าตามที่ได้วางแผนไว้ ส่งผลให้มีเงินสดใช้ไปสูงถึง 193.60 ล้านบาท ในปี 2547
- บริษัทมีลูกหนี้การค้าสุทธิเพิ่มขึ้นถึงร้อยละ 50.91 จากปี 2546 เนื่องจากบริษัทมีการขายสินค้าให้กับลูกค้าในกลุ่มอุตสาหกรรมจำนวนมากในช่วงปลายปี 2547 ส่งผลให้มีเงินสดใช้ไปสูงถึง 151.90 ล้านบาท
- ณ สิ้นปี 2547 บริษัทมีเจ้าหนี้การค้าลดลง โดยส่วนใหญ่เป็นการปรับลดลงของเจ้าหนี้การค้าวัตถุดิบ ซึ่งครบตามกำหนดระยะเวลาการชำระหนี้ ส่งผลให้มีเงินสดใช้ไป 22.37 ล้านบาท ในปี 2547

กระแสเงินสดจากกิจกรรมการลงทุน : ในปี 2547 บริษัทมีกระแสเงินสดสุทธิใช้ไปในกิจกรรมการลงทุนจำนวน 386.03 ล้านบาท เปรียบเทียบกับปี 2546 ที่มีกระแสเงินสดสุทธิใช้ไปจำนวน 256.27 ล้านบาท เพิ่มขึ้น 129.76 ล้านบาท คิดเป็น ร้อยละ 50.63 โดยมีสาเหตุหลักดังนี้:-

- การเข้าลงทุนซื้อหุ้นของ UFC ร้อยละ 96.79 ส่งผลให้มีเงินสดใช้ไปสูงถึง 395 ล้านบาท
- ในปี 2547 บริษัทได้เริ่มดำเนินการโครงการปรับปรุงประสิทธิภาพและขยายกำลังการผลิตเนยเทียมและไขมันผสม จากระบบ Manual สู่อัตโนมัติที่โรงงานบางปู อีกทั้งอยู่ในช่วงเริ่มต้นโครงการขยายกำลังการผลิตน้ำมันปาล์มดิบจาก 45 ตันผลปาล์มสดต่อชั่วโมง เป็น 60 ตันผลปาล์มสดต่อชั่วโมง ที่โรงงานจังหวัดตรัง นอกจากนี้ บริษัทได้มีการเปลี่ยน Server สำหรับระบบคอมพิวเตอร์ เพื่อรองรับการขยายตัวของธุรกิจ ส่งผลให้มีเงินสดใช้ไปสูงถึง 102.03 ล้านบาท ในปี 2547
- เงินปันผลรับจากบริษัทย่อยเพิ่มขึ้น 39.42 ล้านบาท เปรียบเทียบกับปี 2546

กระแสเงินสดจากกิจกรรมจัดหาเงิน : ในปี 2547 บริษัทมีกระแสเงินสดสุทธิได้มาในกิจกรรมจัดหาเงินจำนวน 686.80 ล้านบาท เพิ่มขึ้นจากปี 2546 ซึ่งมีกระแสเงินสดสุทธิได้มาจำนวน 266.02 ล้านบาท โดยมีสาเหตุหลักดังนี้:-

- ในระหว่างปี 2547 บริษัทมีการกู้ยืมเงินระยะสั้นเพิ่มขึ้นจำนวน 495.00 ล้านบาท เพื่อเป็นเงินทุนหมุนเวียน
- บริษัทมีเงินกู้ยืมระยะยาวจำนวน 395 ล้านบาท เพื่อใช้เป็นแหล่งเงินทุนในการซื้อหุ้น UFC
- ในระหว่างปี 2547 บริษัทมีการชำระเงินกู้ยืมระยะยาวจำนวน 92.50 ล้านบาท
- ในระหว่างปี 2547 บริษัทมีการจ่ายเงินปันผลระหว่างกาลลดลง 38.29 ล้านบาท เปรียบเทียบกับปี 2546

14.1.4 อัตราส่วนทางการเงิน

อัตราส่วนของสินทรัพย์หมุนเวียนต่อหนี้สินหมุนเวียน : ลดลงจาก 1.74 เท่า ในปี 2546 เป็น 1.24 เท่า ในปี 2547 เนื่องจากในปี 2547 บริษัทมีหนี้สินหมุนเวียนเพิ่มขึ้นถึง ร้อยละ 94.12 ในขณะที่มีสินทรัพย์หมุนเวียนเพิ่มขึ้น ร้อยละ 37.70 โดยหนี้สินหมุนเวียนที่เพิ่มขึ้น มาจากการเพิ่มขึ้นของเงินกู้ยืมระยะสั้นจากธนาคารที่เพิ่มขึ้นจากปี 2546 จำนวน 495.00 ล้านบาท เพื่อใช้เป็นเงินทุนหมุนเวียนในการซื้อวัตถุดิบสำหรับบริษัทและบริษัทย่อยมีอัตราส่วนของสินทรัพย์หมุนเวียนต่อหนี้สินหมุนเวียน 1.33 เท่า ในปี 2547

อัตราส่วนสินทรัพย์คล่องตัวต่อหนี้สินหมุนเวียน : ลดลงจาก 0.66 เท่า ในปี 2546 เป็น 0.50 เท่า ในปี 2547 เนื่องจากในปี 2547 บริษัทมีหนี้สินหมุนเวียนเพิ่มขึ้นในอัตราที่สูงกว่าการเพิ่มขึ้นของสินทรัพย์คล่องตัว โดยหนี้สินหมุนเวียนที่เพิ่มขึ้น มาจากการเพิ่มขึ้นของเงินกู้ยืมระยะสั้นจากธนาคาร ส่งผลให้หนี้สินหมุนเวียนทั้งหมด เพิ่มขึ้นจากปี 2546 ร้อยละ 94.12 ถึงแม้ว่าสินทรัพย์คล่องตัวจะเพิ่มขึ้นถึง ร้อยละ 47.06 ก็ตาม ทั้งนี้สินทรัพย์คล่องตัวที่เพิ่มขึ้น ส่วนใหญ่มาจากการเพิ่มขึ้นของลูกหนี้การค้าในช่วงปลายปี 2547 สำหรับบริษัทและบริษัทย่อยมีอัตราส่วนสินทรัพย์คล่องตัวต่อหนี้สินหมุนเวียน 0.52 เท่า ในปี 2547

อัตราผลตอบแทนสุทธิต่อสินทรัพย์รวม : ลดลงจาก ร้อยละ 12.47 ในปี 2546 เป็น ร้อยละ 5.70 ในปี 2547 เนื่องจากบริษัทมีกำไรสุทธิลดลง ร้อยละ 38.15 ในขณะที่มีสินทรัพย์รวมเพิ่มขึ้น ร้อยละ 40.13

อัตราผลตอบแทนสุทธิต่อส่วนผู้ถือหุ้น : ลดลงจาก ร้อยละ 17.85 ในปี 2546 เป็น ร้อยละ 10.74 ในปี 2547 ทั้งนี้เนื่องจากกำไรสุทธิที่ปรับตัวลดลงร้อยละ 38.15 ในขณะที่ส่วนผู้ถือหุ้น (สุทธิจากหุ้นทุนซื้อคืน) เพิ่มขึ้นเพียงร้อยละ 1.83 จากปี 2546

อัตราส่วนหนี้สินต่อส่วนผู้ถือหุ้น : เพิ่มขึ้นจาก 0.58 เท่า ในปี 2546 เป็น 1.18 เท่า ในปี 2547 เนื่องจากการที่บริษัทได้ซื้อหุ้นของ UFC โดยมีแหล่งเงินทุนมาจากเงินกู้ยืมจากธนาคาร อีกทั้งบริษัทมีเงินกู้ยืมระยะสั้นจากธนาคารเพิ่มขึ้น เพื่อใช้เป็นเงินทุนหมุนเวียนในการซื้อวัตถุดิบ สำหรับบริษัทและบริษัทย่อยมีอัตราส่วนหนี้สินต่อส่วนผู้ถือหุ้น 1.37 เท่า ในปี 2547

อัตราส่วนการหมุนเวียนของลูกหนี้การค้า : ในปี 2547 บริษัทมีอัตราส่วนการหมุนเวียนของลูกหนี้การค้าเท่ากับ 10.93 เท่า ลดลงจาก 11.86 เท่า ในปี 2546 ส่งผลให้ระยะเวลาการเก็บหนี้เฉลี่ยประมาณ 33 วัน เพิ่มขึ้นเมื่อเทียบกับปี 2546 ซึ่งอยู่ที่ประมาณ 30 วัน เนื่องจากในช่วงสิ้นปี 2547 บริษัทมีการขายสินค้า

ให้กับลูกค้าในกลุ่มอุตสาหกรรม ซึ่งจะครบกำหนดชำระเงินในช่วงต้นปี 2548 อย่างไรก็ตาม บริษัทยังคงเน้นเรื่องระบบการจัดการและการควบคุมการปล่อยเครดิตให้แก่ลูกค้ามาโดยตลอด และไม่มีการเปลี่ยนแปลงนโยบายการขายเครดิตให้แก่ลูกค้าอย่างมีนัยสำคัญจากปี 2546

อัตราส่วนการหมุนเวียนของสินค้าสำเร็จรูป : ในปี 2547 บริษัทมีอัตราส่วนการหมุนเวียนของสินค้าสำเร็จรูป เท่ากับ 24.48 เท่า ลดลงจาก 31.76 เท่า ในปี 2546 ส่งผลให้ระยะเวลาขายสินค้าเฉลี่ยอยู่ที่ประมาณ 15 วัน เพิ่มขึ้นเมื่อเทียบกับปี 2546 ซึ่งอยู่ที่ประมาณ 11 วัน เนื่องจากในช่วงไตรมาสสุดท้ายของปี 2547 บริษัทไม่สามารถส่งสินค้าออกไปขายยังประเทศพม่าตามที่เตรียมการไว้ ซึ่งมีสาเหตุจากการเปลี่ยนแปลงทางการเมืองของประเทศพม่า และทำให้การค้าขายแดนทั้งหมดหยุดชะงัก ส่งผลให้ ณ สิ้นปี 2547 บริษัทมีสินค้าสำเร็จรูป เพิ่มขึ้นถึง ร้อยละ 102.50 เทียบกับปี 2546

อัตราส่วนการหมุนเวียนของเจ้าหนี้การค้า : ในปี 2547 บริษัทมีอัตราส่วนการหมุนเวียนของเจ้าหนี้การค้า เท่ากับ 25.11 เท่า เพิ่มขึ้นจาก 15.19 เท่า ในปี 2546 มีผลให้ระยะเวลาชำระหนี้การค้าเฉลี่ยอยู่ที่ประมาณ 14 วัน ลดลงจาก 24 วัน ในปี 2546 เนื่องจากบริษัทมีการซื้อวัตถุดิบในช่วงปลายเดือนธันวาคม 2547 ลดลงเมื่อเทียบกับปี 2546 ทำให้ยอดเจ้าหนี้การค้าคงเหลือ ณ สิ้นปี 2547 ลดลงจาก 168.20 ล้านบาท ในปี 2546 เป็น 145.60 ล้านบาท ในปี 2547

14.1.5 รายจ่ายลงทุน

ในปี 2547 บริษัทอยู่ในระหว่างปรับปรุงระบบการผลิตของผลิตภัณฑ์เนยเทียมและไขมันพืชผสมจากระบบ Manual สู่ระบบ Automation โดยมีการก่อสร้างปรับปรุงอาคารเพิ่มเติม รวมทั้งจัดซื้อเครื่องจักรและอุปกรณ์ต่างๆ ที่ใช้ในโครงการ ทั้งนี้ได้เริ่มทดลองเดินเครื่องแล้วในปลายปี 2547 โครงการดังกล่าวได้รับสิทธิประโยชน์ตามพระราชบัญญัติส่งเสริมการลงทุนจากคณะกรรมการส่งเสริมการลงทุน (BOI) ซึ่งได้พิจารณาอนุมัติเมื่อวันที่ 11 กุมภาพันธ์ 2547 นอกจากนี้ บริษัทมีการสร้าง Tank เพิ่มขึ้นที่โรงงานจังหวัดตรัง เพื่อรองรับปริมาณธุรกิจที่กำลังขยายตัว อีกทั้งบริษัทได้จัดซื้อ Computer Server เครื่องใหม่ ที่สามารถรองรับปริมาณข้อมูลที่เพิ่มขึ้น เพื่อพัฒนาระบบข้อมูลสารสนเทศของบริษัทย่อยมาใช้ระบบ SAP ซึ่งเป็นระบบเดียวกับบริษัท

แผนรายจ่ายลงทุน

ในปี 2548 บริษัทมีแผนขยายกำลังการผลิตของโรงงานสกัดน้ำมันปาล์มดิบ จากเดิม 45 ตันผลปาล์มสดต่อชั่วโมง เป็น 60 ตันผลปาล์มสดต่อชั่วโมง โครงการดังกล่าวได้รับสิทธิประโยชน์ตามพระราชบัญญัติส่งเสริมการลงทุนจากคณะกรรมการส่งเสริมการลงทุน (BOI) ซึ่งได้พิจารณาอนุมัติ เมื่อวันที่ 11 พฤษภาคม 2547 โดยมีงบลงทุน ประมาณ 45.43 ล้านบาท

14.2 ปัจจัยและอิทธิพลที่อาจมีผลต่อการดำเนินงานหรือฐานะการเงินในอนาคต

แนวโน้มผลการดำเนินงานของบริษัทฯในอนาคต ยังคงขึ้นอยู่กับปริมาณและราคาน้ำมันปาล์มดิบ ซึ่งเป็นปัจจัยหลักของต้นทุนการผลิต โดยราคาน้ำมันปาล์มยังคงขึ้นกับปริมาณผลผลิตในประเทศและราคาตลาดโลกที่ไม่แน่นอน การปรับตัวสูงขึ้นของวัตถุดิบจะมีผลกระทบต่อยอดขายของบริษัทฯ โดยเฉพาะน้ำมันพืชที่มีขนาดบรรจุ ต่ำกว่า 5 ลิตรลงมา ซึ่งถูกควบคุมราคาโดยกรมการค้าภายใน นอกจากนี้แนวโน้มการเพิ่มขึ้นของจำนวนโรงงานสกัดน้ำมันปาล์มดิบ ส่งผลให้มีการแข่งขันกันซื้อผลปาล์มสดในราคาสูง โดยไม่คำนึงถึงคุณภาพเท่าที่ควร ส่งผลไปยังต้นทุนวัตถุดิบและราคาน้ำมันปาล์มดิบที่สูงขึ้น ดังนั้น อาจทำให้บริษัทมีแนวโน้มที่มีต้นทุนการผลิตที่สูงขึ้นได้

ปัจจัยสำคัญที่มีผลต่อการดำเนินงานของบริษัทฯในอนาคต นอกเหนือจากปัจจัยทางธรรมชาติแล้ว การเปิดเสรีนำเข้าน้ำมันปาล์มตามเงื่อนไขของ AFTA ยังนับเป็นปัจจัยสำคัญที่จะส่งผลกระทบต่อภาวะอุตสาหกรรมน้ำมันปาล์ม โดยการเปิดเสรี AFTA ส่งผลให้มีการปรับลดภาษีนำเข้าเหลือร้อยละ 5 ตั้งแต่วันที่ 1 มกราคม 2546 นั้นจะผลักดันให้น้ำมันปาล์มดิบในประเทศมีต้นทุนสูงกว่าราคาตลาดโลกได้ไม่เกิน ร้อยละ 5 ดังนั้นผู้ประกอบการต้องปรับตัวเพื่อให้สามารถแข่งขันกับต่างประเทศได้ อย่างไรก็ตาม ในปีที่ผ่านมา รัฐบาลยังไม่ได้กำหนดแนวทางการดำเนินงานและวิธีการปฏิบัติงานที่ชัดเจนภายใต้ข้อตกลงการเปิดเขตการค้าเสรีอาเซียน ส่งผลต่อการบริหารจัดการวัตถุดิบในช่วงปาล์มขาดแคลน ทำให้โรงกลั่นน้ำมันปาล์มไม่สามารถใช้กำลังการผลิตได้อย่างเต็มที่ ซึ่งส่งผลกระทบต่อต้นทุนการผลิตที่สูงขึ้น เมื่อเปรียบเทียบกับของมาเลเซียและอินโดนีเซีย

นอกจากนี้ ปัจจัยด้านการใช้น้ำมันปาล์มมาเป็นส่วนผสมของน้ำมันเชื้อเพลิง ซึ่งกำลังมีการพัฒนาและศึกษากันอย่างกว้างขวาง และการกำหนดนโยบายของรัฐบาลในเรื่องการนำเข้าและส่งออกน้ำมันปาล์ม ก็มีแนวโน้มที่จะส่งผลกระทบต่อภาวะอุตสาหกรรมน้ำมันปาล์มเช่นเดียวกัน

14.3 ค่าตอบแทนของผู้สอบบัญชี

1) ค่าตอบแทนจากการสอบบัญชี (audit fee)

บริษัทและบริษัทย่อยจ่ายค่าตอบแทนการสอบบัญชี ให้แก่ ผู้สอบบัญชีของบริษัทและบริษัทย่อย ในรอบปีบัญชีที่ผ่านมาเป็นจำนวนเงินรวม 2,597,500 บาท

2) ค่าบริการอื่น (non-audit fee)

บริษัทย่อยได้มีการจ่ายค่าตอบแทนงานบริการอื่นให้แก่ผู้สอบบัญชีของบริษัทย่อย ซึ่งได้แก่ การตรวจสอบกิจการที่ได้รับ BOI เพื่อใช้ในการยื่นเสียภาษีเงินได้นิติบุคคลของบริษัทย่อย ในรอบปีบัญชีที่ผ่านมาเป็นจำนวนเงินรวม 70,000 บาท

15. งบการเงิน

บริษัท ท่าสูง (ประเทศไทย) จำกัด (มหาชน) และบริษัทย่อย

รายงาน และ งบการเงิน

31 ธันวาคม 2547 และ 2546

รายงานของผู้สอบบัญชีรับอนุญาต

เสนอต่อผู้ถือหุ้นและคณะกรรมการของ

บริษัท ลำสูง (ประเทศไทย) จำกัด (มหาชน)

ข้าพเจ้าได้ตรวจสอบงบดุลรวม ณ วันที่ 31 ธันวาคม 2547 และ 2546 งบกำไรขาดทุนรวม งบแสดงการเปลี่ยนแปลงส่วนของผู้ถือหุ้นรวมและงบกระแสเงินสดรวมสำหรับปีสิ้นสุดวันเดียวกันของแต่ละปีของบริษัท ลำสูง (ประเทศไทย) จำกัด (มหาชน) และบริษัทย่อยและได้ตรวจสอบงบการเงินเฉพาะของบริษัท ลำสูง (ประเทศไทย) จำกัด (มหาชน) ด้วยเช่นกัน ซึ่งผู้บริหารของกิจการเป็นผู้รับผิดชอบต่อความถูกต้องและครบถ้วนของข้อมูลในงบการเงินเหล่านี้ ส่วนข้าพเจ้าเป็นผู้รับผิดชอบในการแสดงความเห็นต่องบการเงินดังกล่าวจากผลการตรวจสอบของข้าพเจ้า

ข้าพเจ้าได้ปฏิบัติตามตรวจสอบตามมาตรฐานการสอบบัญชีที่รับรองทั่วไป ซึ่งกำหนดให้ข้าพเจ้าต้องวางแผนและปฏิบัติงานเพื่อให้ได้ความเชื่อมั่นอย่างมีเหตุผลว่างบการเงินแสดงข้อมูลที่ขัดต่อข้อเท็จจริงอันเป็นสาระสำคัญหรือไม่ การตรวจสอบรวมถึงการใช้วิธีการทดสอบหลักฐานประกอบรายการทั้งที่เป็นจำนวนเงินและการเปิดเผยข้อมูลในงบการเงิน การประเมินความเหมาะสมของหลักการบัญชีที่กิจการใช้และประมาณการเกี่ยวกับรายการทางการเงินที่เป็นสาระสำคัญซึ่งผู้บริหารเป็นผู้จัดทำขึ้น ตลอดจนการประเมินถึงความเหมาะสมของการแสดงรายการที่นำเสนอในงบการเงินโดยรวม ข้าพเจ้าเชื่อว่าการตรวจสอบดังกล่าวให้ข้อสรุปที่เป็นเกณฑ์อย่างเหมาะสมในการแสดงความเห็นของข้าพเจ้า

ข้าพเจ้าเห็นว่า งบการเงินข้างต้นนี้แสดงฐานะการเงิน ณ วันที่ 31 ธันวาคม 2547 และ 2546 ผลการดำเนินงานและกระแสเงินสดสำหรับปีสิ้นสุดวันเดียวกันของแต่ละปีของบริษัท ลำสูง (ประเทศไทย) จำกัด (มหาชน) และบริษัทย่อย และเฉพาะของบริษัท ลำสูง (ประเทศไทย) จำกัด (มหาชน) โดยถูกต้องตามที่ควรในสาระสำคัญตามหลักการบัญชีที่รับรองทั่วไป

รุทร เชาวนะกวี

ผู้สอบบัญชีรับอนุญาต เลขทะเบียน 3247

บริษัท สำนักงาน เอ็นส์ที แอนด์ ยัง จำกัด

กรุงเทพฯ : 22 กุมภาพันธ์ 2548

บริษัท ล้ำสูง (ประเทศไทย) จำกัด (มหาชน) และบริษัทย่อย

งบดุล

ณ วันที่ 31 ธันวาคม 2547 และ 2546

(หน่วย : บาท)

หมายเหตุ	งบการเงินรวม		งบการเงินเฉพาะของบริษัทฯ	
	2547	2546	2547	2546
สินทรัพย์				
สินทรัพย์หมุนเวียน				
เงินสดและรายการเทียบเท่าเงินสด	195,464,385	202,493,721	56,932,578	46,605,594
ลูกหนี้การค้า				
กิจการที่เกี่ยวข้องกัน	4, 5	1,212,315	1,520,975	979,245
บริษัทอื่น - สุทธิ	4	587,064,455	300,331,866	454,363,133
รวมลูกหนี้การค้า - สุทธิ		588,276,770	301,852,841	455,342,378
สินค้าคงเหลือ - สุทธิ	6	1,220,340,116	597,298,373	758,065,439
สินทรัพย์หมุนเวียนอื่น		14,348,894	5,061,300	2,627,252
รวมสินทรัพย์หมุนเวียน		2,018,430,165	1,106,706,235	1,272,967,647
สินทรัพย์ไม่หมุนเวียน				
เงินลงทุนในบริษัทย่อยซึ่งบันทึกโดย				
วิธีส่วนได้เสีย	7	-	-	1,011,803,085
เงินลงทุนระยะยาวอื่น - สุทธิ	8	14,137,750	15,136,707	617,750
ที่ดิน อาคารและอุปกรณ์ - สุทธิ	9	1,315,405,899	983,193,512	460,860,528
ที่ดินที่ไม่ได้ใช้ในการดำเนินงาน		109,481,612	-	-
ส่วนเกินของราคาทุนของเงินลงทุนในบริษัทย่อย				
ที่สูงกว่าราคาตามบัญชี		259,689,887	139,471,989	-
เงินฝากสถาบันการเงินซึ่งมีข้อจำกัดในการใช้	10	900,000	-	-
สินทรัพย์ไม่หมุนเวียนอื่น		689,293	308,659	441,022
รวมสินทรัพย์ไม่หมุนเวียน		1,700,304,441	1,138,110,867	1,473,722,385
รวมสินทรัพย์		3,718,734,606	2,244,817,102	2,746,690,032

หมายเหตุประกอบงบการเงินเป็นส่วนหนึ่งของงบการเงินนี้

บริษัท ล้ำสูง (ประเทศไทย) จำกัด (มหาชน) และบริษัทย่อย

งบดุล (ต่อ)

ณ วันที่ 31 ธันวาคม 2547 และ 2546

(หน่วย : บาท)

หมายเหตุ	งบการเงินรวม		งบการเงินเฉพาะของบริษัทฯ	
	2547	2546	2547	2546
หนี้สินและส่วนของผู้ถือหุ้น				
หนี้สินหมุนเวียน				
เงินเบิกเกินบัญชีธนาคารและเงินกู้ยืมระยะสั้น				
จากสถาบันการเงิน	11	981,247,907	170,000,000	665,000,000
เจ้าหนี้การค้า				
บริษัทย่อย	5	-	-	25,065,454
บริษัทอื่น		206,857,881	148,093,200	120,534,399
รวมเจ้าหนี้การค้า		206,857,881	148,093,200	145,599,853
ส่วนของเงินกู้ยืมระยะยาวที่ถึงกำหนดชำระ				
ภายในหนึ่งปี	12	156,210,000	77,142,857	114,450,000
เงินปันผลค้างจ่าย		30,119,879	29,956,141	25,423,786
หนี้สินหมุนเวียนอื่น				
ภาษีเงินได้นิติบุคคลค้างจ่าย		9,274,857	30,905,929	6,577,507
ค่าใช้จ่ายค้างจ่าย		82,935,719	40,435,021	29,609,371
รายได้รับล่วงหน้า		12,460,095	18,980,334	12,460,095
อื่น ๆ		37,053,004	25,549,109	29,591,987
รวมหนี้สินหมุนเวียนอื่น		141,723,675	115,870,393	78,238,960
รวมหนี้สินหมุนเวียน		1,516,159,342	541,062,591	1,028,712,599
หนี้สินไม่หมุนเวียน				
เงินกู้ยืมระยะยาว - สุทธิจากส่วนที่ถึงกำหนดชำระ				
ภายในหนึ่งปี	12	615,630,000	192,857,143	458,050,000
สำรองเผื่อค่าเช่าที่ดิน	13	15,308,000	-	-
อื่น ๆ		545,195	-	-
รวมหนี้สินไม่หมุนเวียน		631,483,195	192,857,143	458,050,000
รวมหนี้สิน		2,147,642,537	733,919,734	1,486,762,599

หมายเหตุประกอบงบการเงินเป็นส่วนหนึ่งของงบการเงินนี้

บริษัท ล้ำสูง (ประเทศไทย) จำกัด (มหาชน) และบริษัทย่อย

งบดุล (ต่อ)

ณ วันที่ 31 ธันวาคม 2547 และ 2546

(หน่วย : บาท)

หมายเหตุ	งบการเงินรวม		งบการเงินเฉพาะของบริษัทฯ	
	2547	2546	2547	2546
ส่วนของผู้อถือหุ้น				
ทุนเรือนหุ้น				
ทุนจดทะเบียน ออกจำหน่ายและชำระเต็มมูลค่าแล้ว				
หุ้นสามัญ 820,000,000 หุ้น มูลค่าหุ้นละ 1 บาท				
(2546 : หุ้นสามัญ 82,000,000 หุ้น				
มูลค่าหุ้นละ 10 บาท)	15	820,000,000	820,000,000	820,000,000
ส่วนเกินมูลค่าหุ้น		241,970,265	241,970,265	241,970,265
ขาดทุนที่ยังไม่เกิดขึ้นในเงินลงทุนระยะยาวอื่น	8	-3,092,259	-2,312,417	-3,092,259
กำไรสะสม				
จัดสรรแล้ว - สรรองตามกฎหมาย	14	68,054,254	61,346,664	68,054,254
ยังไม่ได้จัดสรร		260,608,073	243,863,872	260,608,073
รวมส่วนของผู้อถือหุ้น		1,387,540,333	1,364,868,384	1,387,540,333
หัก : หนี้สินชื้อคืน	16	-127,612,900	-127,612,900	-127,612,900
รวมส่วนของผู้อถือหุ้นของบริษัทฯ - สุทธิ		1,259,927,433	1,237,255,484	1,259,927,433
ส่วนของผู้อถือหุ้นส่วนน้อยของบริษัทย่อย		311,164,636	273,641,884	-
รวมส่วนของผู้อถือหุ้น		1,571,092,069	1,510,897,368	1,259,927,433
รวมหนี้สินและส่วนของผู้อถือหุ้น		3,718,734,606	2,244,817,102	2,746,690,032
		0	0	0

หมายเหตุประกอบงบการเงินเป็นส่วนหนึ่งของงบการเงินนี้

กรรมการ

บริษัท ล้ำสูง (ประเทศไทย) จำกัด (มหาชน) และบริษัทย่อย

งบกำไรขาดทุน

สำหรับปีสิ้นสุดวันที่ 31 ธันวาคม 2547 และ 2546

(หน่วย : บาท)

รายละเอียด	หมายเหตุ	งบการเงินรวม		งบการเงินเฉพาะของบริษัทฯ	
		2547	2546	2547	2546
รายได้					
รายได้จากการขาย		5,080,922,567	3,489,381,474	4,244,418,010	3,341,302,776
ส่วนแบ่งกำไรจากเงินลงทุนตามวิธีส่วนได้เสีย	7	-	23,472,548	81,773,265	64,507,378
กำไรจากการจำหน่ายสินทรัพย์ถาวร		24,350,569	869,809	22,201,930	835,282
รายได้อื่น		25,821,470	14,090,821	14,770,820	11,460,593
รวมรายได้		5,131,094,606	3,527,814,652	4,363,164,025	3,418,106,029
ค่าใช้จ่าย					
ต้นทุนขาย		4,347,198,843	2,955,547,171	3,939,531,841	2,940,102,183
ค่าใช้จ่ายในการขายและบริหาร		516,284,472	252,422,723	256,310,914	207,666,017
ค่าตอบแทนกรรมการ	17	11,803,000	7,147,250	3,653,000	3,671,250
รวมค่าใช้จ่าย		4,875,286,315	3,215,117,144	4,199,495,755	3,151,439,450
กำไรก่อนดอกเบี้ยจ่ายและภาษีเงินได้		255,808,291	312,697,508	163,668,270	266,666,579
ดอกเบี้ยจ่าย		-33,368,835	-5,910,284	-16,580,522	-5,910,284
ภาษีเงินได้นิติบุคคล	18	-31,659,728	-61,600,423	-12,935,957	-43,840,605
กำไรก่อนส่วนของผู้ถือหุ้นส่วนน้อย		190,779,728	245,186,801	134,151,791	216,915,690
กำไรส่วนของผู้ถือหุ้นส่วนน้อย		-56,627,937	-28,271,111	-	-
กำไรสุทธิสำหรับปี		134,151,791	216,915,690	134,151,791	216,915,690
กำไรต่อหุ้นขั้นพื้นฐาน					
กำไรสุทธิ		0.18	0.29	0.18	0.29
จำนวนหุ้นสามัญถ่วงน้ำหนักช่วงนำหน้าสุทธิ (หุ้น)		738,000,000	738,000,000	738,000,000	738,000,000

หมายเหตุประกอบงบการเงินเป็นส่วนหนึ่งของงบการเงินนี้

บริษัท ล้ำสูง (ประเทศไทย) จำกัด (มหาชน) และบริษัทย่อย

งบกระแสเงินสด

สำหรับปีสิ้นสุดวันที่ 31 ธันวาคม 2547 และ 2546

(หน่วย : บาท)

	งบการเงินรวม		งบการเงินเฉพาะของบริษัทฯ	
	2547	2546	2547	2546
กระแสเงินสดจากกิจกรรมดำเนินงาน :				
กำไรสุทธิ	134,151,791	216,915,690	134,151,791	216,915,690
ปรับรายการกระทบกำไรสุทธิเป็นเงินสดรับ(จ่าย)				
จากกิจกรรมดำเนินงาน :-				
ค่าเสื่อมราคา	133,141,850	82,126,202	49,358,571	49,026,697
ค่าตัดจำหน่ายส่วนเกินของราคาทุนของเงินลงทุนใน				
บริษัทย่อยที่สูงกว่าราคาตามบัญชี	15,434,490	6,219,711	-	-
ส่วนแบ่งกำไรจากเงินลงทุนตามวิธีส่วนได้เสีย	-	-23,472,548	-81,773,265	-64,507,378
ค่าเผื่อหนี้สงสัยจะสูญเพิ่มขึ้น(ลดลง)	2,947,103	-19,925	-1,733,438	-19,925
ค่าเผื่อสินค้าล้าสมัยและการลดมูลค่าสินค้าเพิ่มขึ้น(ลดลง)	31,808,275	6,485,536	9,721,944	-32,085
ค่าเผื่อการด้อยค่าของสินทรัพย์ถาวร	7,194,201	-	1,926,317	-
สำรองเผื่อค่าเช่าที่ดิน	15,308,000	-	-	-
กำไรจากการจำหน่ายเงินลงทุนชั่วคราว	-	-1,089,930	-	-1,089,930
กำไรจากการจำหน่ายเงินลงทุนในกิจการที่เกี่ยวข้องกัน	-	-288,603	-	-288,603
ขาดทุน(กำไร)จากการจำหน่ายและตัดบัญชีสินทรัพย์ถาวร	-24,350,569	886,232	-22,201,930	920,760
ขาดทุน(กำไร)จากอัตราแลกเปลี่ยนที่ยังไม่เกิดขึ้นจริง	444,319	173,961	-206,047	173,961
กำไรส่วนของผู้ถือหุ้นส่วนน้อย	56,627,937	28,271,111	-	-
กำไรจากการดำเนินงานก่อนการเปลี่ยนแปลงในสินทรัพย์				
และหนี้สินดำเนินงาน	372,707,397	316,207,437	89,243,943	201,099,187
สินทรัพย์ดำเนินงานลดลง(เพิ่มขึ้น)				
ลูกหนี้การค้ากิจการที่เกี่ยวข้องกัน	86,103	58,828	554,359	-560,396
ลูกหนี้การค้าบริษัทอื่น	-147,145,175	-35,273,371	-152,450,807	-61,074,609
สินค้าคงเหลือ	-346,331,798	-156,481,713	-193,599,047	-138,227,835
สินทรัพย์หมุนเวียนอื่น	4,665,771	759,394	-705,341	63,437
สินทรัพย์ไม่หมุนเวียนอื่น	1,395,709	319,236	-172,163	201,500
หนี้สินดำเนินงานเพิ่มขึ้น(ลดลง)				
เจ้าหนี้การค้ากิจการที่เกี่ยวข้องกัน	-	15,640,405	-3,434,631	15,640,405
เจ้าหนี้การค้าบริษัทอื่น	-37,025,955	-64,321,273	-18,931,881	-66,609,145
หนี้สินหมุนเวียนอื่น	-21,264,928	518,912	-10,947,251	7,897,762
เงินสดสุทธิจาก(ใช้ไป)กิจกรรมดำเนินงาน	-172,912,876	77,427,855	-290,442,819	-41,569,694

หมายเหตุประกอบงบการเงินเป็นส่วนหนึ่งของงบการเงินนี้

บริษัท ล้ำสูง (ประเทศไทย) จำกัด (มหาชน) และบริษัทย่อย

งบกระแสเงินสด (ต่อ)

สำหรับปีสิ้นสุดวันที่ 31 ธันวาคม 2547 และ 2546

(หน่วย : บาท)

	งบการเงินรวม		งบการเงินเฉพาะของบริษัทฯ	
	2547	2546	2547	2546
กระแสเงินสดจากกิจกรรมลงทุน :				
เงินสดรับจากการจำหน่ายเงินลงทุนชั่วคราว	-	92,188,489	-	92,188,489
เงินสดรับจากการจำหน่ายเงินลงทุนในกิจการที่เกี่ยวข้องกัน	-	1,305,675	-	1,305,675
เงินสดรับจากการจำหน่ายสินทรัพย์ถาวร	34,693,280	1,593,535	25,822,494	841,122
เงินลงทุนชั่วคราวเพิ่มขึ้น	-	-10,098,560	-	-10,098,560
เงินลงทุนในกิจการที่เกี่ยวข้องกันเพิ่มขึ้น	-392,338,589	-206,947,254	-406,497,756	-374,214,693
เงินปันผลรับจากบริษัทย่อย	-	3,543,617	96,671,300	57,249,894
ซื้ออุปกรณ์	-161,098,729	-73,688,052	-102,026,235	-23,545,019
เงินสดสุทธิใช้ไปในกิจกรรมลงทุน	-518,744,038	-192,102,550	-386,030,197	-256,273,092
กระแสเงินสดจากกิจกรรมจัดหาเงิน :				
เงินเบิกเกินบัญชีธนาคารและเงินกู้ยืมระยะสั้น				
จากสถาบันการเงินเพิ่มขึ้น	560,252,001	170,000,000	495,000,000	170,000,000
เงินกู้ยืมระยะยาวเพิ่มขึ้น	395,000,000	370,000,000	395,000,000	370,000,000
เงินสดจ่ายคืนเงินกู้ยืมระยะยาว	-110,942,611	-100,000,000	-92,500,000	-100,000,000
หุ้นทุนซื้อคืนเพิ่มขึ้น	-	-24,995,570	-	-24,995,570
เงินปันผลจ่าย	-159,681,812	-176,266,564	-110,700,000	-148,986,600
เงินสดสุทธิจากกิจกรรมจัดหาเงิน	684,627,578	238,737,866	686,800,000	266,017,830
เงินสดและรายการเทียบเท่าเงินสดเพิ่มขึ้น (ลดลง)	-7,029,336	124,063,171	10,326,984	-31,824,956
เงินสดและรายการเทียบเท่าเงินสด ณ วันต้นปี	202,493,721	78,430,550	46,605,594	78,430,550
เงินสดและรายการเทียบเท่าเงินสด ณ วันสิ้นปี	195,464,385	202,493,721	56,932,578	46,605,594
ข้อมูลกระแสเงินสดเปิดเผยเพิ่มเติม :				
เงินสดจ่ายระหว่างปีสำหรับ :-				
ดอกเบี้ยจ่าย	36,424,065	5,819,985	14,711,554	5,819,985
ภาษีเงินได้นิติบุคคล	57,760,878	82,217,191	26,810,680	52,328,224

หมายเหตุประกอบงบการเงินเป็นส่วนหนึ่งของงบการเงินนี้

บริษัท ล้ำสูง (ประเทศไทย) จำกัด (มหาชน) และบริษัทย่อย
 งบแสดงการเปลี่ยนแปลงส่วนของผู้ถือหุ้น
 สำหรับปีสิ้นสุดวันที่ 31 ธันวาคม 2547 และ 2546

(หน่วย : บาท)

หมายเหตุ	งบการเงินรวม									
	ทุนที่ออกจำหน่าย		ส่วนเกิน		ขาดทุนที่ยัง		กำไรสะสม			ส่วนของผู้ถือหุ้น
	และชำระแล้ว	มูลค่าหุ้น	ที่ซึ่งไม่เกิดขึ้นใน	ไม่เกิดขึ้นใน	เงินลงทุน	จัดสรรแล้ว -	ยังไม่ได้	หุ้นทุนซื้อคืน	ส่วนน้อย	
และชำระแล้ว	มูลค่าหุ้น	ที่ซึ่งไม่เกิดขึ้นใน	ไม่เกิดขึ้นใน	เงินลงทุน	จัดสรรแล้ว -	ยังไม่ได้	หุ้นทุนซื้อคืน	ส่วนน้อย	รวม	
ยอดคงเหลือ ณ วันที่ 1 มกราคม 2546	820,000,000	241,970,265	533,781	(3,585,948)	50,478,971	186,802,475	(102,617,330)	-	-	1,193,582,214
ปรับมูลค่ายุติธรรมของเงินลงทุน	-	-	(533,781)	1,273,531	-	-	-	-	-	739,750
หุ้นทุนซื้อคืนในระหว่างปี	-	-	-	-	-	-	(24,995,570)	-	-	(24,995,570)
จัดสรรเป็นสำรองตามกฎหมาย	14	-	-	-	10,867,693	(10,867,693)	-	-	-	-
เงินปันผลจ่าย	19	-	-	-	-	(148,986,600)	-	-	-	(148,986,600)
กำไรสุทธิสำหรับปี	-	-	-	-	-	216,915,690	-	-	-	216,915,690
ส่วนของผู้ถือหุ้นส่วนน้อยเพิ่มขึ้น	-	-	-	-	-	-	-	-	273,641,884	273,641,884
ยอดคงเหลือ ณ วันที่ 31 ธันวาคม 2546	820,000,000	241,970,265	-	(2,312,417)	61,346,664	243,863,872	(127,612,900)	273,641,884	-	1,510,897,368
ปรับมูลค่ายุติธรรมของเงินลงทุน	-	-	-	(779,842)	-	-	-	-	-	(779,842)
จัดสรรเป็นสำรองตามกฎหมาย	14	-	-	-	6,707,590	(6,707,590)	-	-	-	-
เงินปันผลจ่าย	19	-	-	-	-	(110,700,000)	-	-	-	(110,700,000)
กำไรสุทธิสำหรับปี	-	-	-	-	-	134,151,791	-	-	-	134,151,791
ส่วนของผู้ถือหุ้นส่วนน้อยเพิ่มขึ้น	-	-	-	-	-	-	-	-	37,522,752	37,522,752
ยอดคงเหลือ ณ วันที่ 31 ธันวาคม 2547	820,000,000	241,970,265	-	(3,092,259)	68,054,254	260,608,073	(127,612,900)	311,164,636	-	1,571,092,069

หมายเหตุประกอบงบการเงินเป็นส่วนหนึ่งของงบการเงินนี้

บริษัท ล้ำสูง (ประเทศไทย) จำกัด (มหาชน) และบริษัทย่อย

งบแสดงการเปลี่ยนแปลงส่วนของผู้ถือหุ้น

สำหรับปีสิ้นสุดวันที่ 31 ธันวาคม 2547 และ 2546

(หน่วย : บาท)

	งบการเงินเฉพาะของบริษัทฯ								
	หมายเหตุ	ทุนที่ออกจำหน่าย		กำไร		กำไรสะสม		หุ้นทุนซื้อคืน	รวม
				ส่วนเกิน	กำไร	จัดสรรแล้ว -			
		และชำระแล้ว	มูลค่าหุ้น	ที่ยังไม่เกิดขึ้นใน	ไม่เกิดขึ้นใน	สำรอง	ยังไม่ได้		
		เงินลงทุนชั่วคราว	เงินลงทุน	ตามกฎหมาย	จัดสรร				
ยอดคงเหลือ ณ วันที่ 1 มกราคม 2546		820,000,000	241,970,265	533,781	(3,585,948)	50,478,971	186,802,475	(102,617,330)	1,193,582,214
ปรับมูลค่าชุดสิทธิกรรมของเงินลงทุน		-	-	(533,781)	1,273,531	-	-	-	739,750
หุ้นทุนซื้อคืนในระหว่างปี		-	-	-	-	-	-	(24,995,570)	(24,995,570)
จัดสรรเป็นสำรองตามกฎหมาย	14	-	-	-	-	10,867,693	(10,867,693)	-	-
เงินปันผลจ่าย	19	-	-	-	-	-	(148,986,600)	-	(148,986,600)
กำไรสุทธิสำหรับปี		-	-	-	-	-	216,915,690	-	216,915,690
ยอดคงเหลือ ณ วันที่ 31 ธันวาคม 2546		820,000,000	241,970,265	-	(2,312,417)	61,346,664	243,863,872	(127,612,900)	1,237,255,484
ปรับมูลค่าชุดสิทธิกรรมของเงินลงทุน		-	-	-	(779,842)	-	-	-	(779,842)
จัดสรรเป็นสำรองตามกฎหมาย	14	-	-	-	-	6,707,590	(6,707,590)	-	-
เงินปันผลจ่าย	19	-	-	-	-	-	(110,700,000)	-	(110,700,000)
กำไรสุทธิสำหรับปี		-	-	-	-	-	134,151,791	-	134,151,791
ยอดคงเหลือ ณ วันที่ 31 ธันวาคม 2547		820,000,000	241,970,265	-	(3,092,259)	68,054,254	260,608,073	(127,612,900)	1,259,927,433

หมายเหตุประกอบงบการเงินเป็นส่วนหนึ่งของงบการเงินนี้

บริษัท ลำสูง (ประเทศไทย) จำกัด (มหาชน) และบริษัทย่อย
หมายเหตุประกอบงบการเงิน

1. ข้อมูลทั่วไป

บริษัท ลำสูง (ประเทศไทย) จำกัด (มหาชน) จัดตั้งขึ้นเป็นบริษัทมหาชนจำกัดตามกฎหมายไทย บริษัทประกอบกิจการในประเทศไทย โดยมีธุรกิจหลักคือการผลิตและจำหน่ายน้ำมันปาล์ม บริษัทฯ มีที่อยู่จดทะเบียนตั้งอยู่เลขที่ 947/155 หมู่ 12 ถนนบางนา-ตราด แขวงบางนา เขตบางนา กรุงเทพมหานคร

2. เกณฑ์ในการจัดทำงบการเงินรวม

งบการเงินรวมนี้จัดทำขึ้นโดยรวมงบการเงินของบริษัท ลำสูง (ประเทศไทย) จำกัด (มหาชน) (ซึ่งต่อไปเรียกว่า “บริษัทฯ”) และงบการเงินของบริษัทย่อยซึ่งจัดตั้งในประเทศไทยทั้งหมด (ซึ่งต่อไปนี้เรียกว่า “บริษัทย่อย”) ดังนี้ :-

	ทุนชำระแล้ว		อัตราร้อยละของการ ถือหุ้นโดยบริษัทฯ และ บริษัทย่อย		ลักษณะของธุรกิจ
	2547 ล้านบาท	2546 ล้านบาท	2547 ร้อยละ	2546 ร้อยละ	
บริษัทย่อยที่ถือหุ้นโดยบริษัทฯ โดยตรง					
บริษัท สหอุตสาหกรรมน้ำมันปาล์ม จำกัด (มหาชน)	324	324	66.29	66.29	ประกอบธุรกิจการทำสวนปาล์ม น้ำมันและผลิตน้ำมันปาล์มดิบ
บริษัท อาหารสากล จำกัด (มหาชน)	350	-	96.79	-	ประกอบธุรกิจผลิตและจัดจำหน่ายผักและผลไม้กระป๋องและเครื่องคั้นบรรจุกระป๋อง
บริษัทย่อยที่ถือหุ้นโดยบริษัท					
สหอุตสาหกรรมน้ำมันปาล์ม จำกัด (มหาชน)					
บริษัท พันธุ์ศรีวิวัฒน์ จำกัด	274	274	100.00	100.00	ประกอบธุรกิจทำสวนปาล์ม น้ำมัน
บริษัทย่อยที่ถือหุ้นโดยบริษัท					
พันธุ์ศรีวิวัฒน์ จำกัด					
บริษัท ประจักษ์วิวัฒน์ จำกัด	5	5	100.00	100.00	เจ้าของสิทธิเข้าทำประโยชน์ในเขตป่าสงวนแห่งชาติ
บริษัท พันธุ์ศรี จำกัด	5	5	100.00	100.00	เจ้าของสิทธิเข้าทำประโยชน์ในเขตป่าสงวนแห่งชาติ
บริษัทย่อยที่ถือหุ้นโดยบริษัท					
อาหารสากล จำกัด (มหาชน)					
บริษัท ยูเนียน ฟรอสท์ จำกัด	60	-	58.00	-	ผลิตผักและผลไม้แช่แข็ง

ยอดคงค้างและรายการระหว่างกันที่มีสาระสำคัญของบริษัทฯ และบริษัทย่อย เงินลงทุนในบริษัทย่อยของบริษัทฯ และทุนเรือนหุ้นของบริษัทย่อยได้ตัดออกจากงบการเงินรวมแล้ว

ส่วนเกินของมูลค่าเงินลงทุนในบริษัทย่อยที่เกินกว่ามูลค่าสินทรัพย์สุทธิตามบัญชีของบริษัทย่อย ณ วันซื้อแสดงไว้เป็น “ส่วนเกินของราคาทุนของเงินลงทุนในบริษัทย่อยที่สูงกว่าราคาตามบัญชี” ภายใต้สินทรัพย์ไม่หมุนเวียนในงบดุลรวม และตัดจำหน่ายภายในระยะเวลา 20 ปี นับจากวันที่ถือหุ้นของบริษัทย่อย

ในเดือนเมษายน 2547 เดือนมิถุนายน 2547 และเดือนตุลาคม 2547 บริษัทฯ ได้ซื้อเงินลงทุนในบริษัทอาหารสากล จำกัด (มหาชน) จำนวนรวม 33,874,813 หุ้น ในราคาหุ้นละ 12 บาท คิดเป็นอัตราส่วนการถือหุ้นร้อยละ 96.79 ของบริษัทดังกล่าวทำให้บริษัทดังกล่าวมีสถานะเป็นบริษัทย่อย งบดุลรวม ณ วันที่ 31 ธันวาคม 2547 จึงได้รวมงบดุลรวมของบริษัทดังกล่าว และงบกำไรขาดทุนรวมสำหรับปีสิ้นสุดวันเดียวกัน ได้รวมผลการดำเนินงานรวมของบริษัทนั้นตั้งแต่วันที่ 1 เมษายน 2547 ถึงวันที่ 31 ธันวาคม 2547

เมื่อวันที่ 28 พฤษภาคม 2546 และวันที่ 18 กรกฎาคม 2546 บริษัทฯ ได้ซื้อเงินลงทุนในบริษัทสหอุตสาหกรรมน้ำมันปาล์ม จำกัด (มหาชน) ซึ่งมีผลให้อัตราส่วนการถือหุ้นเพิ่มขึ้นจากร้อยละ 24.40 เป็นร้อยละ 66.29 ทำให้บริษัทดังกล่าวเปลี่ยนสถานะจากบริษัทร่วมเป็นบริษัทย่อย ดังนั้น งบดุลรวมตั้งแต่วันที่ 31 ธันวาคม 2546 จึงได้รวมงบดุลรวมของบริษัทดังกล่าว และงบกำไรขาดทุนรวมได้รวมผลการดำเนินงานรวมของบริษัทนั้นตั้งแต่วันที่ 1 มิถุนายน 2546

มูลค่าสุทธิของเงินลงทุนและเงินสดจ่ายสุทธิในการซื้อเงินลงทุนในบริษัทย่อยข้างต้นมีรายละเอียดดังนี้ :-

	(หน่วย : บาท)	
	<u>2547</u>	<u>2546</u>
สินทรัพย์ - สุทธิ	777,246,128	358,615,050
หนี้สิน - สุทธิ	(506,400,760)	(18,769,867)
มูลค่าตามบัญชีของบริษัทย่อย ณ วันซื้อ	270,845,368	339,845,183
ส่วนเกินของราคาทุนของเงินลงทุนในบริษัทย่อยที่สูงกว่าราคาตามบัญชี	135,652,388	34,369,510
มูลค่าเงินลงทุนในบริษัทย่อย	406,497,756	374,214,693
หัก : เงินสดและรายการเทียบเท่าเงินสดของบริษัทย่อย ณ วันซื้อ	(14,159,167)	(167,267,439)
เงินสดจ่ายในการซื้อเงินลงทุนสุทธิ	<u>392,338,589</u>	<u>206,947,254</u>

3. นโยบายการบัญชีที่สำคัญ

งบการเงินนี้จัดทำขึ้นตามมาตรฐานการบัญชีที่กำหนดโดยสมาคมนักบัญชีและผู้สอบบัญชีรับอนุญาตแห่งประเทศไทยซึ่งมีผลบังคับตามพระราชบัญญัติการบัญชี พ.ศ. 2543

นโยบายการบัญชีที่สำคัญของบริษัทฯและบริษัทย่อยโดยสรุปมีดังต่อไปนี้ :-

3.1 รายได้จากการขาย

รายได้จากการขายแสดงมูลค่าตามราคาในใบกำกับสินค้าโดยไม่รวมภาษีมูลค่าเพิ่มของสินค้าที่ได้ส่งมอบหลังจากหักสินค้ารับคืนและส่วนลดแล้ว

3.2 เงินสดและรายการเทียบเท่าเงินสด

เงินสดและรายการเทียบเท่าเงินสดหมายความรวมถึงเงินสดและเงินฝากธนาคารซึ่งถึงกำหนดจ่ายคืนภายในระยะเวลาไม่เกิน 3 เดือนและปราศจากภาระผูกพัน

3.3 ลูกหนี้การค้าและค่าเผื่อหนี้สงสัยจะสูญ

ลูกหนี้การค้าแสดงตามมูลค่าสุทธิที่จะได้รับ บริษัทฯและบริษัทย่อยตั้งค่าเผื่อหนี้สงสัยจะสูญสำหรับผลขาดทุนโดยประมาณที่อาจเกิดขึ้นจากการเก็บเงินจากลูกหนี้ไม่ได้ โดยพิจารณาจากประสบการณ์ในการเก็บเงินในอดีตและตามสถานะปัจจุบันของลูกหนี้คงค้าง ณ วันที่ในงบดุล

3.4 สินค้าคงเหลือ

สินค้าสำเร็จรูปแสดงมูลค่าตามราคาทุน (วิธีถัวเฉลี่ยเคลื่อนที่) หรือมูลค่าสุทธิที่จะได้รับแล้วแต่ราคาใดจะต่ำกว่า ราคาทุนดังกล่าวรวมถึงต้นทุนในการผลิตและโซ่หุ้มโรงงาน

วัตถุดิบและวัสดุที่ใช้ในการผลิตแสดงมูลค่าตามราคาทุน (วิธีถัวเฉลี่ยเคลื่อนที่) และจะถือเป็นส่วนหนึ่งของต้นทุนการผลิตเมื่อมีการเบิกใช้

ค่าเผื่อสินค้าล้าสมัยจะตั้งขึ้นสำหรับสินค้าที่ชำรุด ล้าสมัย หรือเสื่อมสภาพ

3.5 เงินลงทุน

เงินลงทุนในบริษัทย่อยในงบการเงินเฉพาะของบริษัทฯ แสดงมูลค่าตามวิธีส่วนได้เสีย

เงินลงทุนชั่วคราวและเงินลงทุนระยะยาวในตราสารทุนในความต้องการของตลาดซึ่งบริษัทฯ และบริษัทย่อยถือเป็นหลักทรัพย์เพื่อขายแสดงตามมูลค่ายุติธรรม ซึ่งมูลค่ายุติธรรมของหลักทรัพย์ จดทะเบียนคำนวณจากราคาเสนอซื้อหลังสุด ณ สิ้นวันทำการสุดท้ายของงวดของตลาดหลักทรัพย์ แห่งประเทศไทย บริษัทฯ และบริษัทย่อยรับรู้การเปลี่ยนแปลงมูลค่าของเงินลงทุนเป็นรายการแยก ต่างหากในส่วนของผู้ถือหุ้นจนกระทั่งจำหน่ายหลักทรัพย์ดังกล่าวออกไป จึงบันทึกการเปลี่ยนแปลง มูลค่านั้นในงบกำไรขาดทุน

3.6 ที่ดิน อาคารและอุปกรณ์/ค่าเสื่อมราคาและค่าตัดจำหน่าย

ที่ดินแสดงมูลค่าตามราคาทุน อาคารและอุปกรณ์แสดงมูลค่าตามราคาทุนหลังหักค่า เสื่อมราคาสะสม ค่าเสื่อมราคาของอาคารและอุปกรณ์คำนวณจากราคาทุนโดยวิธีเส้นตรงตามอายุ การใช้งาน โดยประมาณของสินทรัพย์ดังนี้ :-

ต้นทุนสิทธิการใช้ประโยชน์ที่ดินป่าสงวน	-	ตามอายุสัมปทาน
อาคาร	-	20 - 30 ปี
ส่วนปรับปรุงอาคาร	-	5 ปี
ระบบบำบัดน้ำเสีย	-	15 - 30 ปี
เครื่องจักร อุปกรณ์โรงงานและอุปกรณ์สวน	-	5 - 15 ปี
เครื่องตกแต่ง ติดตั้งและอุปกรณ์สำนักงาน	-	5 - 10 ปี
ยานพาหนะ	-	5 ปี

ไม่มีการคิดค่าเสื่อมราคาสำหรับที่ดิน งานระหว่างก่อสร้าง และเครื่องจักรระหว่างติดตั้ง

ต้นทุนการพัฒนาสวนปาล์มน้ำมันเป็นยอดเงินลงทุนในการปลูกต้นปาล์ม ซึ่งตัดจำหน่าย ตามอายุการให้ผลผลิตของต้นปาล์ม (25 ปี) หรือตามอายุของสิทธิการใช้ประโยชน์ที่ดินป่าสงวนที่ เหลืออยู่แล้วแต่อย่างไรก็ตามจะต่ำกว่า

ค่าใช้จ่ายที่เกี่ยวข้องกับการปลูกปาล์มซ่อมและปลูกปาล์มเพิ่มเติมในพื้นที่ที่มีการเก็บเกี่ยว แล้วจะถือเป็นค่าใช้จ่ายในงบกำไรขาดทุนทั้งจำนวน

ค่าเสื่อมราคาและค่าตัดจำหน่ายได้รวมอยู่ในการคำนวณผลการดำเนินงาน

3.7 ที่ดินที่ไม่ได้ใช้ในการดำเนินงาน

ที่ดินที่ไม่ได้ใช้ในการดำเนินงานแสดงมูลค่าตามราคาทุนหรือมูลค่าประเมินล่าสุดแล้วแต่มูลค่าใดจะต่ำกว่า

3.8 การด้อยค่าของสินทรัพย์

บริษัทฯ และบริษัทย่อยได้สอบทานการด้อยค่าของสินทรัพย์เมื่อมีเหตุการณ์หรือการเปลี่ยนแปลงของสถานการณ์ที่เป็นข้อบ่งชี้ว่ามูลค่าตามบัญชีของสินทรัพย์อาจจะไม่ได้รับคืน เมื่อมูลค่าตามบัญชีของสินทรัพย์สูงกว่ามูลค่าที่คาดว่าจะได้รับคืน บริษัทฯ และบริษัทย่อยจะรับรู้รายการขาดทุนจากการด้อยค่าเป็นค่าใช้จ่ายของปี

3.9 หุ้นทุนซื้อคืน

หุ้นทุนซื้อคืนแสดงมูลค่าในงบดุลด้วยราคาทุนเป็นรายการหักจากส่วนของผู้ถือหุ้นทั้งหมด หากราคาขายของหุ้นทุนซื้อคืนสูงกว่าราคาซื้อหุ้นทุนซื้อคืน บริษัทฯ จะรับรู้ผลต่างเข้าบัญชีส่วนเกินมูลค่าหุ้นทุนซื้อคืนและหากราคาขายของหุ้นทุนซื้อคืนต่ำกว่าราคาซื้อหุ้นทุนซื้อคืน บริษัทฯ จะนำผลต่างหักจากส่วนเกินมูลค่าหุ้นทุนซื้อคืนให้หมดไปก่อน แล้วจึงนำผลต่างที่เหลืออยู่ไปหักจากบัญชีกำไรสะสม

3.10 เงินตราต่างประเทศ

รายการที่เป็นเงินตราต่างประเทศซึ่งเกิดขึ้นระหว่างปีได้แปลงค่าเป็นเงินบาทโดยใช้อัตราแลกเปลี่ยน ณ วันที่ที่เกิดรายการ สินทรัพย์และหนี้สินที่เป็นเงินตราต่างประเทศคงเหลืออยู่ ณ วันที่ในงบดุลได้แปลงค่าเป็นเงินบาทโดยใช้อัตราแลกเปลี่ยน ณ วันที่ในงบดุลเว้นแต่รายการที่ได้ตกลงอัตราแลกเปลี่ยนล่วงหน้ากับธนาคารไว้จะใช้อัตราที่ตกลงกันนั้นแทน

กำไรและขาดทุนที่เกิดจากการเปลี่ยนแปลงในอัตราแลกเปลี่ยนได้รวมอยู่ในการคำนวณผลการดำเนินงาน ค่าธรรมเนียมหรือส่วนลด (ผลต่างระหว่างอัตราแลกเปลี่ยน ณ วันที่ที่เข้าทำสัญญาและอัตราแลกเปลี่ยนล่วงหน้า) จะถูกตั้งพักและตัดจำหน่ายเป็นรายได้หรือค่าใช้จ่ายในงบกำไรขาดทุน โดยวิธีเส้นตรงตามอายุของสัญญา

3.11 เครื่องมือทางการเงิน

บริษัทฯ ไม่มีนโยบายที่จะประกอบธุรกรรมตราสารทางการเงินนอกงบดุลที่เป็นตราสารอนุพันธ์เพื่อการเก็งกำไรหรือเพื่อการค้า

เครื่องมือทางการเงินที่แสดงในงบดุลประกอบด้วยเงินสดและรายการเทียบเท่าเงินสด เงินลงทุน เงินกู้ยืมจากธนาคาร ลูกหนี้และเจ้าหนี้การค้าและตราสารอนุพันธ์ทางการเงิน ซึ่งนโยบายการบัญชีเฉพาะสำหรับรายการแต่ละรายการได้เปิดเผยแยกไว้ในแต่ละหัวข้อที่เกี่ยวข้อง

3.12 กำไรต่อหุ้น

กำไรต่อหุ้นที่แสดงไว้ในงบกำไรขาดทุนเป็นกำไรต่อหุ้นขั้นพื้นฐาน ซึ่งคำนวณโดยการหารกำไรสุทธิสำหรับปีด้วยจำนวนหุ้นสามัญถ่วงเฉลี่ยถ่วงน้ำหนักที่ออกอยู่ในระหว่างปี โดยได้มีการปรับจำนวนหุ้นสามัญที่เกิดจากการเปลี่ยนแปลงราคาหุ้นที่ตราไว้ตามที่กล่าวไว้ในหมายเหตุ 15 ให้ถือเสมือนว่าการเปลี่ยนแปลงจำนวนหุ้นได้เกิดขึ้นตั้งแต่วันแรกของปี

กำไรต่อหุ้นขั้นพื้นฐานสำหรับปี 2546 ได้คำนวณขึ้นใหม่เพื่อให้สามารถเปรียบเทียบได้กับกำไรต่อหุ้นขั้นพื้นฐานของงวดปัจจุบัน

3.13 การใช้ประมาณการทางบัญชี

ในการจัดทำงบการเงินตามหลักการบัญชีที่รับรองทั่วไป ในบางกรณี ฝ่ายบริหารอาจต้องใช้การประมาณการรายการบัญชีบางรายการ ซึ่งมีผลกระทบต่อจำนวนเงินที่แสดงในงบการเงินและหมายเหตุประกอบงบการเงิน ด้วยเหตุนี้ ผลที่เกิดขึ้นจริงในภายหลังจึงอาจแตกต่างไปจากจำนวนที่ประมาณไว้

4. ลูกหนี้การค้า

ณ วันที่ 31 ธันวาคม 2547 และ 2546 บริษัทฯ และบริษัทย่อยมีลูกหนี้การค้าแยกตามอายุหนี้ที่ค้างชำระดังนี้ :-

	(หน่วย : บาท)			
	งบการเงินรวม		งบการเงินเฉพาะของบริษัทฯ	
	2547	2546	2547	2546
กิจการที่เกี่ยวข้องกัน				
- ไม่เกิน 3 เดือน	703,485	1,471,525	922,695	1,484,154
- 3 - 6 เดือน	-	49,450	-	49,450
- มากกว่า 12 เดือน	508,830	-	56,550	-
รวม	1,212,315	1,520,975	979,245	1,533,604

	(หน่วย : บาท)			
	งบการเงินรวม		งบการเงินเฉพาะของบริษัทฯ	
	2547	2546	2547	2546
บริษัทอื่น				
เช็ครับลงวันที่ล่วงหน้า	30,394,462	19,989,654	30,394,462	19,989,654
ลูกหนี้เช็คคืน	7,443,845	7,544,456	7,443,845	7,544,456
ลูกหนี้การค้า				
- ไม่เกิน 3 เดือน	550,503,156	280,886,514	420,760,057	280,756,426
- 3 - 6 เดือน	5,352,366	475,190	2,328,914	475,190
- 6 - 12 เดือน	2,591,899	201,014	429,532	201,014
- มากกว่า 12 เดือน	25,171,397	6,614,799	2,017,965	1,980,117
รวม	621,457,125	315,711,627	463,374,775	310,946,857
หัก : ค่าเผื่อหนี้สงสัยจะสูญ	(34,392,670)	(15,379,761)	(9,011,642)	(10,745,080)
สุทธิ	587,064,455	300,331,866	454,363,133	300,201,777
รวมลูกหนี้การค้า - สุทธิ	588,276,770	301,852,841	455,342,378	301,735,381

5. รายการธุรกิจกับกิจการที่เกี่ยวข้องกัน

ในระหว่างปี บริษัทฯมีรายการธุรกิจที่สำคัญกับบริษัทย่อยและบริษัทที่เกี่ยวข้องกัน (เกี่ยวข้องกัน โดยการมีผู้ถือหุ้นและ/หรือกรรมการร่วมกัน) รายการธุรกิจดังกล่าวเป็นไปตามเงื่อนไขและเกณฑ์ที่ตกลงร่วมกันระหว่างบริษัทฯและบริษัทเหล่านั้นและเป็นไปตามปกติธุรกิจโดยสามารถสรุปได้ดังนี้ :-

	สำหรับปีสิ้นสุดวันที่ 31 ธันวาคม				(หน่วย : ล้านบาท)	
	งบการเงินรวม		งบการเงินเฉพาะของบริษัทฯ			นโยบายการกำหนดราคา
	2547	2546	2547	2546		
รายการธุรกิจกับบริษัทย่อย						
ซื้อสินค้า	-	-	659.6	289.0	ราคาตามที่ระบุในสัญญาขายล่วงหน้าโดยใช้ราคาตลาด ณ วันนั้นหรือราคาตลาด	
ค่าเช่ารับ	-	-	0.9	-	ราคาตามสัญญา	
รายการธุรกิจกับบริษัทที่เกี่ยวข้องกัน						
ขายสินค้า	2.9	1.6	2.9	1.6	ราคาที่ตกลงร่วมกัน	

ยอดคงค้างของรายการข้างต้น ได้แสดงแยกต่างหากในงบดุล ซึ่งมีรายละเอียดดังนี้ :-

	(หน่วย : บาท)			
	งบการเงินรวม		งบการเงินเฉพาะของบริษัทฯ	
	2547	2546	2547	2546
<u>ลูกหนี้การค้ากิจการที่เกี่ยวข้องกัน</u>				
บริษัทย่อย				
บริษัท อาหารสากล จำกัด (มหาชน)	-	-	214,821	-
บริษัท สหอุตสาหกรรมน้ำมันปาล์ม จำกัด (มหาชน)	-	-	4,389	12,629
บริษัทที่เกี่ยวข้องกัน				
ลำสูง สิงคโปร์ ฟิฟตี ลิมิเต็ด	464,323	245,662	464,323	245,662
บริษัท ยูเนี่ยน เฟรช จำกัด	452,280	-	-	-
ลำสูง เอ็ดดิเบล ออชส์ เอชดีเอ็ม บีเอชดี	295,712	1,275,313	295,712	1,275,313
รวมลูกหนี้การค้า - กิจการที่เกี่ยวข้องกัน	1,212,315	1,520,975	979,245	1,533,604
<u>เจ้าหนี้การค้าบริษัทย่อย</u>				
บริษัท สหอุตสาหกรรมน้ำมันปาล์ม จำกัด (มหาชน)	-	-	25,065,454	28,500,085
รวมเจ้าหนี้การค้า - บริษัทย่อย	-	-	25,065,454	28,500,085

6. สินค้าคงเหลือ

	(หน่วย : บาท)			
	งบการเงินรวม		งบการเงินเฉพาะของบริษัทฯ	
	2547	2546	2547	2546
สินค้าสำเร็จรูป	652,198,416	137,609,066	215,475,897	106,408,748
งานระหว่างทำ	488,527,920	415,926,842	488,296,268	425,206,252
วัตถุดิบ	61,135,169	22,990,431	39,680,552	22,990,431
วัสดุสิ้นเปลืองและอะไหล่	78,656,024	28,393,945	25,438,956	20,687,195
รวม	1,280,517,529	604,920,284	768,891,673	575,292,626
หัก : ค่าเผื่อสินค้าล้าสมัยและการลดมูลค่าสินค้า	(60,177,413)	(7,621,911)	(10,826,234)	(1,104,290)
สินค้าคงเหลือ - สุทธิ	1,220,340,116	597,298,373	758,065,439	574,188,336

7. เงินลงทุนในบริษัทย่อยซึ่งบันทึกโดยวิธีส่วนได้เสีย

(หน่วย : บาท)

ชื่อบริษัท	ประเภทธุรกิจ	ทุนชำระแล้ว		สัดส่วนการลงทุน		เงินลงทุน				เงินปันผลรับ	
						วิธีราคาทุน		วิธีส่วนได้เสีย			
		2547	2546	2547	2546	2547	2546	2547	2546	2547	2546
				ร้อยละ	ร้อยละ						
บริษัท สหอุตสาหกรรม น้ำมันปาล์ม จำกัด (มหาชน)	ประกอบธุรกิจการ ทำสวนปาล์ม น้ำมันและผลิต น้ำมันปาล์มดิบ	324,050,000	324,050,000	66.29	66.29	698,505,933	698,505,933	614,920,010	620,634,249	96,671,300	57,249,894
บริษัท อาหารสากล จำกัด (มหาชน)	ประกอบธุรกิจผลิต จัดจำหน่ายผักและ ผลไม้กระป๋องและ เครื่องคั้นบรรจุ กระป๋อง	350,000,000	-	96.79	-	406,497,756	-	396,883,075	-	-	-
รวมเงินลงทุนในบริษัท ย่อยซึ่งบันทึกโดยวิธี ส่วนได้เสีย						1,105,003,689	698,505,933	1,011,803,085	620,634,249	96,671,300	57,249,894

ตามที่กล่าวไว้ในหมายเหตุ 2 ในระหว่างปี 2547 บริษัทฯ ได้ซื้อเงินลงทุนในบริษัท อาหารสากล จำกัด (มหาชน) จำนวน 33,874,813 หุ้น ในราคาหุ้นละ 12 บาท คิดเป็นอัตราส่วนการถือหุ้นร้อยละ 96.79 ของบริษัทดังกล่าว ทำให้บริษัทดังกล่าวมีสถานะเป็นบริษัทย่อยของบริษัทฯ

ในระหว่างปี 2546 บริษัทฯ ได้ซื้อเงินลงทุนในบริษัท สหอุตสาหกรรมน้ำมันปาล์ม จำกัด (มหาชน) เพิ่มเติม ซึ่งมีผลให้อัตราส่วนการถือหุ้นเพิ่มขึ้นจากร้อยละ 24.40 เป็นร้อยละ 66.29 ทำให้บริษัทฯ ดังกล่าว เปลี่ยนสถานะจากบริษัทร่วมเป็นบริษัทย่อย

ในระหว่างปี 2547 บริษัทฯ ได้บันทึกส่วนแบ่งกำไรจากเงินลงทุนตามวิธีส่วนได้เสียเป็นจำนวน ประมาณ 81.8 ล้านบาท (2546 : 64.5 ล้านบาท)

8. เงินลงทุนระยะยาวอื่น

	(หน่วย : บาท)			
	งบการเงินรวม		งบการเงินเฉพาะของบริษัทฯ	
	2547	2546	2547	2546
ตราสารทุน				
กองทุนเปิดกำไรเพิ่มทุน	1,000,000	1,000,000	1,000,000	1,000,000
กองทุนเปิดทีซีเอ็ม หุ้นทุน (เดิมชื่อกองทุนไทยออร์คิด)	300,000	300,000	300,000	300,000
กองทุนเปิดเกียรตินาคิน	200,000	200,000	200,000	200,000
หุ้นทุนธนาคารกรุงเทพ	16,853,850	16,853,850	-	-
รวม	18,353,850	18,353,850	1,500,000	1,500,000
หัก : ขาดทุนที่ยังไม่เกิดขึ้นในเงินลงทุนระยะยาวอื่น	(4,216,100)	(3,217,143)	(882,250)	(533,293)
เงินลงทุนระยะยาวอื่น - สุทธิ	14,137,750	15,136,707	617,750	966,707
	(หน่วย : บาท)			
	งบการเงินรวม		งบการเงินเฉพาะของบริษัทฯ	
	2547	2546	2547	2546
ขาดทุนที่ยังไม่เกิดขึ้นในเงินลงทุนระยะยาวอื่น				
ส่วนที่เป็นของบริษัทฯ	882,250	533,293	882,250	533,293
ส่วนที่เป็นของบริษัทย่อย	3,333,850	2,683,850	-	-
รวม	4,216,100	3,217,143	882,250	533,293
ขาดทุนที่ยังไม่เกิดขึ้นตามส่วนเงินลงทุนของบริษัทฯ และส่วนของผู้ถือหุ้นส่วนน้อย	(1,123,841)	(904,726)	2,210,009	1,779,124
ขาดทุนที่ยังไม่เกิดขึ้นในเงินลงทุนระยะยาวอื่น	3,092,259	2,312,417	3,092,259	2,312,417

9. ที่ดิน อาคารและอุปกรณ์

(หน่วย : บาท)

	งบการเงินรวม							
	ที่ดิน	ต้นทุนสิทธิ การใช้ที่ดินป่า สงวนและการ พัฒนาสวน ป่าสน้ำมัน	อาคาร และส่วน ปรับปรุง อาคาร	เครื่องจักรและ อุปกรณ์		เครื่อง ตกแต่ง ติดตั้งและ อุปกรณ์ สำนักงาน	งานระหว่าง ก่อสร้างและ เครื่องจักร ระหว่าง ติดตั้ง	รวม
				โรงงานและ สวนและ ระบบบำบัด น้ำเสีย	ยานพาหนะ			
ราคาทุน								
31 ธันวาคม 2546	154,067,273	450,137,861	385,298,249	883,286,250	46,661,850	100,590,646	75,912,208	2,095,954,337
ที่ดิน อาคารและอุปกรณ์ - บริษัทย่อย	108,011,554	-	157,128,906	279,773,797	27,620,970	40,321,362	15,554,834	628,411,423
ซื้อเพิ่ม	11,874,950	-	1,237,987	30,970,886	4,793,667	679,479	141,809,994	191,366,963
ตีราคาลดลง	(6,111,559)	-	-	-	-	-	-	(6,111,559)
จำหน่าย/ตัดจำหน่าย	(2,820,000)	(15,369,463)	(672,489)	(6,535,281)	(1,887,426)	(16,878,140)	(1,254,542)	(45,417,341)
โอนเข้า (ออก)	-	34,437,110	4,046,996	5,151,980	12,787,085	31,260,845	(93,494,478)	(5,810,462)
31 ธันวาคม 2547	265,022,218	469,205,508	547,039,649	1,192,647,632	89,976,146	155,974,192	138,528,016	2,858,393,361
ค่าเสื่อมราคาสะสม								
31 ธันวาคม 2546	-	263,728,136	216,925,073	507,081,975	39,614,033	70,923,660	-	1,098,272,877
ค่าเสื่อมราคาสะสม - บริษัทย่อย	-	-	73,173,884	193,556,811	22,953,838	24,525,734	-	314,210,267
ค่าเสื่อมราคาสำหรับปี	-	20,021,697	22,444,333	75,930,041	7,036,569	15,300,128	-	140,732,768
จำหน่าย/ตัดจำหน่าย	-	(11,550,371)	(400)	(5,690,921)	(1,846,995)	(15,279,369)	-	(34,368,056)
โอนเข้า (ออก)	-	-	2,319,721	(27,349,711)	271,297	24,758,693	-	-
31 ธันวาคม 2547	-	272,199,462	314,862,611	743,528,195	68,028,742	120,228,846	-	1,518,847,856
ค่าเผื่อการด้อยค่า								
31 ธันวาคม 2546	14,487,948	-	-	-	-	-	-	14,487,948
เพิ่มขึ้น	2,457,457	-	-	1,926,317	5,267,884	-	-	9,651,658
31 ธันวาคม 2547	16,945,405	-	-	1,926,317	5,267,884	-	-	24,139,606
มูลค่าสุทธิตามบัญชี								
31 ธันวาคม 2546	139,579,325	186,409,725	168,373,176	376,204,275	7,047,817	29,666,986	75,912,208	983,193,512
31 ธันวาคม 2547	248,076,813	197,006,046	232,177,038	447,193,120	16,679,520	35,745,346	138,528,016	1,315,405,899
ค่าเสื่อมราคาทั้งหมดอยู่ในงบกำไรขาดทุนรวม								
ค่าเสื่อมราคาสำหรับปี 2546								82,126,202
ค่าเสื่อมราคาสำหรับปี 2547								140,732,768
หัก : ค่าเสื่อมราคาก่อนวันที่ซื้อบริษัทย่อย								7,590,918
								133,141,850

(หน่วย : บาท)

งบการเงินเฉพาะของบริษัทฯ

	ที่ดิน	อาคารและ ส่วนปรับปรุง อาคาร	เครื่องจักร อุปกรณ์โรงงาน และระบบบำบัด น้ำเสีย	เครื่องตกแต่ง ติดตั้ง และอุปกรณ์ สำนักงาน	ยานพาหนะ	งานระหว่าง ก่อสร้าง และเครื่องจักร ระหว่างติดตั้ง	รวม
ราคาทุน							
31 ธันวาคม 2546	30,758,625	232,061,487	607,374,947	27,101,883	29,621,188	552,246	927,470,376
ซื้อเพิ่ม	-	16,000	12,205,628	1,347,578	563,084	87,893,945	102,026,235
จำหน่าย/ตัดจำหน่าย	(2,820,000)	-	(6,233,071)	(245,763)	(2,580,247)	-	(11,879,081)
โอนเข้า (ออก)	-	876,947	9,735,202	701,939	-	(11,314,088)	-
31 ธันวาคม 2547	27,938,625	232,954,434	623,082,706	28,905,637	27,604,025	77,132,103	1,017,617,530
ค่าเสื่อมราคาสะสม							
31 ธันวาคม 2546	-	131,235,573	340,485,302	23,332,903	18,676,853	-	513,730,631
ค่าเสื่อมราคาสำหรับปี	-	8,523,128	35,017,036	1,852,056	3,966,351	-	49,358,571
จำหน่าย/ตัดจำหน่าย	-	-	(5,438,639)	(239,633)	(2,580,245)	-	(8,258,517)
31 ธันวาคม 2547	-	139,758,701	370,063,699	24,945,326	20,062,959	-	554,830,685
ค่าเผื่อการด้อยค่าปี 2547	-	-	1,926,317	-	-	-	1,926,317
มูลค่าสุทธิตามบัญชี							
31 ธันวาคม 2546	30,758,625	100,825,914	266,889,645	3,768,980	10,944,335	552,246	413,739,745
31 ธันวาคม 2547	27,938,625	93,195,733	251,092,690	3,960,311	7,541,066	77,132,103	460,860,528
ค่าเสื่อมราคาทั้งหมดอยู่ในงบกำไรขาดทุนสำหรับปี							
2546							49,026,697
2547							49,358,571

บริษัทย่อยแห่งหนึ่งมีพื้นที่เพาะปลูกรวมทั้งสิ้นประมาณ 23,170 ไร่ โดยมีเอกสารแสดงสิทธิตามกฎหมายเป็นโฉนดที่ดินและเอกสารแสดงกรรมสิทธิ์อื่น ๆ (น.ส. 3ก และ น.ส. 3) รวมพื้นที่ประมาณ 9,418 ไร่ ส่วนที่เหลือบริษัทย่อยดังกล่าวได้รับโอนการครอบครองมาโดยไม่มีเอกสารแสดงสิทธิตามกฎหมาย

บริษัทย่อยได้นำที่ดินพร้อมสิ่งปลูกสร้างและเครื่องจักรส่วนใหญ่ไปค้ำประกันวงเงินสินเชื่อที่บริษัทย่อยได้รับจากธนาคารรวมถึงหนังสือค้ำประกันที่ออกโดยธนาคาร

ณ วันที่ 31 ธันวาคม 2547 บริษัทฯและบริษัทย่อยมีอุปกรณ์จำนวนหนึ่งซึ่งตัดค่าเสื่อมราคาหมดแล้ว แต่ยังใช้งานอยู่ ราคาทุนก่อนหักค่าเสื่อมราคาสะสมของสินทรัพย์ดังกล่าวมีจำนวนประมาณ 525 ล้านบาท (2546 : 338 ล้านบาท) เฉพาะของบริษัทฯมีจำนวนประมาณ 237 ล้านบาท (2546 : 219 ล้านบาท)

10. เงินฝากสถาบันการเงินที่มีข้อจำกัดในการใช้

ณ วันที่ 31 ธันวาคม 2547 เงินฝากสถาบันการเงินซึ่งมีข้อจำกัดในการใช้ได้รวมเงินฝากประจำ ซึ่งบริษัทขอยได้นำไปวางค้ำประกันหนังสือค้ำประกันที่ออกโดยธนาคารแห่งหนึ่ง

11. เงินเบิกเกินบัญชีธนาคารและเงินกู้ยืมระยะสั้นจากสถาบันการเงิน

ณ วันที่ 31 ธันวาคม 2547 บริษัทฯและบริษัทขอยมีเงินกู้ยืมระยะสั้นจากสถาบันการเงินเป็นจำนวนเงินทั้งสิ้น 950 ล้านบาท (เฉพาะของบริษัทฯ : 665 ล้านบาท) โดยมีอัตราดอกเบี้ยร้อยละ 2.2 - 4.8 ต่อปี

วงเงินเบิกเกินบัญชีธนาคารและเงินกู้ยืมระยะสั้นจากสถาบันการเงินของบริษัทขอยค้ำประกันโดยการจดจำนองที่ดินพร้อมสิ่งปลูกสร้างและจํานาเครื่องจักรของบริษัทขอย

12. เงินกู้ยืมระยะยาว

	(หน่วย : บาท)			
	งบการเงินรวม		งบการเงินเฉพาะของบริษัทฯ	
	2547	2546	2547	2546
เงินกู้ยืมระยะยาว	771,840,000	270,000,000	572,500,000	270,000,000
หัก : ส่วนที่ถึงกำหนดชำระภายในหนึ่งปี	(156,210,000)	(77,142,857)	(114,450,000)	(77,142,857)
เงินกู้ยืมระยะยาว - สุทธิ	615,630,000	192,857,143	458,050,000	192,857,143

ในระหว่างปี 2547 บริษัทฯได้เข้าทำสัญญากู้ยืมเงินระยะยาวกับธนาคารในประเทศแห่งหนึ่งเป็นจำนวนเงิน 395 ล้านบาท (วงเงินกู้ยืมตามสัญญาจำนวน 420 ล้านบาท) เพื่อซื้อเงินลงทุนในบริษัทขอยตามที่กล่าวไว้ในหมายเหตุ 2 เงินกู้ยืมนี้มีกำหนดเวลาชำระคืนเงินต้นทุก 6 เดือนรวม 9 งวด หลังจาก 1 ปี นับจากวันแรกที่มีการเบิกใช้วงเงินกู้ดังกล่าว และคิดดอกเบี้ยในอัตรา THBFIX บวกด้วยอัตราคงที่ (Applicable Margin)

ในระหว่างปี 2546 บริษัทฯได้เข้าทำสัญญากู้ยืมเงินระยะยาวกับธนาคารในประเทศแห่งหนึ่งเป็นจำนวนเงิน 370 ล้านบาท (วงเงินกู้ยืมตามสัญญาจำนวน 600 ล้านบาท) เพื่อซื้อเงินลงทุนในบริษัทร่วมเพิ่มเติมตามที่กล่าวไว้ในหมายเหตุ 2 เงินกู้ยืมนี้มีกำหนดเวลาชำระคืนเงินต้นทุก 6 เดือนรวม 8 งวด หลังจากวันแรกที่มีการเบิกใช้วงเงินกู้ดังกล่าว และคิดดอกเบี้ยในอัตรา THBFIX บวกด้วยอัตราคงที่ (Applicable Margin) ภายในระยะเวลาที่ตกลงไว้กับธนาคาร ณ วันที่ 31 ธันวาคม 2547 เงินกู้ยืมมียอดคงเหลือจำนวน 177.5 ล้านบาท (2546 : 270 ล้านบาท)

บริษัทย่อยได้เข้าทำสัญญากู้ยืมเงินระยะยาวกับธนาคารในประเทศและสาขาของธนาคารต่างประเทศหลายแห่งเป็นจำนวนเงิน 235 ล้านบาท (วงเงินกู้ยืมตามสัญญา มีจำนวน 235 ล้านบาท) โดยคิดดอกเบี้ยในอัตราร้อยละ 5.25 - 5.75 ต่อปี ณ วันที่ 31 ธันวาคม 2547 เงินกู้ยืมมียอดคงเหลือจำนวน 199.34 ล้านบาท เงินกู้ยืมระยะยาวดังกล่าวค้ำประกันโดยการจดจำนองที่ดินพร้อมสิ่งปลูกสร้างและเครื่องจักรของบริษัทย่อย

ภายใต้สัญญากู้ยืมดังกล่าวได้กำหนดข้อปฏิบัติและข้อจำกัดบางประการตามปกติของธนาคาร ซึ่งรวมถึงเงื่อนไขการจ่ายเงินปันผลและการก่อภาระผูกพันต่อสินทรัพย์เว้นแต่จะได้รับความยินยอมจากผู้ให้กู้ เป็นต้น

13. ตำรองเพื่อค่าเช่าที่ดิน

ในปี 2544 บริษัทย่อยแห่งหนึ่งได้รับแจ้งจากสำนักงานธนารักษ์จังหวัดสุราษฎร์ธานี สังกัดกระทรวงการคลังว่า ที่ดินเนื้อที่ประมาณ 8,600 ไร่ที่บริษัทย่อยได้รับสัมปทานจากกรมป่าไม้ให้เข้าทำประโยชน์นั้นเป็นที่ดินราชพัสดุซึ่งเป็นกรรมสิทธิ์ของกระทรวงการคลัง โดยคำวินิจฉัยของคณะกรรมการกฤษฎีกา และได้แจ้งให้บริษัทย่อยให้ความร่วมมือในการทำสัญญาเช่า นับแต่วันที่ 1 มกราคม 2544 และให้ชำระค่าเช่าที่ดินย้อนหลังตั้งแต่ปี 2534 ถึงปี 2543 ด้วย ปัจจุบันบริษัทย่อยดังกล่าวกำลังอยู่ระหว่างการเจรจากับหน่วยราชการที่เกี่ยวข้อง อย่างไรก็ตาม บริษัทย่อยได้บันทึกบัญชีประมาณการหนี้สินดังกล่าวไว้แล้วในปีปัจจุบัน

14. ตำรองตามกฎหมาย

ตามพระราชบัญญัติบริษัทมหาชนจำกัด พ.ศ. 2535 บริษัทฯจะต้องจัดสรรกำไรสุทธิประจำปีส่วนหนึ่งไว้เป็นทุนสำรองตามกฎหมายไม่น้อยกว่าร้อยละห้าของกำไรสุทธิประจำปีหักด้วยยอดขาดทุนสะสมยกมา (ถ้ามี) จนกว่าทุนสำรองนี้มีจำนวนไม่น้อยกว่าร้อยละสิบของทุนจดทะเบียน สำรองตามกฎหมายดังกล่าวไม่สามารถนำไปจ่ายเป็นเงินปันผลได้

ในระหว่างปี 2547 บริษัทฯ ได้จัดสรรกำไรเป็นทุนสำรองตามกฎหมายจำนวนประมาณ 6.7 ล้านบาท (2546 : 10.9 ล้านบาท)

15. ทุนเรือนหุ้น

เมื่อวันที่ 16 เมษายน 2547 ที่ประชุมสามัญประจำปีผู้ถือหุ้นของบริษัทฯ ได้มีมติอนุมัติให้มีการเปลี่ยนแปลงมูลค่าหุ้นที่ตราไว้ของบริษัทฯ จากหุ้นละ 10 บาท เป็นหุ้นละ 1 บาท ทำให้หุ้นสามัญสำหรับทุนจดทะเบียน ทุนออกจำหน่ายและชำระแล้วของบริษัทฯ จำนวน 820 ล้านบาท มีจำนวนเพิ่มขึ้นจาก 82 ล้านหุ้นเป็น 820 ล้านหุ้น

บริษัทฯ ได้จดทะเบียนเปลี่ยนแปลงจำนวนหุ้นและมูลค่าที่ตราไว้ของหุ้นสามัญของบริษัทฯ กับกระทรวงพาณิชย์เมื่อวันที่ 29 เมษายน 2547 และได้ปรับจำนวนหุ้นสามัญที่เกิดจากการเปลี่ยนแปลงมูลค่าที่ตราไว้ในงบการเงินต่อหุ้นสำหรับปีสิ้นสุดวันที่ 31 ธันวาคม 2547 และปรับปรุงกำไรต่อหุ้นสำหรับปีสิ้นสุดวันที่ 31 ธันวาคม 2546 ด้วยเช่นกัน

16. หุ้นทุนซื้อคืน

(หน่วย : บาท)

	งบการเงินรวม		งบการเงินเฉพาะของบริษัทฯ	
	2547	2546	2547	2546
จำนวนหุ้นทุน (หุ้น)	82,000,000	8,200,000	82,000,000	8,200,000
ราคาเฉลี่ยต่อหุ้น (บาท)	1.56	15.56	1.56	15.56

เมื่อวันที่ 12 พฤศจิกายน 2545 ที่ประชุมคณะกรรมการบริษัทฯ มีมติอนุมัติให้ซื้อหุ้นคืนเพื่อวัตถุประสงค์ในการบริหารเงินสดคงเหลือที่เป็นสภาพคล่องส่วนเกินของบริษัทฯ ในวงเงินไม่เกิน 150 ล้านบาท โดยจะซื้อหุ้นทุนคืนเป็นจำนวนไม่เกิน 8.2 ล้านหุ้น หรือคิดเป็นร้อยละ 10 ของหุ้นที่ออกและจำหน่ายได้แล้วทั้งหมดของบริษัทฯ โดยกำหนดระยะเวลาจำหน่ายหุ้นทุนที่ซื้อคืนตั้งแต่วันที่ 1 ธันวาคม 2546 ถึงวันที่ 30 พฤศจิกายน 2549 (ภายหลัง 6 เดือน นับแต่การซื้อหุ้นคืนเสร็จสิ้น แต่ต้องไม่เกิน 3 ปี) ในกรณีที่บริษัทฯ จำหน่ายหุ้นไม่หมดภายในระยะเวลาที่กำหนด บริษัทฯ จะลดทุนที่ออกและชำระแล้วลงโดยวิธีตัดหุ้นทุนที่ซื้อคืนและยังไม่ได้จำหน่ายที่เหลืออยู่

เมื่อวันที่ 16 เมษายน 2547 ที่ประชุมสามัญประจำปีผู้ถือหุ้นของบริษัทฯ ได้มีมติอนุมัติให้มีการเปลี่ยนแปลงมูลค่าหุ้นที่ตราไว้ของบริษัทฯ จากหุ้นละ 10 บาท เป็นหุ้นละ 1 บาท ทำให้หุ้นทุนซื้อคืนของบริษัทฯ มีจำนวนเพิ่มขึ้นจาก 8.2 ล้านหุ้น เป็น 82 ล้านหุ้น และมีราคาเฉลี่ยเปลี่ยนแปลงจากหุ้นละ 15.56 บาทเป็นหุ้นละ 1.56 บาท บริษัทฯ ได้ปรับจำนวนหุ้นทุนซื้อคืนที่เกิดจากการเปลี่ยนแปลงมูลค่าที่ตราไว้ในงบการเงินกำไรต่อหุ้นสำหรับปีสิ้นสุดวันที่ 31 ธันวาคม 2547 และปรับปรุงกำไรต่อหุ้นสำหรับปีสิ้นสุดวันที่ 31 ธันวาคม 2546 ด้วยเช่นกัน

ตามที่สำนักงานคณะกรรมการกำกับหลักทรัพย์และตลาดหลักทรัพย์แห่งประเทศไทยได้หารือไปยังสำนักงานคณะกรรมการกฤษฎีกาเพื่อให้พิจารณาเรื่องการซื้อหุ้นคืนตามมาตรา 66/1 (2) แห่งพระราชบัญญัติบริษัทมหาชนจำกัด พ.ศ. 2535 สำนักงานคณะกรรมการกฤษฎีกาได้พิจารณาและมีความเห็นสรุปว่าการซื้อหุ้นคืนของบริษัทมหาชน จำกัด จะกระทำได้ไม่เกินวงเงินกำไรสะสมที่มีอยู่และให้ข้อสังเกตเพิ่มเติมว่าหน่วยราชการที่เกี่ยวข้องควรกำหนดเป็นหลักเกณฑ์เพื่อให้บริษัทมหาชน จำกัด ต้องกันจากบัญชีกำไรสะสมเพื่อเป็นเงินสำรองโดยมีจำนวนเงินเท่ากับมูลค่าที่ได้จ่ายซื้อหุ้นคืน เงินสำรองจะคงอยู่จนกว่าจะมีการจำหน่ายหุ้นที่ซื้อคืนได้หมด หรือลดทุนที่ชำระแล้วด้วยหุ้นซื้อคืนที่จำหน่ายไม่หมด อย่างไรก็ตาม จนถึงปัจจุบันยังไม่มีมีการกำหนดหลักเกณฑ์ดังกล่าวอย่างเป็นทางการให้มีการปฏิบัติตามหลักการข้างต้น

17. ค่าตอบแทนกรรมการ

ค่าตอบแทนกรรมการนี้เป็นผลประโยชน์ที่จ่ายให้แก่กรรมการของบริษัทฯตามมาตรา 90 ของพระราชบัญญัติบริษัทมหาชนจำกัด พ.ศ. 2535 โดยไม่รวมเงินเดือนและผลประโยชน์ที่เกี่ยวข้องที่จ่ายให้กับกรรมการบริหาร

18. ภาษีเงินได้นิติบุคคล

ภาษีเงินได้นิติบุคคลสำหรับปีของบริษัทฯและบริษัทย่อยคำนวณขึ้นจากกำไรของส่วนงานที่ไม่ได้รับสิทธิพิเศษยกเว้นภาษีเงินได้นิติบุคคลจากคณะกรรมการส่งเสริมการลงทุนหลังจากหักด้วยส่วนแบ่งกำไรจากเงินลงทุนตามวิธีส่วนได้เสียและหลังจากบวกกลับด้วยค่าใช้จ่ายที่ไม่อนุญาตให้ถือเป็นรายจ่ายในการคำนวณภาษี

19. เงินปันผลจ่าย

ในระหว่างปี 2547 และ 2546 บริษัทฯและบริษัทย่อยมีเงินปันผลจ่ายดังนี้ :-

	อนุมัติโดย	เงินปันผลจ่าย	(หน่วย : บาท) อัตราหุ้นละ
บริษัทฯ			
เงินปันผลงวดสุดท้ายประกาศจาก กำไรของปี 2545	ที่ประชุมสามัญประจำปีผู้ถือหุ้น วันที่ 3 เมษายน 2546	75,186,600	1.00
เงินปันผลระหว่างกาลจากการดำเนินงาน ตั้งแต่วันที่ 1 มกราคม 2546 ถึง 30 มิถุนายน 2546	ที่ประชุมคณะกรรมการ วันที่ 7 สิงหาคม 2546	73,800,000	1.00
รวมสำหรับปี 2546		<u>148,986,600</u>	<u>2.00</u>
เงินปันผลงวดสุดท้ายประกาศจาก กำไรของปี 2546	ที่ประชุมสามัญประจำปีผู้ถือหุ้น วันที่ 16 เมษายน 2547	73,800,000	1.00
เงินปันผลระหว่างกาลจากการดำเนินงาน ตั้งแต่วันที่ 1 มกราคม 2547 ถึง 30 มิถุนายน 2547	ที่ประชุมคณะกรรมการ วันที่ 13 สิงหาคม 2547	36,900,000	0.50
รวมสำหรับปี 2547		<u>110,700,000</u>	<u>1.50</u>
บริษัทย่อย			
เงินปันผลงวดสุดท้ายประกาศจาก กำไรของปี 2545	ที่ประชุมสามัญประจำปีผู้ถือหุ้น วันที่ 28 เมษายน 2546	14,581,935	0.45
เงินปันผลระหว่างกาลจากการดำเนินงาน ตั้งแต่วันที่ 1 มกราคม 2546 ถึง 30 มิถุนายน 2546	ที่ประชุมคณะกรรมการ วันที่ 7 สิงหาคม 2546	81,010,750	2.50
รวมสำหรับปี 2546		<u>95,592,685</u>	<u>2.95</u>
เงินปันผลงวดสุดท้ายประกาศจาก กำไรของปี 2546	ที่ประชุมสามัญประจำปีผู้ถือหุ้น วันที่ 16 เมษายน 2547	81,008,250	2.50
เงินปันผลระหว่างกาลจากการดำเนินงาน ตั้งแต่วันที่ 1 มกราคม 2547 ถึง 30 มิถุนายน 2547	ที่ประชุมคณะกรรมการ วันที่ 11 สิงหาคม 2547	64,808,600	2.00
รวมสำหรับปี 2547		<u>145,816,850</u>	<u>4.50</u>

20. กองทุนสำรองเลี้ยงชีพ

บริษัทฯ บริษัทย่อยและพนักงานได้ร่วมกันจัดระเบียบจัดตั้งกองทุนสำรองเลี้ยงชีพขึ้น ภายใต้การอนุมัติจากกระทรวงการคลังตามพระราชบัญญัติกองทุนสำรองเลี้ยงชีพ พ.ศ. 2530 ซึ่งประกอบด้วยเงินที่พนักงานจ่ายสะสมและเงินที่บริษัทฯและบริษัทย่อยจ่ายสมทบให้ กองทุนสำรองเลี้ยงชีพของบริษัทฯ บริหารโดยบริษัทหลักทรัพย์จัดการกองทุนรวม กลสิกรไทย จำกัดและของบริษัทย่อยบริหารโดยธนาคารกลสิกรไทย จำกัด (มหาชน) และ ธนาคารไทยพาณิชย์ จำกัด (มหาชน) และจะจ่ายให้กับพนักงานในกรณีที่ออกจากงานตามระเบียบว่าด้วยกองทุนของบริษัทฯและบริษัทย่อย

ในระหว่างปี 2547 บริษัทฯและบริษัทย่อยจ่ายสมทบเข้ากองทุนฯเป็นจำนวนเงินประมาณ 6.1 ล้านบาท (2546 : 4.9 ล้านบาท) เฉพาะของบริษัทฯจำนวนเงินประมาณ 3.2 ล้านบาท (2546 : 2.9 ล้านบาท)

21. จำนวนและค่าใช้จ่ายเกี่ยวกับพนักงาน

(หน่วย : บาท)

	งบการเงินรวม		งบการเงินเฉพาะของบริษัทฯ	
	2547	2546	2547	2546
จำนวนพนักงาน ณ วันสิ้นปี (คน)	2,525	1,396	478	470
ค่าใช้จ่ายเกี่ยวกับพนักงานสำหรับปี (พันบาท)	400,543	286,790	168,337	161,928

22. สิทธิพิเศษการส่งเสริมการลงทุน

บริษัทฯและบริษัทย่อยแห่งหนึ่งได้รับสิทธิพิเศษทางภาษีตามพระราชบัญญัติส่งเสริมการลงทุน พ.ศ. 2520 โดยการอนุมัติของคณะกรรมการส่งเสริมการลงทุนสำหรับการผลิตน้ำมันจากเมล็ดในปาล์ม ผลปาล์ม และมะพร้าว ทั้งนี้ภายใต้เงื่อนไขที่กำหนดบางประการ สิทธิพิเศษดังกล่าวรวมถึงการได้รับยกเว้นภาษีเงินได้นิติบุคคลสำหรับกำไรสุทธิจากกิจการที่ได้รับการส่งเสริมเป็นระยะเวลาแปดปีนับแต่วันเริ่มมีรายได้จากการประกอบกิจการ และได้รับลดหย่อนภาษีเงินได้นิติบุคคลสำหรับกำไรสุทธิที่ได้จากกิจการที่ได้รับการส่งเสริมในอัตราร้อยละ 50 ของอัตราปกติที่กำหนดห้าปี นับจากวันที่พ้นกำหนดที่ได้รับยกเว้นภาษีเงินได้นิติบุคคล

สิทธิพิเศษในการได้รับยกเว้นภาษีเงินได้นิติบุคคลตามบัตรส่งเสริมเลขที่ 1044/2537 ของบริษัทย่อยดังกล่าวได้สิ้นสุดลงเมื่อวันที่ 19 สิงหาคม 2545 แต่บริษัทย่อยดังกล่าวยังคงได้รับการลดหย่อนภาษีเงินได้นิติบุคคลสำหรับกำไรที่ได้จากกิจการที่ได้รับการส่งเสริมดังกล่าวในอัตราร้อยละ 50 ของอัตราปกติจนถึงปี 2550

ในระหว่างปี 2546 บริษัทย่อยดังกล่าวได้รับสิทธิพิเศษทางภาษีตามพระราชบัญญัติส่งเสริมการลงทุน พ.ศ. 2520 เพิ่มเติม โดยการอนุมัติของคณะกรรมการส่งเสริมการลงทุนตามบัตรส่งเสริมเลขที่ 1331(2)/2546 ลงวันที่ 4 กรกฎาคม 2546 สำหรับกิจการสกัดน้ำมันปาล์มดิบและเมล็ดในปาล์มอบแห้ง ขนาด 30 ตัน ผลปาล์มสดต่อชั่วโมงจากเครื่องจักรใหม่ ทั้งนี้ภายใต้เงื่อนไขที่กำหนดบางประการ สิทธิพิเศษดังกล่าวรวมถึงการได้รับยกเว้นภาษีเงินได้นิติบุคคลสำหรับกำไรสุทธิที่ได้จากการประกอบกิจการที่ได้รับการส่งเสริมรวมกันไม่เกินร้อยละ 100 ของเงินลงทุนไม่รวมค่าที่ดินและทุนหมุนเวียนมีกำหนดเวลาแปดปี นับแต่วันที่เริ่มมีรายได้จากการประกอบกิจการ

รายได้ของบริษัทฯและบริษัทย่อยสำหรับปี 2547 และ 2546 จำแนกตามกิจการที่ได้รับการส่งเสริมการลงทุนและไม่ได้รับการส่งเสริมการลงทุนแสดงไว้ดังนี้ :-

(หน่วย : พันบาท)

	งบการเงินรวม					
	2547			2546		
	กิจกรรมที่ได้รับ	กิจกรรมที่ไม่ได้รับ	รวม	กิจกรรมที่ได้รับ	กิจกรรมที่ไม่ได้รับ	รวม
รายได้จากการขาย						
ขายในประเทศ	136,566	3,863,409	3,999,975	212,382	3,060,622	3,273,004
ขายต่างประเทศ	-	1,080,948	1,080,948	24,679	191,698	216,377
รวมรายได้	136,566	4,944,357	5,080,923	237,061	3,252,320	3,489,381

(หน่วย : พันบาท)

	งบการเงินเฉพาะบริษัทฯ					
	2547			2546		
	กิจกรรมที่ได้รับ	กิจกรรมที่ไม่ได้รับ	รวม	กิจกรรมที่ได้รับ	กิจกรรมที่ไม่ได้รับ	รวม
รายได้จากการขาย						
ขายในประเทศ	106,977	3,578,107	3,685,084	126,636	2,998,290	3,124,926
ขายต่างประเทศ	-	559,334	559,334	24,679	191,698	216,377
รวมรายได้	106,977	4,137,441	4,244,418	151,315	3,189,988	3,341,303

23. หนังสือค้ำประกันธนาคาร

ณ วันที่ 31 ธันวาคม 2547 บริษัทฯและบริษัทย่อยมีหนังสือค้ำประกันที่ออกโดยธนาคารในนาม บริษัทฯและบริษัทย่อยเป็นจำนวนเงินประมาณ 110.0 ล้านบาท (งบการเงินเฉพาะของบริษัทฯ : 103.3 ล้านบาท) ซึ่งเกี่ยวข้องกับภาระผูกพันทางปฏิบัติบางประการตามปกติธุรกิจของบริษัทฯและบริษัทย่อย

24. ภาระผูกพัน

ณ วันที่ 31 ธันวาคม 2547 บริษัทฯและบริษัทย่อยมีภาระผูกพันที่สำคัญดังนี้ :-

24.1 ภาระผูกพันรายจ่ายฝ่ายทุนจากการทำสัญญาและออกใบสั่งซื้ออุปกรณ์รวมทั้งบริการต่าง ๆ ที่จะต้องชำระในอนาคตรวมเป็นจำนวนเงินประมาณ 5.0 ล้านบาท และ 0.05 ล้านดอลลาร์ (งบการเงินเฉพาะของบริษัทฯ : 5.0 ล้านบาท และ 0.05 ล้านดอลลาร์)

24.2 ภาระผูกพันตามสัญญาเช่าและบริการต่าง ๆ ที่จะต้องชำระในอนาคตจำนวนประมาณ 3.3 ล้านบาท และ 0.02 ล้านดอลลาร์ (งบการเงินเฉพาะของบริษัทฯ : 3.3 ล้านบาท และ 0.02 ล้านดอลลาร์)

25. หนี้สินที่อาจจะเกิดขึ้น

ในปี 2547 บริษัทย่อยได้รับจดหมายเชิญจากสำนักงานปฏิรูปที่ดินเพื่อเกษตรกรรม (ส.ป.ก.) เกี่ยวกับปัญหาที่ดินทับซ้อนกับที่ดิน ส.ป.ก. โดยได้เข้าร่วมปรึกษาหารือกับสำนักงาน ส.ป.ก. เมื่อวันที่ 6 ตุลาคม 2547 พร้อมกับได้ส่งมอบเอกสารที่เกี่ยวข้องให้เพื่อการพิจารณาแล้ว ผลของการพิจารณายังไม่สามารถทราบได้ในขณะนี้

26. การเสนอข้อมูลทางการเงินจำแนกตามส่วนงาน

บริษัทฯและบริษัทย่อยดำเนินกิจการในส่วนงานทางธุรกิจหลัก คือ การผลิตและจำหน่ายน้ำมัน ปาล์ม และผลิตและจัดจำหน่ายผักและผลไม้กระป๋อง โดยดำเนินธุรกิจหลักในส่วนงานทางภูมิศาสตร์เดียว คือ ประเทศไทย ข้อมูลทางการเงินจำแนกตามส่วนงานของบริษัทฯและบริษัทย่อย ณ วันที่ 31 ธันวาคม 2547 และ 2546 และสำหรับปีสิ้นสุดวันเดียวกันเป็นดังนี้ :-

(หน่วย : ล้านบาท)

งบการเงินรวมสำหรับปีสิ้นสุดวันที่ 31 ธันวาคม

	ผลิตและจำหน่าย		รวม	รายการ ตัดบัญชี	รวม	
	ผักและผลไม้				รวม	รวม
	น้ำมันปาล์ม	กระป๋อง				
					2547	2546
ขายให้บุคคลภายนอก	4,288	793	5,081	-	5,081	3,489
ขายให้กิจการที่เกี่ยวข้องกัน	660	-	660	(660)	-	-
รวมรายได้จากการขาย	4,948	793	5,741	(660)	5,081	3,489
กำไรขั้นต้น					734	534
ส่วนแบ่งกำไรจากเงินลงทุนตามวิธี ส่วนได้เสีย					-	24
กำไรจากการจำหน่ายสินทรัพย์ถาวร					24	-
รายได้อื่น					26	14
ค่าใช้จ่ายในการขายและบริหาร					(516)	(252)
ค่าตอบแทนกรรมการ					(12)	(7)
กำไรก่อนดอกเบี้ยจ่ายและภาษีเงินได้					256	313
ดอกเบี้ยจ่าย					(33)	(6)
ภาษีเงินได้นิติบุคคล					(32)	(62)
กำไรก่อนส่วนของผู้ถือหุ้นส่วนน้อย					191	245
กำไรส่วนของผู้ถือหุ้นส่วนน้อย					(57)	(28)
กำไรสุทธิสำหรับปี					134	217

(หน่วย : ล้านบาท)

งบการเงินรวม ณ วันที่ 31 ธันวาคม

	ผลิตและจำหน่าย		รวม	รายการ ตัดบัญชี	รวม	
	ผักและผลไม้				รวม	รวม
	น้ำมันปาล์ม	กระป๋อง				
					2547	2546
ที่ดิน อาคารและอุปกรณ์ - สุทธิ	999	426	1,425	-	1,425	983
สินทรัพย์อื่น	2,596	517	3,113	(819)	2,294	1,262
สินทรัพย์รวม	3,595	943	4,538	(819)	3,719	2,245

27. เครื่องมือทางการเงิน

นโยบายการบริหารความเสี่ยงทางการเงิน

บริษัทฯ และบริษัทย่อยมีความเสี่ยงจากความผันผวนของอัตราดอกเบี้ยและของอัตราแลกเปลี่ยนเงินตราต่างประเทศในตลาด และจากการไม่ปฏิบัติตามเงื่อนไขในสัญญาโดยคู่สัญญา ซึ่งบริษัทฯ และบริษัทย่อยจะพิจารณาใช้ตราสารอนุพันธ์ทางการเงินที่เหมาะสมในการบริหารความเสี่ยงดังกล่าว อย่างไรก็ตาม บริษัทฯ และบริษัทย่อยไม่มีนโยบายที่จะถือหรือออกเครื่องมือทางการเงินที่เป็นตราสารอนุพันธ์เพื่อการเก็งกำไรหรือเพื่อการค้า

ความเสี่ยงจากอัตราดอกเบี้ย

ความเสี่ยงจากอัตราดอกเบี้ยนี้เกิดขึ้นจากความผันผวนของอัตราดอกเบี้ยในตลาดในอนาคต ซึ่งจะส่งผลกระทบต่อผลการดำเนินงานและกระแสเงินสดของบริษัทฯ และบริษัทย่อย บริษัทฯ และบริษัทย่อยมีความเสี่ยงจากอัตราดอกเบี้ยเนื่องจากมีเงินฝากกับธนาคารและเงินกู้ยืมจากธนาคาร เนื่องจากสินทรัพย์และหนี้สินทางการเงินดังกล่าวส่วนใหญ่มีอัตราดอกเบี้ยปรับขึ้นลงตามอัตราตลาด ฝ่ายบริหารของบริษัทฯ และบริษัทย่อยเชื่อว่าความผันผวนของอัตราดอกเบี้ยในตลาดในอนาคตจะไม่มีผลกระทบต่อผลการดำเนินงานอย่างเป็นสาระสำคัญ ณ วันที่ 31 ธันวาคม 2547 บริษัทฯ และบริษัทย่อยมีเงินฝากกับสถาบันการเงินจำนวนประมาณ 76 ล้านบาท (งบการเงินเฉพาะของบริษัทฯ : 45 ล้านบาท) ซึ่งมีอัตราดอกเบี้ยร้อยละ 0.25 ต่อปี และบริษัทฯ มีเงินกู้ยืมระยะสั้นและระยะยาวจากธนาคารตามที่กล่าวไว้ในหมายเหตุประกอบงบการเงินข้อ 11 และ 12 ตามลำดับ

ความเสี่ยงจากอัตราแลกเปลี่ยน

บริษัทฯ และบริษัทย่อยมีความเสี่ยงจากอัตราแลกเปลี่ยนเงินตราต่างประเทศเนื่องจากบริษัทฯ และบริษัทย่อยมีลูกหนี้และเจ้าหนี้เป็นสกุลเงินต่างประเทศ บริษัทฯ ได้เข้าทำสัญญาซื้อเงินตราต่างประเทศล่วงหน้าซึ่งส่วนใหญ่มีอายุสัญญาไม่เกินหนึ่งปี เพื่อป้องกันความเสี่ยงจากอัตราแลกเปลี่ยนดังกล่าว

สัญญาซื้อเงินตราต่างประเทศล่วงหน้าของบริษัทฯ ที่มียอดคงเหลือ ณ วันที่ 31 ธันวาคม 2547 มีดังนี้ :-

สกุลเงิน	จำนวนที่ซื้อ	อัตราแลกเปลี่ยนตามสัญญาของจำนวนที่ซื้อ (บาทต่อหน่วยเงินตราต่างประเทศ)
ดอลลาร์สหรัฐอเมริกา	200,000	40.98

ณ วันที่ 31 ธันวาคม 2547 บริษัทฯและบริษัทย่อยมีสินทรัพย์และหนี้สินที่เป็นเงินตราต่างประเทศซึ่งไม่ได้มีการทำสัญญาป้องกันความเสี่ยงด้านอัตราแลกเปลี่ยนดังนี้ :-

สกุลเงิน	งบการเงินเฉพาะ				อัตราแลกเปลี่ยนถัวเฉลี่ย ณ วันที่ 31 ธันวาคม 2547 (บาทต่อหน่วยเงินตราต่างประเทศ)
	งบการเงินรวม		ของบริษัทฯ		
	สินทรัพย์	หนี้สิน	สินทรัพย์	หนี้สิน	
ดอลลาร์สหรัฐอเมริกา	1,237,365	19,186	20,484	-	39.1086
ยูโร	9,101	50,400	-	50,400	53.2076

ความเสี่ยงด้านสินเชื่อ

บริษัทฯและบริษัทย่อยมีความเสี่ยงด้านสินเชื่อเกี่ยวเนื่องกับลูกหนี้การค้าตามปกติของการดำเนินธุรกิจ อย่างไรก็ตาม เนื่องจากบริษัทฯและบริษัทย่อยขายสินค้าหรือให้บริการกับลูกหนี้ที่มีฐานะด้านการชำระหนี้ดีเป็นส่วนใหญ่ บริษัทฯและบริษัทย่อยจึงไม่คาดว่าจะได้รับความเสียหายที่เป็นสาระสำคัญจากการเก็บหนี้จากลูกหนี้เหล่านี้

มูลค่ายุติธรรม

เนื่องจากสินทรัพย์และหนี้สินทางการเงินส่วนใหญ่จัดอยู่ในประเภทระยะสั้นและเงินกู้ยืมมีอัตราดอกเบี้ยใกล้เคียงกับอัตราดอกเบี้ยในตลาด ฝ่ายบริหารของบริษัทฯและบริษัทย่อยจึงเชื่อว่ามูลค่ายุติธรรมของสินทรัพย์และหนี้สินทางการเงินดังกล่าวจะไม่แตกต่างอย่างป็นสาระสำคัญกับมูลค่าตามบัญชี

28. การแสดงรายการในงบการเงิน

การแสดงรายการในงบการเงินนี้ได้ทำขึ้นเพื่อให้เป็นไปตามข้อกำหนดในประกาศกรมพัฒนาธุรกิจการค้าลงวันที่ 14 กันยายน 2544 ออกตามความในพระราชบัญญัติการบัญชี พ.ศ. 2543

29. การอนุมัติงบการเงิน

งบการเงินนี้ได้รับการอนุมัติจากกรรมการของบริษัทฯแล้ว