



รายงานประจำปี 2549

Annual Report 2006



บริษัท ลำซูน (ประเทศไทย) จำกัด (มหาชน) 947/155 หมู่ 12 ถนนบางนา-ตราด แขวงบางนา เขตบางนา กรุงเทพมหานคร 10260

Lam Soon (Thailand) Public Company Limited 947/155 Moo 12, Bangna-Trad Road, Bangna, Bangkok 10260

Tel: +66 (0) 2361 8959 Fax: +66 (0) 2361 8988/9 www.lamsoon.co.th



รายงานประจำปี 2549 ของบริษัท ล้ำสูง (ประเทศไทย) จำกัด (มหาชน)

หัวข้อ	หน้าที่
1. ข้อมูลทางการเงินโดยสรุปของบริษัท.....	1-3
1.1 ข้อมูลจากงบการเงิน.....	1
1.2 อัตราส่วนทางการเงิน.....	1
1.3 ข้อมูลตัวเลขต่อหุ้น.....	1
2. สารจากกรรมการผู้จัดการ.....	4-5
3. รายงานของคณะกรรมการตรวจสอบ.....	6-7
4. รายงานการปฏิบัติตามหลักการค้ากับดูแลกิจการที่ดี 15 ข้อ.....	8-15
5. ข้อมูลทั่วไป.....	16-18
5.1 บริษัท.....	16
5.2 นิติบุคคลที่บริษัทถือหุ้นตั้งแต่ร้อยละ 10 ขึ้นไป.....	16-17
5.3 บุคคลอ้างอิงอื่น ๆ.....	18
6. ลักษณะการประกอบธุรกิจ.....	19-21
6.1 โครงสร้างรายได้.....	20
6.2 การเปลี่ยนแปลงที่สำคัญในปีที่ผ่านมา.....	21
7. ปัจจัยเสี่ยง.....	22
8. ภาวะอุตสาหกรรมและการแข่งขัน.....	23-31
9. คำอธิบายและการวิเคราะห์ของฝ่ายจัดการ.....	32-41
9.1 คำอธิบายและการวิเคราะห์ฐานะการเงินและผลการดำเนินงาน.....	32-40
9.2 ปัจจัยและอิทธิพลที่อาจมีผลต่อการดำเนินงานหรือฐานะการเงินในอนาคต.....	40
9.3 คำตอบแทนผู้สอบบัญชี.....	41
10. ผู้ถือหุ้นและการจัดการ.....	42-54
10.1 ผู้ถือหุ้น.....	42-43
10.2 คณะกรรมการและผู้บริหาร.....	44-54
10.3 นโยบายจ่ายเงินปันผล.....	54
11. บุคคลที่มีผลประโยชน์ร่วมและรายการระหว่างกัน.....	55
11.1 รายการระหว่างกันกับบุคคลที่มีผลประโยชน์ร่วม.....	55
11.2 ความจำเป็นและความสมเหตุสมผลของรายการดังกล่าว.....	55
11.3 มาตรการหรือขั้นตอนการอนุมัติการทำรายการระหว่างกัน.....	55
11.4 แนวโน้มการทำรายการระหว่างกันในอนาคต.....	55
12. ปัจจัยอื่นที่อาจมีผลกระทบต่อตลาดสินใจลงทุน.....	56
12.1 ข้อพิพาททางกฎหมาย.....	56
12.2 พันธะผูกพันในการออกหุ้นในอนาคต.....	ไม่มี
13. ข้อมูลเกี่ยวกับหุ้นกู้หรือตัวเงิน.....	ไม่มี
14. งบการเงิน.....	แนบท้าย

1. ข้อมูลทางการเงินโดยสรุปของบริษัท (งบการเงินรวม)

1.1 ข้อมูลจากงบการเงิน

หน่วย: ล้านบาท

	2547	2548	2549
สินทรัพย์รวม	3,719	3,335	3,567
หนี้สินรวม	2,148	1,606	1,615
ส่วนของผู้ถือหุ้น	1,571	1,728	1,952
รายได้จากการขาย	5,081	5,114	5,304
รายได้รวม	5,131	5,155	5,374
กำไรขั้นต้น	734	647	955
กำไรสุทธิ	134	54	229

1.2 อัตราส่วนทางการเงิน

	2547	2548	2549
อัตรากำไรสุทธิต่อรายได้รวม	2.61 %	1.05 %	4.32 %
อัตราผลตอบแทนต่อส่วนของผู้ถือหุ้น	10.74 % ⁽¹⁾	3.27 %	12.44 %
อัตราผลตอบแทนจากสินทรัพย์รวม	5.70 % ⁽¹⁾	1.53 %	6.63 %

1.3 ข้อมูลตัวเลขต่อหุ้น

	2547	2548	2549
กำไรสุทธิต่อหุ้น	0.18 บาท ⁽²⁾	0.07 บาท ⁽²⁾	0.28 บาท ⁽²⁾
เงินปันผลจ่ายต่อหุ้น	0.15 บาท	0.025 บาท	0.03 บาท
เงินปันผลต่อหุ้น (ตามงวดผลการดำเนินงาน)	0.075 บาท	0.03 บาท	0.20 บาท ⁽³⁾
มูลค่าตามบัญชีต่อหุ้น	1.71 บาท ⁽¹⁾	1.85 บาท ⁽¹⁾	2.00 บาท ⁽¹⁾

หมายเหตุ : ⁽¹⁾ อัตราส่วนจากงบการเงินเฉพาะบริษัท

⁽²⁾ คำนวณโดยใช้จำนวนหุ้นสามัญถัวเฉลี่ยถ่วงน้ำหนักหลังจากการซื้อหุ้นคืน

⁽³⁾ ตามมติจากการประชุมคณะกรรมการเมื่อวันที่ 28 กุมภาพันธ์ 2550 เพื่อนำเสนอที่ประชุมสามัญประจำปีผู้ถือหุ้น ครั้งที่ 1/2550 ต่อไป

สินทรัพย์รวม
(ล้านบาท)

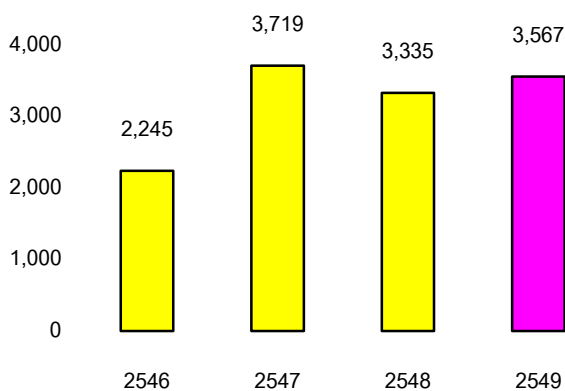

(อ้างถึงหน้า 35)

สินทรัพย์รวม เพิ่มขึ้นร้อยละ 6.97 เนื่องจาก:-

- 1) สินค้าคงเหลือเพิ่มขึ้น โดยมาจากการเพิ่มขึ้นของบริษัทฯ จำนวน 78.99 ล้านบาท ทั้งนี้เนื่องมาจากในไตรมาสที่ 4 ของปี 2549 ปริมาณการผลิตน้ำมันปาล์มดิบทั่วประเทศที่เพิ่มขึ้นถึงร้อยละ 90 เมื่อเทียบกับไตรมาสเดียวกันของปี 2548 ในขณะที่สินค้าคงเหลือของบริษัทฯลดลง 48.81 ล้านบาท เนื่องจากปริมาณวัตถุดิบที่ลดลงจากการที่น้ำท่วมในช่วงไตรมาสสุดท้ายของปี 2549 ทำให้มีวัตถุดิบไม่เพียงพอต่อการผลิตสินค้า
- 2) ที่ดิน อาคาร เครื่องจักร และอุปกรณ์ ร้อยละ 10.69 โดยเป็นการเพิ่มขึ้นของบริษัทฯย่อยทั้งหมด ซึ่งส่วนใหญ่มาจากการซื้อเครื่องจักรในโครงการขยายกำลังการผลิตซึ่งได้รับการส่งเสริมการลงทุน และการปลูกปาล์มทดแทน

รายได้รวม
(ล้านบาท)

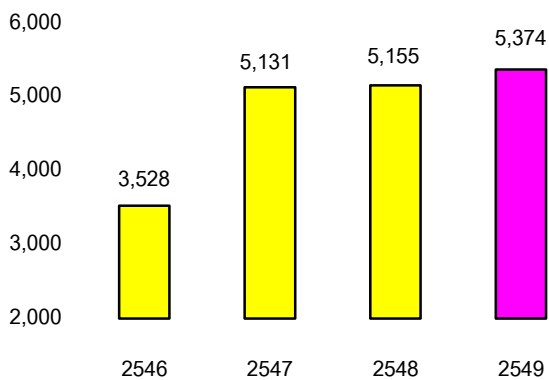

(อ้างถึงหน้า 32)

รายได้รวม เพิ่มขึ้นร้อยละ 4.25 เนื่องจาก

- 1) รายได้จากการขายของบริษัทและบริษัทฯย่อยเพิ่มขึ้นร้อยละ 3.7 เนื่องจากการเพิ่มขึ้นของปริมาณขาย
- 2) รายได้อื่นๆเพิ่มขึ้น เนื่องมาจากการขายเศษกะลาปาล์มและเศษวัสดุต่างๆ และรายได้จากการโอนกลับสำรองเพื่อการลดมูลค่าสินค้าของบริษัทฯย่อย จำนวน 28.02 ล้านบาท ซึ่งเป็นการสำรองมูลค่าสินค้าคงเหลือ ณ สิ้นปี 2548 ที่มีราคาต่ำกว่าตลาด

กำไรสุทธิ
(ล้านบาท)

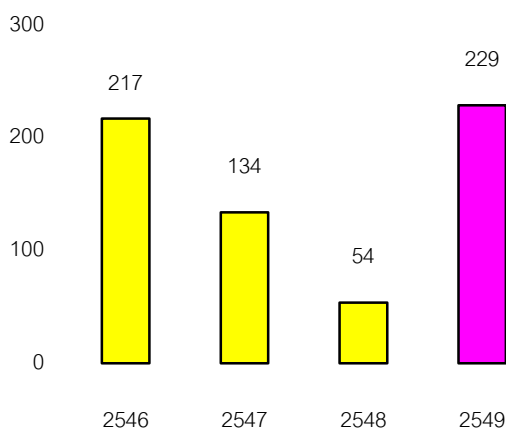

(อ้างถึงหน้า 35)

กำไรสุทธิ เพิ่มขึ้น 175.05 ล้านบาท คิดเป็นร้อยละ 324.89 เนื่องมาจากบริษัทและบริษัทฯย่อยมีอัตรากำไรขั้นต้นเพิ่มขึ้นจากร้อยละ 12.65 ในปี 2548 เป็นร้อยละ 18.02 ในปี 2549 ประกอบกับการเพิ่มขึ้นของรายได้อื่น

หมายเหตุ : แสดงจากงบการเงินรวม

**สัดส่วนหนี้สินต่อทุน
(เท่า)**

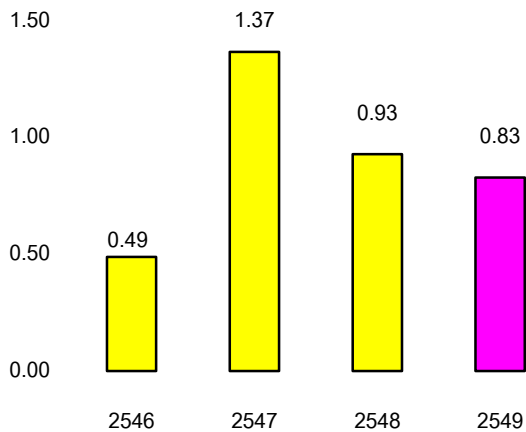

(อ้างถึงหน้า 39)

อัตราส่วนหนี้สินต่อทุน ลดลงจาก 0.93 เท่า ในปี 2548 เป็น 0.83 เท่า ในปี 2549 เนื่องจากบริษัทมีการชำระคืนเงินกู้ยืมทั้งระยะสั้นและระยะยาวในระหว่างปี 2549

**กำไรสุทธิต่อหุ้น
(บาท)**

(ปรับมูลค่าหุ้นที่ตราไว้ให้เท่ากับ 1 บาททุกปี เพื่อการเปรียบเทียบ)

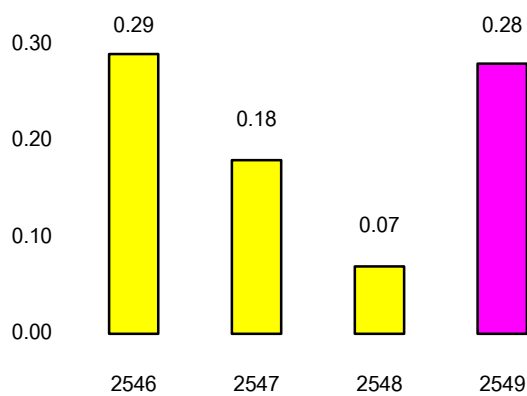

(อ้างถึงหน้า 35)

กำไรสุทธิต่อหุ้น เพิ่มขึ้นเป็น 0.28 บาทต่อหุ้น

**เงินปันผลต่อหุ้น
(บาท)**

(ปรับมูลค่าหุ้นที่ตราไว้ให้เท่ากับ 1 บาททุกปี เพื่อการเปรียบเทียบ)

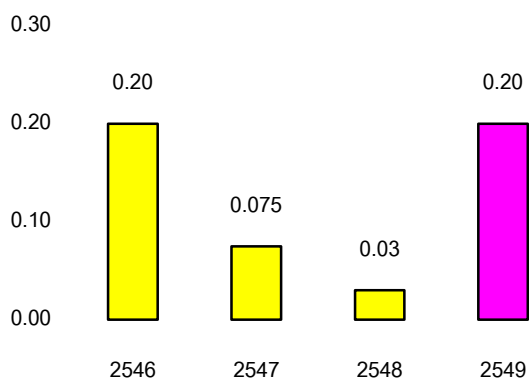

(อ้างถึงหน้า 35)

เงินปันผลต่อหุ้น จากการประชุมคณะกรรมการเมื่อวันที่ 28/2/2550 มีมติให้จ่ายเงินปันผลตามสำหรับผลการดำเนินงานของปี 2549 ในอัตราหุ้นละ 0.20 บาท คิดเป็นร้อยละ 71.43 ของกำไรสุทธิ ซึ่งเป็นไปตามนโยบายของบริษัทที่กำหนดว่าจะจ่ายเงินปันผลไม่ต่ำกว่าร้อยละ 40 ของกำไรสุทธิหลังจากชำระภาษีแล้ว ทั้งนี้ บริษัทจะต้องนำเสนอที่ประชุมสามัญประจำปีผู้ถือหุ้น ครั้งที่ 1/2550 เพื่อพิจารณาอนุมัติต่อไป

หมายเหตุ : แสดงจากงบการเงินรวม

2. สารจากกรรมการผู้จัดการ

หลังจากผ่านปี 2548 ซึ่งเป็นปีที่บริษัทมีผลประกอบการไม่ดี บริษัทได้ฟื้นตัวอย่างแข็งแกร่งในปี 2549 รายได้รวมเพิ่มขึ้นเล็กน้อยจาก 5,155 ล้านบาท เป็น 5,374 ล้านบาท ในขณะที่กำไรสุทธิเพิ่มขึ้นจาก 54 ล้านบาทเป็น 229 ล้านบาท เพิ่มขึ้นถึง 175 ล้านบาท หรือกว่าร้อยละ 300 ทั้งนี้เนื่องจากการเพิ่มขึ้นของปริมาณน้ำมันปาล์มดิบในประเทศทำให้ราคาน้ำมันปาล์มดิบปรับตัวลดลง บริษัทจึงได้ปรับลดราคาขายเฉลี่ยลงร้อยละ 8.47 ในขณะที่ปริมาณการขายเพิ่มขึ้นร้อยละ 10.10 ทำให้อัตรากำไรขั้นต้นเพิ่มขึ้นจากร้อยละ 7.39 ในปี 2548 เป็นร้อยละ 12.37 ในปี 2549 นอกจากนี้ ราคาเฉลี่ยของผลปาล์มสดที่ลดลง ยังทำให้บริษัทยังสามารถเพิ่มปริมาณการซื้อผลปาล์มสดจากสวนภายนอก ประกอบกับผลผลิตจากสวนของบริษัทย่อยเองก็เพิ่มขึ้นด้วย จึงส่งผลให้มีผลปาล์มสดเข้าสู่กระบวนการผลิตเพิ่มขึ้นจากปี 2548 ถึงร้อยละ 85.91 มีผลต่อต้นทุนขายที่ลดลงจากร้อยละ 70.01 ในปี 2548 เป็น 65.73 ในปี 2549

อีกหนึ่งปีกับความสำเร็จของบริษัทด้วยความร่วมมือร่วมใจของพนักงานชาวล้ำสูง ทำให้ผลกำไรของบริษัทเพิ่มขึ้นอย่างมาก บริษัทยังมีความมุ่งมั่นในการรักษาความเป็นผู้นำในอุตสาหกรรม ด้วยการทุ่มเทในด้านการจัดการและเอาใจใส่ในทุกขั้นตอนการผลิต รวมถึงการพัฒนาสินค้าของบริษัทให้เป็นที่ยอมรับแก่ลูกค้าและผู้บริโภค ทั้งในด้านคุณค่าโภชนาการ ความสะอาดถูกสุขอนามัย และคำนึงถึงความรับผิดชอบต่อสิ่งแวดล้อมและสังคม

ด้านการผลิต

ในปี 2549 บริษัทและบริษัทย่อยได้มีการลงทุนเพื่อเพิ่มประสิทธิภาพและขยายกำลังการผลิตของโรงงานต่างๆ ที่ได้รับการส่งเสริมการลงทุน ดังนี้

- โครงการเพาะพันธุ์เมล็ดปาล์ม ของบริษัทย่อยที่จังหวัดกระบี่
- บริษัทและบริษัทย่อยมีโครงการขยายกำลังการผลิตของโรงงานสกัดน้ำมันปาล์มดิบที่จังหวัดตรังและจังหวัดกระบี่

นอกจากนี้ บริษัทได้รับการอนุมัติจากคณะกรรมการส่งเสริมการลงทุนให้เปิดดำเนินการสำหรับโครงการขยายกำลังการผลิตและเพิ่มประสิทธิภาพการผลิตเนยเทียมและไขมันพืชผสม ตั้งแต่วันที่ 4 กันยายน 2549 เป็นต้นไป โดยมีกำลังการผลิตปีละประมาณ 27,360 ตัน โครงการดังกล่าวมีการติดตั้งเครื่องจักรอัตโนมัติระบบ AUTOMATION เพื่อให้ได้ผลิตภัณฑ์ที่มีคุณภาพสูง และสามารถประหยัดต้นทุนการผลิตไปพร้อมกัน

บริษัทยังคงรักษาและพัฒนาระบบคุณภาพมาตรฐานสากลอย่างต่อเนื่อง อันประกอบไปด้วย GMP, HACCP, ISO 9001:2000, ISO 14001 ขณะนี้บริษัทกำลังดำเนินการเข้าสู่ระบบ มอก.18001 ซึ่งเป็นมาตรฐานระบบการจัดการอาชีวอนามัยและความปลอดภัย ครอบคลุมแนวทางในการลดและควบคุมความเสี่ยงอันตรายต่อผู้ปฏิบัติงานและผู้เกี่ยวข้อง ตลอดจนผลกระทบที่อาจจะเกิดขึ้นต่อชุมชนใกล้เคียง และคาดว่าจะได้รับการรับรองภายในกลางปี 2550

ด้านการตลาด

บริษัทมีตราสินค้าสำหรับผลิตภัณฑ์กลุ่มน้ำมันพืช ซึ่งเป็นที่รู้จักกันมานาน คือ "หยก" และมีตราสินค้าสำหรับผลิตภัณฑ์กลุ่มเนยเทียมและไขมันพืชผสม ได้แก่ "เซสท์โกลด์", "เซสท์", "หยก", "ไปไม้ทอง", "แสงจันทร์" และปัจจุบัน บริษัทกำลังจะพัฒนากลุ่มตราสินค้าให้มีความแข็งแกร่งมากขึ้น โดยการมุ่งเน้นไปที่ตราสินค้าใหม่เพื่อเป็นการรองรับความต้องการของผู้บริโภคที่ห่วงใยในเรื่องสุขภาพ บริษัทได้เปิดตัวผลิตภัณฑ์ใหม่ได้แก่ น้ำมันพืชที่ผลิตจากเมล็ดชา ตรา "เนเชอเรล (Naturel)" เป็นครั้งแรกในประเทศไทย และมีผลวิจัยทางการแพทย์สนับสนุนว่า สามารถช่วยลดระดับคอเลสเตอรอลที่ไม่ดี (Low - density lipoprotein)

เพราะมีทั้งโอเมก้า 3 โอเมก้า 6 และ โอเมก้า 9 ในปริมาณที่สูง นอกจากนี้้ำมันเมล็ดชาแล้ว บริษัทยังได้วางจำหน่ายผลิตภัณฑ์เพื่อสุขภาพอีกประเภทหนึ่ง ได้แก่ น้ำมันมะกอก ตรา "เนเชอเรล (Naturel)"

นอกจากนี้บริษัท อาหารสากล จำกัด (มหาชน) ซึ่งเป็นบริษัทย่อย ได้วางตลาดน้ำผักผลไม้รวม 100% ตราชูส (Chooze) ออกมาด้วยคุณค่าสารอาหารจากผักผลไม้ธรรมชาติ กับสามรสชาติใหม่ เบต้า เรดบีท, ซันนี่ แครอท และ แอปเปิ้ล เวจจี โดยในปี 2550 บริษัท และบริษัทในเครือ จะยังคงพัฒนาผลิตภัณฑ์อาหารออกสู่ตลาดอย่างต่อเนื่อง เพื่อมุ่งสู่นโยบายการเป็นครัวของโลก

บริษัทมีความมุ่งมั่นที่จะเอาศักยภาพที่มีอยู่แล้วได้แก่ ความเชื่อถือของลูกค้าและคู่ค้า ระบบเทคโนโลยีที่ทันสมัย และเครือข่ายกลุ่มบริษัทที่กว้างขวาง มาใช้ให้เกิดประโยชน์สูงสุด เพื่อเพิ่มพูนส่วนแบ่งตลาด และสร้างผลตอบแทนที่ดีให้แก่ผู้ถือหุ้น ในขณะเดียวกันบริษัทก็มีบุคลากรที่มีคุณภาพ ซึ่งมีความพร้อมในการสร้างสรรค์และพัฒนาสิ่งใหม่ๆ ให้เกิดขึ้นอยู่เสมอ อันเป็นปัจจัยความสำเร็จที่สำคัญที่จะผลักดันให้บริษัทก้าวหน้าต่อไป สู่ศักราชของการเจริญเติบโตและการแข่งขัน

ในโอกาสนี้ ผมขอพระขอบคุณลูกค้า คู่ค้า ผู้ถือหุ้น คณะกรรมการบริษัท ที่ได้ให้การสนับสนุนอย่างดียิ่ง และขอขอบคุณผู้บริหารและพนักงานทุกท่าน ที่ได้ร่วมแรงร่วมใจจนบริษัทประสบความสำเร็จเป็นอย่างดีท่ามกลางการเปลี่ยนแปลงนานาประการ

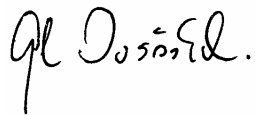

นายสมชัย จงส์วิดิ์ชัย
กรรมการผู้จัดการ

3. รายงานของคณะกรรมการตรวจสอบ

คณะกรรมการตรวจสอบ ประกอบด้วยกรรมการอิสระ 3 ท่าน ดังต่อไปนี้

นายสงคราม กระจ่างเนตร์	ประธานคณะกรรมการตรวจสอบและกรรมการอิสระ
นางศรุดา แจ่มศิริเจริญ	กรรมการตรวจสอบและกรรมการอิสระ
นายฐานทัต พุทธสุวรรณ	กรรมการตรวจสอบและกรรมการอิสระ
นางสาวอัญชลี สืบจันทศิริ	เลขานุการคณะกรรมการตรวจสอบและกรรมการบริหาร

ในปี 2549 คณะกรรมการตรวจสอบได้ปฏิบัติหน้าที่ตามขอบเขตการปฏิบัติงาน หน้าที่ และความรับผิดชอบตามข้อกำหนดของตลาดหลักทรัพย์แห่งประเทศไทย รวมถึงความรับผิดชอบที่ได้รับมอบหมายจากคณะกรรมการ โดยมีการประชุมทั้งหมด 4 ครั้ง สรุปได้ดังนี้

- อนุมัติงบการเงินรายไตรมาสและสอบทานงบการเงินประจำปี ซึ่งรวมถึงการเปิดเผยข้อมูลในงบการเงินของบริษัทฯ เพื่อนำเสนอให้คณะกรรมการบริษัทพิจารณาและอนุมัติ พบว่า งบการเงินได้แสดงฐานะการเงินของบริษัทฯ อย่างถูกต้อง ครบถ้วน และจัดทำขึ้นตามมาตรฐานการบัญชีที่รับรองโดยทั่วไป โดยเลือกใช้นโยบายบัญชีที่เหมาะสมและถือปฏิบัติอย่างสม่ำเสมอ รวมทั้งมีการเปิดเผยข้อมูลสำคัญอย่างเพียงพอ ถูกต้องและครบถ้วน ในหมายเหตุประกอบงบการเงิน
- ตั้งแต่เดือนพฤษภาคม 2549 คณะกรรมการตรวจสอบได้รับมอบหมายจากคณะกรรมการให้ลงนามอนุมัติงบการเงินรายไตรมาสเพื่อนำออกเผยแพร่ได้ตามที่เสนอ ส่วนงบการเงินประจำปียังคงให้คณะกรรมการเป็นผู้พิจารณาอนุมัติก่อนเผยแพร่ตามที่ปฏิบัติอยู่เดิม ทั้งนี้เพื่อให้สอดคล้องกับมาตรฐานการบัญชีฉบับที่ 52 เรื่องเหตุการณ์ภายหลังวันที่งบการเงิน
- พิจารณารายงานผลการตรวจสอบและข้อเสนอแนะของผู้ตรวจสอบภายใน ในเรื่องระบบการควบคุมภายในบริษัทฯ ซึ่งได้ปฏิบัติงานตรวจสอบภายในตามแผนการตรวจสอบประจำปี และนำเสนอต่อฝ่ายบริหาร เพื่อพิจารณาปรับปรุงและแก้ไขตามความเหมาะสม รวมทั้งการติดตามการปรับปรุงและแก้ไขอย่างต่อเนื่อง โดยในปี 2549 สรุปได้ว่า บริษัทมีระบบการควบคุมภายในในส่วนสำคัญที่เหมาะสมและมีประสิทธิผล มีการกำกับดูแลกิจการที่มีความโปร่งใส ไม่พบข้อบกพร่องที่เป็นสาระสำคัญ
- ประชุมร่วมกับผู้บริหาร ผู้สอบบัญชีภายนอก และผู้ตรวจสอบภายใน เพื่อให้ข้อเสนอแนะที่มีประโยชน์ต่อการบริหารงาน โดยฝ่ายบริหารได้ทำการปรับปรุงแก้ไขขั้นตอนการปฏิบัติงานตามข้อเสนอแนะอย่างเหมาะสม ทำให้การทำงานมีประสิทธิภาพมากยิ่งขึ้น
- รายงานผลการประชุมและผลการปฏิบัติงานของคณะกรรมการตรวจสอบต่อคณะกรรมการบริษัท
- พิจารณาต่ออายุสัญญาจ้างสำนักงาน ดร.วิรัช แอนด์ แอสโซซิเอตส์ เป็นผู้ตรวจสอบภายในของบริษัทฯ ออกไปอีก 2 ปี สิ้นสุดสัญญาครั้งต่อไปในวันที่ 31 ธันวาคม 2550 รวมถึงกำหนดค่าตรวจสอบ และแผนงานตรวจสอบประจำปี 2549
- นำเสนอต่อคณะกรรมการบริษัทให้ขออนุมัติที่ประชุมสามัญผู้ถือหุ้นประจำปี 2549 เพื่อแต่งตั้งผู้สอบบัญชีจากบริษัทสำนักงาน เอ็นส์ท แอนด์ ยัง จำกัด เป็นผู้สอบบัญชีของบริษัทสำหรับปี 2549 ต่อไป พร้อมกับเสนอค่าสอบบัญชีสำหรับปี 2549
- พิจารณาแบบสำรวจเรื่องการกำกับดูแลกิจการของบริษัทจดทะเบียนโดยอิงตามแนวของ The Organization for Economic Co-Operation and Development (OECD) ซึ่งสำรวจโดยตลาดหลักทรัพย์ฯ และรับทราบผลการประเมินการกำกับดูแลกิจการของบริษัทฯ ซึ่งมีคะแนนอยู่ในอันดับดี ทำให้ใช้เป็นแนวทางประเมินว่าบริษัทฯ ได้ปฏิบัติตามหลักการกำกับดูแลกิจการที่ดีมากน้อยเพียงใด
- พิจารณาแบบประเมินคุณภาพการจัดประชุมผู้ถือหุ้นสามัญ (AGM) ประจำปี 2549 ตามแบบประเมิน AGM Check List ซึ่งสำนักงานคณะกรรมการ ก.ล.ต. สมาคมส่งเสริมผู้ลงทุนไทย และสมาคมบริษัทจดทะเบียนได้จัดทำขึ้น และรับทราบผลการประเมินดังกล่าวโดยสำนักงานคณะกรรมการ ก.ล.ต. พบว่าส่วนใหญ่บริษัทฯ ได้มีการปฏิบัติแล้ว

10. ประชุมร่วมกับผู้บริหาร และผู้สอบบัญชีภายนอกถึงเรื่องการเปลี่ยนแปลงมาตรฐานการบัญชี ฉบับที่ 44 เรื่องงบการเงินรวมและการบัญชีสำหรับเงินลงทุนในบริษัทย่อย และนำเสนอต่อคณะกรรมการเพื่อรับทราบ

ในการดำเนินงานของบริษัทฯ ในรอบปี 2549 คณะกรรมการตรวจสอบได้พิจารณาแล้ว เห็นว่าคณะกรรมการตลอดจนผู้บริหาร มีความมุ่งมั่นในการปฏิบัติหน้าที่เพื่อให้บรรลุเป้าหมายขององค์กรและรักษาผลประโยชน์ของผู้ถือหุ้น ได้ให้ความสำคัญอย่างยิ่งต่อการดำเนินงานภายใต้ระบบการควบคุมภายในที่ดี มีการบริหารความเสี่ยงที่เหมาะสม มีระบบสารสนเทศการสื่อสารข้อมูลสนับสนุนการกำกับดูแลกิจการที่มีประสิทธิผล โดยปราศจากการละเมิดกฎหมายหรือข้อบังคับต่างๆ ที่เป็นสาระสำคัญ ซึ่งบริษัทฯ ต้องพึงปฏิบัติ



นายสงคราม กระจ่างเนตร์
ประธานคณะกรรมการตรวจสอบ

4. รายงานการปฏิบัติตามหลักการกำกับดูแลกิจการที่ดี 15 ข้อ

บริษัทได้ตระหนักถึงความสำคัญของการกำกับดูแลกิจการที่ดี อันเป็นปัจจัยหลักในการเสริมสร้างให้องค์กรดำเนินธุรกิจด้วยความโปร่งใส ซื่อสัตย์สุจริต และปฏิบัติต่อผู้มีส่วนได้ส่วนเสียอย่างเท่าเทียมกัน มีระบบการบริหารจัดการที่มีประสิทธิภาพ โดยมีเป้าหมายให้ธุรกิจเติบโตอย่างมีเสถียรภาพและเป็นไปตามนโยบายที่วางไว้ จึงได้มีการกำหนดนโยบายการกำกับดูแลกิจการเพื่อให้เป็นหลักในการดำเนินธุรกิจ และให้สอดคล้องกับหลักการกำกับดูแลกิจการที่ดีของตลาดหลักทรัพย์แห่งประเทศไทยดังนี้

1. นโยบายเกี่ยวกับการกำกับดูแลกิจการ

Policy on Corporate Governance

คณะกรรมการเชื่อมั่นว่าระบบและกระบวนการกำกับดูแลกิจการของบริษัท เป็นส่วนสำคัญในการนำมาซึ่งความสำเร็จในการดำเนินธุรกิจให้เกิดผลประโยชน์สูงสุดแก่ผู้ถือหุ้น จึงได้กำหนดนโยบายและแนวทางปฏิบัติในการกำกับดูแลกิจการ โดยให้ความสำคัญต่อระบบการควบคุมภายใน การเคารพในสิทธิและความเท่าเทียมกันของผู้ถือหุ้น ความโปร่งใสในการบริหารงาน การกำหนดนโยบายและการเปิดเผยสารสนเทศ รวมไปถึงโครงสร้าง บทบาท หน้าที่ความรับผิดชอบและความเป็นอิสระของคณะกรรมการบริษัท ซึ่งได้มีการเปิดเผยรายงานการกำกับดูแลกิจการที่ดีไว้ในรายงานประจำปีและแบบแสดงรายการข้อมูลประจำปี (แบบ 56-1) รวมถึงการประกาศให้ผู้บริหารและพนักงานได้รับทราบและถือปฏิบัติแล้ว นอกจากนี้บริษัทฯยังได้มอบหมายให้ผู้บังคับบัญชาทุกระดับชั้นมีหน้าที่สอดส่องดูแลและส่งเสริมให้มีการปฏิบัติตามนโยบายที่กำหนด รวมทั้งการปฏิบัติตนเป็นแบบอย่างที่ดี

2. สิทธิของผู้ถือหุ้น : สิทธิและความเท่าเทียมกันและการประชุมผู้ถือหุ้น

Shareholders: Rights and Equitable Treatment

บริษัทเคารพสิทธิของผู้ถือหุ้นและปฏิบัติต่อผู้ถือหุ้นทุกกลุ่มด้วยความเป็นธรรม ไม่ว่าจะเป็นผู้ถือหุ้นรายใหญ่ รายย่อย บุคคลธรรมดา หรือสถาบัน เพื่อให้ได้รับข้อมูลข่าวสารของบริษัทที่ถูกต้องทันเวลา รวมทั้งการเข้าร่วมประชุมผู้ถือหุ้น บริษัทมีการเปิดเผยข้อมูลที่สำคัญของบริษัทฯ อย่างถูกต้อง โปร่งใส ในเวลาที่เหมาะสม เพื่อใช้ประกอบการตัดสินใจลงทุน ในปี 2549 บริษัทได้จัดให้มีการประชุมสามัญประจำปีผู้ถือหุ้นที่สำนักงานใหญ่ของบริษัท โดยบริษัทได้จัดส่งหนังสือนัดประชุมพร้อมทั้งข้อมูลประกอบการประชุมตามวาระต่างๆ เพื่อให้ผู้ถือหุ้นทราบล่วงหน้าก่อนวันประชุมมากกว่า 7 วันทำการ โดยในแต่ละวาระมีความเห็นของคณะกรรมการประกอบ และมีการบันทึกการประชุมถูกต้อง ครบถ้วน เพื่อให้ผู้ถือหุ้นสามารถตรวจสอบได้ อย่างไรก็ตาม บริษัทฯยังไม่สามารถให้ข้อมูลครบถ้วนสำหรับบางวาระในหนังสือนัดประชุมตามข้อพึงปฏิบัติของการกำกับดูแลกิจการที่ดี เช่น ข้อพิพาททางกฎหมายของบุคคลที่เสนอให้แต่งตั้งเป็นกรรมการ วิศวกรรมการ ข้อมูลประกอบการพิจารณาที่กำหนดค่าตอบแทนกรรมการ

นอกจากนั้นบริษัทได้แนบหนังสือมอบฉันทะเพื่อให้ผู้ถือหุ้นสามารถมอบอำนาจให้ผู้อื่นมาประชุมแทนได้ในกรณีที่ไม่สามารถมาด้วยตนเอง หรือสามารถแต่งตั้งให้กรรมการอิสระของบริษัทเป็นผู้รับมอบอำนาจจากผู้ถือหุ้นในกรณีดังกล่าว

ในระหว่างการประชุมผู้ถือหุ้น ประธานที่ประชุมจะดำเนินการประชุมให้เป็นไปตามลำดับระเบียบวาระที่กำหนดไว้ในหนังสือเชิญประชุม และคณะกรรมการยังได้เปิดโอกาสให้ผู้ถือหุ้นทุกรายมีสิทธิเท่าเทียมกันในการแสดงความคิดเห็นและซักถามโดยให้เวลาอย่างเหมาะสม บริษัทมีนโยบายที่จะดำเนินธุรกิจด้วยความระมัดระวังรอบคอบ พร้อมกับการปฏิบัติตามนโยบายการจ่ายเงินปันผลตามที่ได้กำหนดไว้แก่ผู้ถือหุ้น

3. สิทธิของผู้มีส่วนได้เสียกลุ่มต่าง ๆ

Various Groups of Stakeholders

บริษัทมีนโยบายรักษาสิทธิและผลประโยชน์ของผู้มีส่วนได้เสียกลุ่มต่าง ๆ ไม่ว่าจะเป็นผู้มีส่วนได้เสียภายใน ได้แก่ พนักงานหรือผู้มีส่วนได้เสียภายนอก ได้แก่ ผู้ถือหุ้น เจ้าหนี้ ลูกค้า คู่ค้า คู่แข่ง ชุมชนและสังคม แต่เนื่องจากความคาดหวังของผู้มีส่วนได้เสียอาจแตกต่างกัน ดังนั้นบริษัทจะพิจารณาถึงสิทธิตามกฎหมายของแต่ละกลุ่มพึงได้รับอย่างละเอียดรอบคอบ และดูแลให้มั่นใจว่าสิทธิดังกล่าวได้รับความคุ้มครองและปฏิบัติด้วยความระมัดระวัง โดยได้กำหนดแนวทางการตอบสนองความต้องการของผู้มีส่วนได้เสียเสียไว้ดังนี้

พนักงาน	บริษัทตระหนักดีว่าพนักงานเป็นปัจจัยหลักแห่งความสำเร็จก้าวหน้าของบริษัท บริษัทจึงสนับสนุนพัฒนาให้พนักงานทุกคนมีความรู้ความสามารถ นอกจากนี้ บริษัทมีการดูแลพนักงานอย่างเสมอภาค มีการให้ผลตอบแทนและสวัสดิการที่เหมาะสมและเป็นธรรม
ผู้ถือหุ้น	บริษัทมุ่งมั่นที่จะดำเนินธุรกิจอย่างซื่อสัตย์สุจริต โปร่งใส เชื่อถือได้ และแน่วแน่ที่จะสร้างกิจการให้มีฐานะทางการเงินที่แข็งแกร่ง เพื่อเพิ่มมูลค่าหุ้นให้กับผู้ถือหุ้น
เจ้าหนี้	บริษัทมีการปฏิบัติตามเงื่อนไขการกู้ยืมเงินและข้อตกลงตามที่มีต่อเจ้าหนี้
ลูกค้า	บริษัทได้เอาใจใส่และรับผิดชอบต่อลูกค้าโดยผลิตสินค้าที่มีคุณภาพและมาตรฐาน รวมถึงรักษาข้อมูลที่เป็นความลับของลูกค้า และมีหน่วยงานที่ทำหน้าที่รับข้อร้องเรียนของลูกค้า เพื่อให้ลูกค้าเกิดความเชื่อมั่นและความพึงพอใจสูงสุด
คู่ค้า	บริษัทถือว่าคู่ค้าเป็นผู้มีส่วนสนับสนุนการดำเนินธุรกิจของบริษัท โดยบริษัทได้ปฏิบัติตามสัญญาและเงื่อนไขทางการค้าในการซื้อสินค้าและบริการจากคู่ค้า รวมถึงการกำหนดนโยบายในการจัดซื้อและจัดจ้าง เพื่อให้การดำเนินธุรกิจกับคู่ค้าเป็นไปอย่างเหมาะสม มีประสิทธิภาพ และยุติธรรม
คู่แข่ง	บริษัทเน้นการดำเนินธุรกิจอย่างโปร่งใส มีการแข่งขันอย่างเป็นธรรมกับคู่แข่งชั้น
สังคม ชุมชนและสิ่งแวดล้อม	บริษัทได้เข้าร่วมโครงการ “โรงงานสีเขียว” ของสถาบันสิ่งแวดล้อมไทย และโครงการ “อนุรักษ์พลังงาน” ซึ่งยังมีอีกหลายโครงการที่เกี่ยวข้อง ที่มีแผนจะดำเนินการในอนาคต ทั้งนี้ บริษัทตระหนักและห่วงใยถึงความปลอดภัยของสังคม สิ่งแวดล้อม และคุณภาพชีวิตของประชาชน นอกจากนี้ บริษัทยังให้ความสำคัญต่อกิจกรรมของชุมชนและสังคมอย่างสม่ำเสมอ โดยปฏิบัติตามเจตนารมณ์ของกฎหมายและกฎระเบียบอย่างเคร่งครัด

บริษัทเชื่อมั่นว่า การปฏิบัติต่อผู้มีส่วนได้เสียตามแนวทางข้างต้น ย่อมจะช่วยเสริมสร้างมูลค่าขององค์กร สร้างงาน และสรรค์สร้างองค์กรให้มีฐานะการเงินที่มั่นคงอย่างยั่งยืนได้

4. การประชุมผู้ถือหุ้น

Shareholders' Meeting

ในปี 2549 บริษัทได้จัดให้มีการประชุมสามัญผู้ถือหุ้นเมื่อวันที่ 25 เมษายน 2549 เพื่อให้ผู้ถือหุ้นได้พิจารณาและออกเสียงในกิจการต่างๆ ของบริษัทตามที่กฎหมายกำหนด โดยบริษัทได้จัดส่งหนังสือเชิญประชุมประกอบด้วยรายละเอียดวาระการ

ประชุม รายงานประจำปีพร้อมงบการเงิน และหนังสือมอบฉันทะ เพื่อให้ผู้ถือหุ้นทราบล่วงหน้าก่อนวันประชุมมากกว่า 7 วันทำการ ซึ่งเป็นระยะเวลาที่เพียงพอต่อการศึกษาข้อมูลก่อนการประชุม โดยจัดส่งให้กับผู้ถือหุ้นทุกรายที่มีรายชื่อปรากฏในสมุดทะเบียนผู้ถือหุ้น ณ วันปิดสมุดทะเบียนผู้ถือหุ้นของบริษัท ทั้งนี้ในการประชุมสามัญที่ผ่านมา มีกรรมการเข้าร่วมประชุมรวม 8 ท่าน ประกอบด้วยประธานกรรมการตรวจสอบ กรรมการตรวจสอบ 2 ท่าน และกรรมการบริหาร 5 ท่าน โดยประธานกรรมการไม่สามารถมาเข้าร่วมประชุมได้เนื่องจากติดภารกิจสำคัญ อย่างไรก็ตาม บริษัทจะดำเนินการอย่างดีที่สุดให้กรรมการทุกท่านเข้าร่วมประชุมผู้ถือหุ้น

ในการประชุมผู้ถือหุ้น ประธานในที่ประชุมได้เปิดโอกาสให้ผู้ถือหุ้นมีสิทธิอย่างเท่าเทียมกันในการสอบถามและแสดงความคิดเห็นรวมถึงให้ข้อเสนอแนะที่มีต่อการบริหารงานและการดำเนินงานของบริษัทตามวาระการประชุมที่กำหนดไว้ และยังกำหนดให้มีวาระอื่นๆ เพื่อให้ผู้ถือหุ้นสามารถเสนอเพื่อให้ที่ประชุมพิจารณาได้ รวมทั้งได้บันทึกประเด็นซักถามและข้อคิดเห็นที่สำคัญไว้ในรายงานการประชุม โดยในปี 2550 เป็นต้นไป บริษัทจะมีการเผยแพร่ร่างรายงานการประชุมผู้ถือหุ้นผ่านทางเว็บไซต์ของบริษัทชื่อ www.lamsoon.co.th เพื่อให้ผู้ถือหุ้นแสดงความเห็นโดยไม่ต้องรอถึงการประชุมครั้งต่อไป

5. ภาวะผู้นำและวิสัยทัศน์

Leadership and Vision

คณะกรรมการบริษัทประกอบด้วยผู้ทรงคุณวุฒิที่มีความรู้ ความสามารถ ประสบการณ์ในด้านต่างๆ ที่จะเป็นประโยชน์ต่อการดำเนินธุรกิจของบริษัท คณะกรรมการบริษัทมีความรับผิดชอบสูงสุดต่อแผนธุรกิจและผลการดำเนินงานของบริษัท และมีบทบาทในการกำหนดหรือให้ความเห็นชอบในเรื่องวิสัยทัศน์ เป้าหมาย นโยบาย และงบประมาณในเรื่องที่สำคัญของบริษัท ซึ่งนำเสนอโดยฝ่ายบริหาร รวมทั้งติดตามผลการปฏิบัติงานของฝ่ายบริหารอย่างสม่ำเสมอและกำกับดูแลเพื่อให้มั่นใจว่าการดำเนินธุรกิจเป็นไปตามเป้าหมายและกลยุทธ์ที่วางไว้ทั้งในระยะสั้นและระยะยาว

ดังนั้นจึงจำเป็นอย่างยิ่งที่คณะกรรมการบริษัทและคณะผู้บริหารระดับสูงต้องมีภาวะความเป็นผู้นำ มีวิสัยทัศน์ และสามารถตัดสินใจได้อย่างละเอียดรอบคอบ และเป็นอิสระเพียงพอเพื่อประโยชน์สูงสุดของบริษัทและผู้ถือหุ้น นอกจากนี้คณะกรรมการบริษัทต้องมีความเข้าใจในภาพรวมของธุรกิจ เพื่อจะสามารถควบคุมและแนะนำฝ่ายบริหารให้นำนโยบายของบริษัทไปใช้ได้อย่างมีประสิทธิภาพและประสิทธิผล

6. ความขัดแย้งทางผลประโยชน์

Conflict of Interests

คณะกรรมการบริษัทดูแลมิให้เกิดความขัดแย้งทางผลประโยชน์ในการดำเนินธุรกิจ เริ่มตั้งแต่การจัดโครงสร้างและองค์ประกอบของคณะกรรมการและคณะอนุกรรมการต่างๆ ตามหลักการกำกับดูแลกิจการที่ดีและส่งเสริมให้พนักงานทุกระดับปฏิบัติงานด้วยความซื่อสัตย์และยึดมั่นในจรรยาบรรณวิชาชีพ คณะกรรมการได้กำหนดนโยบายและวิธีการดูแลเรื่องการใช้ข้อมูลภายใน ไม่ให้ผู้บริหารและผู้เกี่ยวข้องนำข้อมูลภายในของบริษัทไปใช้เพื่อประโยชน์ส่วนตนและเปิดเผยข้อมูลแก่บุคคลภายนอก และห้ามซื้อหรือขายหรือชักชวนให้บุคคลอื่นซื้อหรือขายหลักทรัพย์ของบริษัทในช่วง 1 เดือน ก่อนที่งบการเงินจะเผยแพร่ต่อสาธารณชนด้วย

คณะกรรมการบริษัทและผู้บริหารระดับสูง ซึ่งหมายรวมถึงคู่สมรส และบุตรที่ยังไม่บรรลุนิติภาวะ จะต้องรายงานการเปลี่ยนแปลงการถือครองหลักทรัพย์ต่อสำนักงานกำกับหลักทรัพย์และตลาดหลักทรัพย์ ตามมาตรา 59 แห่งพระราชบัญญัติ

หลักทรัพย์และตลาดหลักทรัพย์ พ.ศ. 2535 ภายใน 3 วันทำการนับจากวันที่ซื้อ ขาย โอน หรือรับโอน และส่งสำเนารายงานดังกล่าวให้กับบริษัท รวมถึงให้กรรมการทุกท่านรายงานการถือหลักทรัพย์ของบริษัทต่อคณะกรรมการทุกไตรมาส

นอกจากนี้ ผู้บริหารจะนำเสนอคณะกรรมการบริษัทผ่านคณะกรรมการตรวจสอบ เกี่ยวกับรายการที่เกี่ยวข้องกัน และรายการที่มีความขัดแย้งทางผลประโยชน์ ซึ่งได้มีการพิจารณาความเหมาะสมอย่างรอบคอบ และได้ปฏิบัติตามหลักเกณฑ์ของตลาดหลักทรัพย์แห่งประเทศไทย โดยได้มีการเปิดเผยรายการที่เกี่ยวข้องกันไว้ในหมายเหตุประกอบงบการเงินของบริษัททุกไตรมาสอย่างเคร่งครัด รวมทั้งได้มีการเปิดเผยไว้ในรายงานประจำปีและแบบแสดงรายการข้อมูลประจำปี (แบบ 56-1) ด้วย

7. จริยธรรมธุรกิจ

Business Ethics

บริษัทตระหนักดีว่าการปฏิบัติตามจริยธรรมของผู้บริหารและพนักงานทุกคน เป็นสิ่งจำเป็นต่อความมั่นคงและความสำเร็จขององค์กรในระยะยาว จึงมีการจัดทำระบบ ISO 9001:2000 ซึ่งเป็นระบบเกี่ยวกับมาตรฐานการผลิตสินค้าและการให้บริการกับลูกค้า รวมถึงการจัดทำระบบ HACCP ซึ่งเป็นระบบมาตรฐานระหว่างประเทศเรื่องความปลอดภัยของอาหาร ซึ่งเกี่ยวข้องกับธุรกิจของบริษัทโดยตรง และระบบ GMP ซึ่งเป็นระบบมาตรฐานหลักเกณฑ์วิธีการที่ดีในการผลิตอาหาร ทั้งนี้เพื่อให้ผู้บริหารมีใจในมาตรฐานการผลิตสินค้าและการให้บริการของบริษัท ซึ่งพนักงานทุกคนได้มีการปฏิบัติตามและพัฒนาระบบดังกล่าวอย่างต่อเนื่อง เพื่อรักษามาตรฐานและปรับปรุงระบบการทำงานให้มีประสิทธิภาพและมีมาตรฐานเป็นที่ยอมรับ ซึ่งถือเป็นหลักในการดำเนินธุรกิจที่มุ่งเน้นคุณภาพสินค้าและบริการแก่ลูกค้าและผู้บริโภค นอกจากนี้ บริษัทยังได้รับการรับรองระบบการบริหารจัดการสิ่งแวดล้อม ISO14001 อีกด้วย บริษัทเชื่อมั่นว่าการมีหลักปฏิบัติเกี่ยวกับจริยธรรมธุรกิจเป็นพื้นฐานที่สำคัญในการเสริมสร้างและยกระดับการกำกับดูแลกิจการที่ดี บริษัทจึงได้กำหนดและจัดทำแนวทางจริยธรรมธุรกิจไว้เป็นลายลักษณ์อักษร โดยถือเป็นการประมวลความประพฤติในทางที่ดีงาม และได้รับความเห็นชอบจากคณะกรรมการบริษัทแล้ว พร้อมทั้งประกาศให้กรรมการ ผู้บริหาร และพนักงานของบริษัทได้รับทราบ และได้จัดให้มีกระบวนการติดตามการปฏิบัติตามแนวทางดังกล่าวอย่างเคร่งครัดและต่อเนื่อง อย่างไรก็ตาม ในปี 2550 บริษัทจะจัดให้มีการทบทวนการปฏิบัติตามในแต่ละปีว่าเป็นไปตามที่กำหนดหรือไม่

8. การถ่วงดุลของกรรมการที่ไม่เป็นผู้บริหาร

Balance of Power in Board of Directors

การวางโครงสร้างระบบการบริหารงานและการปฏิบัติงานจะต้องมีความน่าเชื่อถือและโปร่งใส โครงสร้างของคณะกรรมการบริษัทได้มีการกำหนดหน้าที่รับผิดชอบชัดเจนและไม่ทำให้บุคคลใดบุคคลหนึ่งหรือกลุ่มใดกลุ่มหนึ่งมีอำนาจโดยไม่มีข้อจำกัด คณะกรรมการบริษัทประกอบด้วยกรรมการ 9 ท่าน ประกอบด้วยกรรมการที่เป็นผู้บริหาร 5 ท่าน และกรรมการอิสระ 4 ท่าน ทั้งนี้เพื่อให้เกิดการถ่วงดุลอำนาจและการสอบทานการบริหารงานอย่างเหมาะสม โดยกรรมการอิสระดังกล่าวต้องสามารถแสดงความคิดเห็นได้โดยอิสระเพื่อป้องกันมิให้เกิดความขัดแย้งทางผลประโยชน์ อย่างไรก็ตาม บริษัทยังไม่ได้มีข้อกำหนดจำนวนกรรมการที่เป็นไปตามสัดส่วนการถือหุ้นในบริษัท

9. การรวมหรือแยกตำแหน่ง

Aggregation or Segregation of Positions

ประธานกรรมการเป็นกรรมการอิสระตามความหมายของตลาดหลักทรัพย์แห่งประเทศไทย และไม่เป็นบุคคลเดียวกันกับกรรมการผู้จัดการ รวมถึงไม่มีความสัมพันธ์ใดๆ กับฝ่ายบริหาร ทั้งนี้เพื่อเป็นการแบ่งแยกหน้าที่ในการกำหนดนโยบายการกำกับดูแลและการบริหารงานประจำ ซึ่งเป็นหน้าที่ของกรรมการผู้จัดการและผู้บริหารระดับสูงของบริษัท อย่างไรก็ตาม กรรมการทุกท่านมีอิสระในการแสดงความคิดเห็นต่อการดำเนินงานของบริษัท เพื่อกำกับดูแลให้การดำเนินการของฝ่ายบริหารเป็นไปอย่างมีประสิทธิภาพ ถูกต้องและโปร่งใส

10. ค่าตอบแทนกรรมการและผู้บริหาร

Remuneration for Directors and the Management

คณะกรรมการบริษัทได้แต่งตั้งคณะกรรมการพิจารณาค่าตอบแทน ซึ่งประกอบด้วยกรรมการอิสระ 4 ท่าน และกรรมการบริหาร 1 ท่าน เป็นผู้ทำหน้าที่พิจารณาหลักเกณฑ์ในการจ่ายและรูปแบบค่าตอบแทนของกรรมการและผู้บริหารระดับสูง เพื่อเสนอความเห็นต่อคณะกรรมการ โดยคณะกรรมการเป็นผู้อนุมัติค่าตอบแทนของผู้บริหารระดับสูง และที่ประชุมผู้ถือหุ้นเป็นผู้อนุมัติค่าตอบแทนของกรรมการ ทั้งนี้ค่าตอบแทนที่กำหนดจะพิจารณาให้เพียงพอที่จะจูงใจและรักษากรรมการที่มีคุณภาพตามที่บริษัทต้องการ โดยจะหลีกเลี่ยงการจ่ายที่เกินสมควร นอกจากนี้ จะเปรียบเทียบกับบริษัทอื่นที่อยู่ในอุตสาหกรรมเดียวกัน ประสิทธิภาพ ภาระหน้าที่ ขอบเขตของบทบาทและความรับผิดชอบ รวมถึงประโยชน์ที่จะได้รับจากกรรมการแต่ละท่าน ส่วนค่าตอบแทนผู้บริหาร จะเป็นไปตามหลักเกณฑ์และนโยบายที่คณะกรรมการพิจารณา ค่าตอบแทนกำหนด ระดับค่าตอบแทนเป็นเงินเดือน โบนัส และผลตอบแทนจูงใจในระยะยาว จะต้องสอดคล้องกับผลงานของบริษัท และผลการปฏิบัติงานของผู้บริหารแต่ละคน เพื่อประโยชน์สูงสุดของบริษัท

บริษัทได้เปิดเผยจำนวนค่าตอบแทนของกรรมการและผู้บริหารไว้ในรายงานประจำปีและแบบแสดงรายการข้อมูลประจำปี (แบบ 56-1) ตามที่สำนักงานคณะกรรมการกำกับหลักทรัพย์และตลาดหลักทรัพย์กำหนด นอกจากนี้ บริษัทยังได้เปิดเผยจำนวนค่าตอบแทนของกรรมการที่ได้รับจากบริษัทย่อยไว้ในรายงานประจำปี และแบบแสดงรายการข้อมูลประจำปี (แบบ 56-1)

11. การประชุมคณะกรรมการ

Board of Directors' Meetings

โดยปกติ บริษัทกำหนดให้มีการประชุมคณะกรรมการไตรมาสละ 1 ครั้ง เป็นอย่างน้อย หรือประธานกรรมการจะพิจารณาเห็นสมควรเรียกประชุมเป็นวาระพิเศษเพิ่มเติมตามความจำเป็น และจะมีการกำหนดตารางการประชุมคณะกรรมการวาระปกติไว้เป็นการล่วงหน้า โดยบริษัทจะจัดส่งเอกสารที่ใช้ประกอบวาระการประชุมคณะกรรมการที่เพียงพอ พร้อมหนังสือเชิญประชุม โดยระบุอย่างชัดเจนว่าเป็นเรื่องที่จะเสนอเพื่อทราบ เพื่ออนุมัติ หรือเพื่อพิจารณา แล้วแต่กรณี ให้แก่กรรมการทุกท่านก่อนการประชุมไม่น้อยกว่า 7 วัน เพื่อให้คณะกรรมการ ได้มีเวลาศึกษาข้อมูลก่อนการประชุม ในระหว่างการประชุม ประธานคณะกรรมการจะสนับสนุนให้มีการพิจารณาประเด็นต่างๆ โดยจัดสรรเวลาอย่างเพียงพอแก่ผู้บริหารที่เกี่ยวข้องในการนำเสนอรายละเอียด

บันทึกรายงานการประชุมมีการจัดทำเป็นลายลักษณ์อักษรซึ่งครอบคลุมทุกประเด็น เนื้อหา และความเห็น และหลังจากที่ผ่านการรับรองจากที่ประชุมก็จะถูกจัดเก็บไว้พร้อมสำหรับกรรมการและผู้ที่เกี่ยวข้องตรวจสอบได้

ในปี 2549 คณะกรรมการมีกำหนดประชุมตามวาระปกติ 4 ครั้ง การประชุมวาระพิเศษ 3 ครั้ง รวมทั้งสิ้น 7 ครั้ง สามารถประมวลจำนวนครั้งในการเข้าร่วมประชุมของกรรมการบริษัทแต่ละท่านได้ดังนี้

รายชื่อ	วาระการดำรงตำแหน่ง	การเข้าร่วมประชุม/การประชุมทั้งหมด (ครั้ง)		
		วาระปกติ	วาระพิเศษ	รวม
1. นายมีชัย วีระไวทยะ	2547-2550	4/4	3/3	7/7
2. นายวิง ต้า เลียง	2547-2550	2/4	0/3	2/7
3. นายสงคราม กระจ่างเนตร์	2549-2552	4/4	2/3	6/7
4. นางศรุดา แจงศิริเจริญ	2548-2551	3/4	3/3	6/7
5. นายฐานันท์ พุทธสุวรรณ	2547-2550	4/4	3/3	7/7
6. นายวิง ชาง ยิง	2549-2552	4/4	0/3	4/7
7. นายสมชัย จงสวัสดิ์ชัย	2548-2551	4/4	3/3	7/7
8. นายอำพล สิมะโรจนา	2548-2551	4/4	3/3	7/7
9. นางสาวอัญชลี สืบจันทศิริ	2549-2552	4/4	3/3	7/7

ในปี 2549 กรรมการที่ไม่เป็นผู้บริหารได้ประชุมกันเองโดยไม่มีกรรมการบริหารร่วมอยู่ด้วยจำนวน 2 ครั้ง ได้แก่ เมื่อวันที่ 22 มีนาคม 2549 และวันที่ 21 มิถุนายน 2549

บริษัทยังไม่ได้มีการกำหนดชัดเจนถึงจำนวนบริษัทสูงสุดที่ประธานกรรมการ กรรมการ หรือกรรมการผู้จัดการจะดำรงตำแหน่งได้ เพียงแต่แจ้งข้อมูลที่ตลาดหลักทรัพย์แห่งประเทศไทยมีหนังสือ เลขที่ บจ. (ว) 50/2549 ลงวันที่ 29 กันยายน 2549 ซึ่งระบุว่าศูนย์พัฒนาการกำกับดูแลกิจการบริษัทจดทะเบียนเห็นว่า กรรมการบริษัทจดทะเบียนควรดำรงตำแหน่งกรรมการในบริษัทจดทะเบียนไม่เกิน 5 บริษัท ในขณะที่แนวทางของต่างประเทศนั้นแบ่งเป็น 3 กรณีคือ กรณีที่เป็นกรรมการที่เป็นผู้บริหาร (Executive Director - ED) หรือ Full Time Director ให้ดำรงตำแหน่งได้ไม่เกิน 4 บริษัท กรณีที่เป็นกรรมการที่ไม่เป็นผู้บริหาร (Non-Executive Director – NED) หรือกรรมการมืออาชีพ (Professional Director) ให้ดำรงตำแหน่งได้ไม่เกิน 6 บริษัท และกรณีที่เป็นประธานกรรมการ ให้ดำรงตำแหน่งได้เพียง 1 บริษัท

อย่างไรก็ตาม เมื่อพิจารณาจากจำนวนครั้งที่กรรมการแต่ละท่านเข้าร่วมประชุมแล้ว บริษัทเห็นว่ากรรมการส่วนใหญ่ยังสามารถเข้าร่วมประชุมคณะกรรมการได้อย่างสม่ำเสมอ

12. คณะอนุกรรมการ

Committees

คณะกรรมการบริษัทได้แต่งตั้งคณะกรรมการตรวจสอบ ซึ่งประกอบด้วยกรรมการ 3 ท่าน ทุกท่านเป็นกรรมการอิสระ โดยมีการประชุมสม่ำเสมอ อย่างน้อยไตรมาสละ 1 ครั้ง ในปี 2549 มีการประชุมทั้งสิ้น 4 ครั้ง คณะกรรมการตรวจสอบมีหน้าที่รับผิดชอบสอบทานรายงานทางการเงินของบริษัท สอบทานความเพียงพอของระบบการควบคุมภายในและระบบการบริหารความเสี่ยง การปฏิบัติตามกฎหมาย กฎเกณฑ์ และระเบียบที่เกี่ยวข้อง พิจารณาคัดเลือก เสนอแต่งตั้ง และเสนอค่าตอบแทนผู้สอบบัญชีของบริษัท รวมทั้งประชุมร่วมกับผู้สอบบัญชีของบริษัทอย่างน้อยปีละ 2 ครั้ง และประสานงานกับผู้ตรวจสอบภายในของบริษัทเกี่ยวกับวัตถุประสงค์และการวางแผนการตรวจสอบ พิจารณาการเปิดเผยข้อมูลของบริษัทในกรณีที่เกิดรายการที่เกี่ยวข้องกันหรือรายการที่อาจมีความขัดแย้งทางผลประโยชน์นี้ให้มีความถูกต้อง ครบถ้วน และโปร่งใส

และตั้งแต่เดือน พฤษภาคม 2549 คณะกรรมการมีมติมอบหมายให้คณะกรรมการตรวจสอบลงนามในงบการเงินรายไตรมาส และนำออกเผยแพร่ได้ ส่วนงบการเงินประจำปียังคงให้คณะกรรมการเป็นผู้พิจารณาอนุมัติก่อนเผยแพร่ตามที่ปฏิบัติอยู่เดิม

คณะกรรมการได้แต่งตั้งคณะอนุกรรมการ 2 คณะ ได้แก่ คณะอนุกรรมการพิจารณาค่าตอบแทนและคณะอนุกรรมการจัดสรรหลักทรัพย์ โดยประกอบด้วยกรรมการอิสระ 4 ท่าน และกรรมการบริหาร 1 ท่าน และได้มีการกำหนดขอบเขตหน้าที่ ความรับผิดชอบของคณะอนุกรรมการทั้ง 2 ในขณะที่ยังไม่มีกรรมการแต่งตั้งคณะอนุกรรมการสรรหา ในปี 2549 คณะอนุกรรมการพิจารณาค่าตอบแทนได้มีการประชุมทั้งสิ้น 3 ครั้ง

13. ระบบการควบคุมและการตรวจสอบภายใน

Controlling System and Internal Audit

บริษัทได้ให้ความสำคัญต่อระบบควบคุมภายในทั้งในระดับบริหาร และระดับปฏิบัติงานที่มีประสิทธิภาพ จึงได้มีการจัดโครงสร้างองค์กรอย่างเหมาะสม มีสายการบังคับบัญชาและความสัมพันธ์ระหว่างหน่วยงานภายในองค์กรที่ชัดเจน มีการกำหนดอำนาจการอนุมัติตามระดับตำแหน่ง มีการควบคุมดูแลการใช้ทรัพย์สินของบริษัทให้เกิดประโยชน์และมีการแบ่งแยกหน้าที่ผู้ปฏิบัติงาน ผู้ติดตามควบคุมและประเมินผลออกจากกัน เพื่อให้เกิดการถ่วงดุลและตรวจสอบระหว่างกันอย่างเหมาะสม และมีระบบรายงานทางการเงินเสนอผู้บริหารตามสายงานที่รับผิดชอบ

คณะกรรมการได้มีมติอนุมัติให้บริษัทว่าจ้างสำนักงาน ดร. วิรัช แอนด์ แอสโซซิเอตส์ ซึ่งเป็นบริษัทตรวจสอบบัญชี และอยู่ในรายชื่อของผู้ตรวจสอบบัญชีบริษัทในตลาดหลักทรัพย์ฯ ให้ทำหน้าที่ตรวจสอบภายในของบริษัทแทนแผนกตรวจสอบภายในของบริษัทเอง เพื่อให้มั่นใจว่าการปฏิบัติงานและกิจกรรมทางการเงินของบริษัทได้ดำเนินการตามแนวทางที่กำหนด และมีประสิทธิภาพ รวมถึงการตรวจสอบการปฏิบัติตามกฎหมายและข้อกำหนดที่เกี่ยวข้อง (Compliance Controls) และเพื่อให้หน่วยงานตรวจสอบภายในมีความเป็นอิสระ สามารถทำหน้าที่ตรวจสอบและถ่วงดุลได้อย่างเต็มที่ คณะกรรมการบริษัทจึงได้กำหนดให้หน่วยงานตรวจสอบภายในรายงานผลการตรวจสอบต่อคณะกรรมการตรวจสอบเป็นประจำตามเวลาที่กำหนดไว้ ซึ่งคณะกรรมการตรวจสอบดังกล่าวประกอบด้วยกรรมการอิสระทั้งสิ้น รายละเอียดการควบคุมภายในได้ปรากฏอยู่แล้วในรายงานประจำปีและแบบแสดงรายการข้อมูลประจำปี (แบบ 56-1)

บริษัทมีนโยบายในการกำหนดให้การบริหารความเสี่ยง เป็นส่วนหนึ่งของการบริหารจัดการ เพื่อให้วัตถุประสงค์ เป้าหมาย และแผนกลยุทธ์ต่าง ๆ ของบริษัท สามารถปฏิบัติได้บรรลุตามที่ได้ตั้งไว้ โดยผู้บริหารและพนักงานทุกคนในบริษัทเป็นเจ้าของความเสี่ยง และมีหน้าที่ในการประเมินความเสี่ยงของแต่ละหน่วยงานและกระบวนการทำงาน ประเมินประสิทธิภาพของมาตรการควบคุมที่มีอยู่ พร้อมทั้งนำเสนอแผนงานและวิธีการในการลดความเสี่ยง

14. รายงานของคณะกรรมการ

Directors' Reporting

คณะกรรมการบริษัทเป็นผู้รับผิดชอบต่องบการเงินของบริษัทและบริษัทย่อย รวมถึงสารสนเทศทางการเงินที่ปรากฏในรายงานประจำปี งบการเงินดังกล่าวจัดทำขึ้นตามมาตรฐานการบัญชีที่รับรองทั่วไปในประเทศไทย โดยเลือกใช้นโยบายบัญชีที่เหมาะสมและถือปฏิบัติอย่างสม่ำเสมอ และใช้ดุลยพินิจอย่างระมัดระวังและประมาณการที่ดีที่สุดในการจัดทำ รวมทั้งมีการเปิดเผยข้อมูลสำคัญอย่างเพียงพอในหมายเหตุประกอบงบการเงิน คณะกรรมการบริษัทได้จัดให้มีการดำรงรักษาไว้ซึ่งระบบควบคุมภายในที่มีประสิทธิภาพ เพื่อให้มั่นใจได้ว่าการบันทึกข้อมูลทางบัญชีมีความถูกต้อง ครบถ้วน และเพียงพอที่จะรักษาไว้ซึ่งทรัพย์สินและเพื่อป้องกันไม่ให้เกิดการทุจริตหรือการดำเนินการที่ผิดปกติดังมีสาระสำคัญ

คณะกรรมการบริษัทได้แต่งตั้งคณะกรรมการตรวจสอบทำหน้าที่ดูแลรับผิดชอบเกี่ยวกับคุณภาพของรายงานทางการเงินและระบบการควบคุมภายใน รวมถึงกระบวนการต่าง ๆ ให้มีการจัดทำอย่างถูกต้องตามมาตรฐานทางบัญชีที่รับรองทั่วไป และมีการเปิดเผยข้อมูลอย่างโปร่งใส ในการดำเนินงานของบริษัทฯ ในรอบปี 2549 คณะกรรมการตรวจสอบได้พิจารณาแล้วเห็นว่าคณะกรรมการตลอดจนผู้บริหาร มีความมุ่งมั่นในการปฏิบัติหน้าที่เพื่อให้บรรลุเป้าหมายขององค์กร ได้ให้ความสำคัญอย่างยิ่งต่อการดำเนินงานภายใต้ระบบการควบคุมภายในที่ดี มีการบริหารความเสี่ยงที่เหมาะสม มีระบบสารสนเทศการสื่อสารข้อมูลสนับสนุนการกำกับดูแลกิจการที่มีประสิทธิภาพ โดยปราศจากการละเมิดกฎหมายหรือข้อบังคับต่าง ๆ ที่เป็นสาระสำคัญซึ่งบริษัทต้องพึงปฏิบัติ กล่าวคือ ระบบการควบคุมภายในของบริษัทโดยรวมอยู่ในระดับที่น่าพอใจ และสามารถสร้างความเชื่อมั่นอย่างมีเหตุผลต่อความเชื่อถือได้ของงบการเงินของบริษัทและบริษัทย่อย ณ วันที่ 31 ธันวาคม 2549 โดยความเห็นดังกล่าวปรากฏอยู่ในรายงานของคณะกรรมการตรวจสอบซึ่งแสดงไว้ในรายงานประจำปีและแบบแสดงรายการข้อมูลประจำปี (แบบ 56-1) แล้ว

15. ความสัมพันธ์กับผู้เกี่ยวข้อง

Relations with Stakeholders

คณะกรรมการให้ความสำคัญต่อการเปิดเผยข้อมูลที่มีความถูกต้อง ครบถ้วน โปร่งใสและทั่วถึง ทั้งรายงาน ข้อมูลทางการเงินและข้อมูลทั่วไป รวมทั้งรายงานประจำปี โดยได้เผยแพร่ข้อมูลข่าวสารดังกล่าวเพื่อให้ผู้ถือหุ้น และผู้ที่เกี่ยวข้องได้รับทราบ โดยผ่านช่องทางและสื่อการเผยแพร่ข้อมูลของตลาดหลักทรัพย์ ในส่วนของงานด้านผู้ลงทุนสัมพันธ์นั้น บริษัทฯ ยังไม่ได้จัดตั้งหน่วยงานขึ้นเฉพาะ เนื่องจากกิจกรรมในเรื่องดังกล่าวยังมีจำนวนไม่มากนัก แต่ได้มอบหมายให้ผู้จัดการฝ่ายการเงินและผู้ช่วยกรรมการผู้จัดการ ทำหน้าที่ติดต่อสื่อสารกับผู้ลงทุน ทั้งที่เป็นบุคคลและสถาบัน ผู้ถือหุ้น นักวิเคราะห์และภาครัฐที่เกี่ยวข้อง ซึ่งผู้ลงทุนสามารถติดต่อขอข้อมูลบริษัทได้ที่โทรศัพท์ 02-361 8959/87 หรือโทรสาร 02-361 8988/9 หรือจดหมายอิเล็กทรอนิกส์ secdept@lamsoon.co.th และในปี 2550 นี้ บริษัทฯ ได้เพิ่มช่องทางการติดต่อให้กับผู้ลงทุนอีกช่องทางหนึ่ง โดยผู้ลงทุนสามารถติดต่อผ่านเว็บไซต์ของบริษัทชื่อ www.lamsoon.co.th

5. ข้อมูลทั่วไป

5.1 บริษัท

ชื่อบริษัท	: บริษัท ล้ำสูง (ประเทศไทย) จำกัด (มหาชน)
เลขทะเบียนบริษัท	: 0107538000568 (เดิมเลขที่ บมจ.579)
สำนักงานใหญ่	: 947/155 หมู่ 12 ถนนบางนา-ตราด แขวงบางนา เขตบางนา กรุงเทพมหานคร 10260 โทรศัพท์ 02-361 8959/87 โทรสาร (ฝ่ายบริหาร) 02-361 8988/9 โทรสาร (ฝ่ายขาย) 02-361 8994/5
โรงกลั่นน้ำมันปาล์ม	: 236 หมู่ 4 นิคมอุตสาหกรรมบางปู ถนนสุขุมวิท ตำบลแพรกษา อำเภอเมือง สมุทรปราการ 10280 โทรศัพท์ 02-709 3610/24 โทรสาร 02-324 0640
โรงงานสกัดน้ำมันปาล์มดิบ	: 99/9 หมู่ 2 ถนนสีเกา-ควนกูน ตำบลกะลาเส อำเภอสีเกา ตรัง 92150 โทรศัพท์ 075-267 275, 075-267 268 โทรสาร 075-267 265, 075-267 028
ประเภทธุรกิจ	: ผู้ผลิตและจำหน่ายผลิตภัณฑ์น้ำมันพืช, ไขมันพืชผสม และเนยเทียม
ทุนจดทะเบียน	: 820,000,000 บาท
จำนวนหุ้นสามัญที่ออกจำหน่ายแล้ว	: 820,000,000 หุ้น
มูลค่าที่ตราไว้หุ้นละ	: 1 บาท

5.2 นิติบุคคลที่บริษัทถือหุ้นตั้งแต่ร้อยละ 10 ขึ้นไป

5.2.1 บริษัท สหอุตสาหกรรมน้ำมันปาล์ม จำกัด (มหาชน)

สำนักงานกรุงเทพฯ	: 947/155 ชั้น 1 หมู่ 12 ถนนบางนา-ตราด แขวงบางนา เขตบางนา กรุงเทพมหานคร 10260 โทรศัพท์ 02-744 1046/8 โทรสาร 02-744 1049
สำนักงานกระบี่และโรงงาน	: 98 หมู่ 6 ถนนเหนือคลอง-เขาพนม ตำบลห้วยยูง อำเภอเหนือคลอง กระบี่ 81130 โทรศัพท์ 075-621 919 โทรสาร 075-621 922

ประเภทธุรกิจ	: ทำสวนปาล์ม และสกัดน้ำมันปาล์มดิบ และน้ำมันเมล็ดในปาล์มดิบ
ทุนจดทะเบียน	: 324,050,000 บาท
จำนวนหุ้นสามัญที่ออกจำหน่ายแล้ว	: 32,405,000 หุ้น
จำนวนหุ้นสามัญที่บริษัทถืออยู่	: 22,671,511 หุ้น คิดเป็นร้อยละ 69.96

5.2.2 บริษัท อาหารสากล จำกัด (มหาชน)

สำนักงานกรุงเทพฯ	: 947/157 หมู่ 12 ถนนบางนา-ตราด แขวงบางนา เขตบางนา กรุงเทพมหานคร 10260 โทรศัพท์ 02-361 8954/7, 02-398 8555 โทรสาร 02-744 0860
โรงงาน(1)	: 64 กิโลเมตรที่ 1 หมู่ที่ 1 ถนนลำปาง-เชียงใหม่ ต. ปงแสงทอง อ. เมือง ลำปาง 52000 โทรศัพท์ 054-225 081/4 โทรสาร 054-225 085
โรงงาน(2)	: 469/1 ถนนพระประโทน-บ้านแพ้ว หมู่ที่ 3 ต. ดอนยายหอม อ. เมือง นครปฐม 73000 โทรศัพท์ 034-229 397/9 โทรสาร 034-229 399
ประเภทธุรกิจ	: ผู้ผลิตผัก ผลไม้ เครื่องดื่มน้ำผลไม้ และกาแฟบรรจุกระป๋อง ขวดแก้ว และกล่อง UHT ซอสและเครื่องปรุงรส จำหน่ายทั้งใน ประเทศและต่างประเทศ
ทุนจดทะเบียน	: 525,000,000 บาท
ทุนที่เรียกชำระแล้ว	: 350,000,000 บาท
จำนวนหุ้นสามัญที่ออกจำหน่ายแล้ว	: 35,000,000 หุ้น
จำนวนหุ้นสามัญที่บริษัทถืออยู่	: 33,874,813 หุ้น คิดเป็นร้อยละ 96.79

5.3 บุคคลอ้างอิงอื่น ๆ

5.3.1 นายทะเบียนหุ้น

ชื่อ : บริษัท ศูนย์รับฝากหลักทรัพย์ (ประเทศไทย) จำกัด
สถานที่สำนักงาน : 62 ถนนรัชดาภิเษก แขวงคลองเตย
เขตคลองเตย กรุงเทพมหานคร 10110
โทรศัพท์ 02-359 1200/01
โทรสาร 02-359 1259

5.3.2 ผู้สอบบัญชี

ชื่อ : นางสาวทิพวัลย์ นานานุวัฒน์
เลขทะเบียนผู้สอบบัญชีรับอนุญาต 3459
สถานที่สำนักงาน : บริษัท สำนักงาน เอ็นส์ที แอนด์ ยัง จำกัด
ชั้น 33 อาคารเลครัชดา
193/136-137 ถนนรัชดาภิเษก คลองเตย กรุงเทพฯ 10110
ตู้ ป.ณ. 1047, กรุงเทพฯ 10501
โทรศัพท์ 02-264 0777, 02-661 9190
โทรสาร 02-264 0789/90, 02-661 9192

จำนวนปีที่เป็นผู้สอบบัญชีให้บริษัทฯ : 1
ความสัมพันธ์หรือการมีส่วนได้เสียกับ
บริษัทฯ /บริษัทย่อย /ผู้บริหาร /ผู้ถือหุ้น
รายใหญ่ หรือผู้ที่เกี่ยวข้องกับบุคคลดังกล่าว : ไม่มี

5.3.3 ที่ปรึกษากฎหมาย

ชื่อ : บริษัท เบเคอร์ แอนด์ แม็คเค็นซี จำกัด
สถานที่สำนักงาน : ชั้น 25 อาคารอับดุลลาฮิม เลขที่ 990 ถนนพระราม 4
กรุงเทพฯ 10500
โทรศัพท์ 02-636 2000
โทรสาร 02-636 2111

6. ลักษณะการประกอบธุรกิจ

บริษัท ล้ำสูง (ประเทศไทย) จำกัด (มหาชน) ดำเนินธุรกิจโรงสกัด (CRUSHING MILL) และโรงกลั่นน้ำมันปาล์ม (REFINERY) โดยปัจจุบันมีกำลังการผลิตของโรงกลั่นที่ 700 ตันต่อวัน หรือ 255,500 ตันต่อปี ซึ่งถือเป็นโรงกลั่นน้ำมันปาล์มขนาดใหญ่แห่งหนึ่งของประเทศไทย ในปัจจุบัน บริษัทมีผลิตภัณฑ์หลักดังต่อไปนี้

1. น้ำมันปาล์ม (Palm Oil)
 - 1.1 น้ำมันปาล์มบริสุทธิ์ (RBD Palm Oil)
 - 1.2 น้ำมันปาล์มโอเลอิน (RBD Palm Olein/Cooking Oil)
 - 1.3 น้ำมันปาล์มสเตียร์น (RBD Palm Stearin)
 - 1.4 ไขมันผ่านกรรมวิธีไฮโดรจิเนต (Hydrogenated Fat)
 - 1.5 กรดไขมันอิสระ (Palm Fatty Acid)
 - 1.6 น้ำมันเมล็ดในปาล์มบริสุทธิ์ (RBD Palm Kernel Oil)
2. น้ำมันมะพร้าว (Coconut Oil)
3. น้ำมันถั่วเหลือง (Soybean Oil)
4. น้ำมันเมล็ดดอกทานตะวัน (Sunflower Seed Oil)
5. น้ำมันข้าวโพด (Corn Oil)
6. น้ำมันเมล็ดชา (Camellia Oil)
7. ไขมันพืชผสม (Shortening)
8. เนยเทียม (Margarine)

6.1 โครงสร้างรายได้

หน่วย:ล้านบาท

ผลิตภัณฑ์/บริการ	ดำเนินการ โดย	ปี 2547		ปี 2548		ปี 2549	
		จำนวนเงิน	%	จำนวนเงิน	%	จำนวนเงิน	%
กลุ่มน้ำมันพืช	บริษัทและ UPOIC	3,850	75.67	3,666	71.46	3,734	70.19
กลุ่มเนยเทียมและไขมันพืชผสม	บริษัท	399	7.84	394	7.68	426	8.01
อื่นๆ	บริษัทและ UPOIC	46	0.90	30	0.59	42	0.79
กลุ่มผักและผลไม้	บริษัท และ UFC ⁽¹⁾	641	12.60	838	16.33	876	16.30
กลุ่มเครื่องดื่ม	บริษัท และ UFC ⁽¹⁾	104	2.04	134	2.61	181	3.40
กลุ่มซอส เครื่องปรุงรส และอื่นๆ	บริษัท และ UFC ⁽¹⁾	48	0.94	68	1.33	70	1.31
รวมมูลค่าการจำหน่าย		5,088	100.00	5,130	100.00	5,320	100.00
หัก สินค้าคืนและส่วนลดการค้า		(7)		(16)		(16)	
มูลค่าการจำหน่ายสุทธิ		5,081		5,114		5,304	

หมายเหตุ: ⁽¹⁾ ในวันที่ 1 มีนาคม 2549 บริษัทได้เป็นตัวแทนจำหน่ายผลิตภัณฑ์ในประเทศ ให้กับบริษัท อาหารสากล จำกัด (มหาชน)

6.2 การเปลี่ยนแปลงที่สำคัญในปีที่ผ่านมา

ด้านการเงิน

6.2.1 โครงการจำหน่ายหุ้นซื้อคืน

ตามที่ประชุมคณะกรรมการบริษัทครั้งที่ 3/2548 เมื่อวันที่ 4 กรกฎาคม 2548 คณะกรรมการบริษัทได้มีมติอนุมัติให้บริษัทจำหน่ายหุ้นซื้อคืนจำนวน 82 ล้านหุ้น ผ่านกระดานหลักของตลาดหลักทรัพย์ฯ ได้ตั้งแต่วันที่ 19 กรกฎาคม 2548 ถึงวันที่ 23 เมษายน 2549 นั้น บริษัทฯ ได้จำหน่ายหุ้นซื้อคืนออกไปครบตามจำนวนทั้งสิ้น 82 ล้านหุ้นเป็นที่เรียบร้อยแล้วเมื่อวันที่ 10 เมษายน 2549 โดยมีกำไรจากการขายเป็นจำนวนเงินทั้งสิ้น 5.27 ล้านบาท ซึ่งบันทึกอยู่ใน “ส่วนเกินทุนหุ้นซื้อคืน” ในส่วนของผู้ถือหุ้น

ด้านการกำกับดูแลกิจการที่ดี

6.2.2 คณะอนุกรรมการพิจารณาค่าตอบแทนกำหนดนโยบายค่าตอบแทนกรรมการและผู้บริหารระดับสูง

ในปี 2549 คณะอนุกรรมการพิจารณาค่าตอบแทนได้มีการประชุม 3 ครั้ง เพื่อพิจารณาหลักเกณฑ์เกี่ยวกับค่าตอบแทนของกรรมการและผู้บริหารระดับสูง

ด้านการผลิต

6.2.3 โครงการขยายกำลังการผลิตและเพิ่มประสิทธิภาพการผลิตเนยเทียมและไขมันพืชผสม

บริษัทฯ ได้รับการอนุมัติจากคณะกรรมการส่งเสริมการลงทุนให้เปิดดำเนินการสำหรับโครงการขยายกำลังการผลิตและเพิ่มประสิทธิภาพการผลิตเนยเทียมและไขมันพืชผสม ตั้งแต่วันที่ 4 กันยายน 2549 เป็นต้นไป โดยมีกำลังการผลิตปีละประมาณ 27,360 ตัน โครงการดังกล่าวมีการติดตั้งเครื่องจักรอันทันสมัยระบบ AUTOMATION เพื่อให้ได้ผลิตภัณฑ์ที่มีคุณภาพสูง และสามารถประหยัดต้นทุนการผลิตไปพร้อมกัน

6.2.4 ได้รับการรับรองระบบ KOSHER

เมื่อวันที่ 1 พฤษภาคม 2549 บริษัทฯ ได้ผ่านการตรวจรับรองระบบ KOSHER ซึ่งเป็นระบบคุณภาพมาตรฐานด้านการผลิตอาหารตามหลักของศาสนายิว

ด้านการตลาด

6.2.5 ผลิตภัณฑ์ใหม่เพื่อสุขภาพออกสู่ตลาด

ในปี 2549 บริษัทฯ ได้วางตลาดผลิตภัณฑ์ใหม่เพื่อสุขภาพ ได้แก่ น้ำมันพืชที่ผลิตจากเมล็ดชา ภายใต้ตราสินค้า “เนเชอเรล” (Naturel) นับเป็นครั้งแรกในประเทศไทย ที่มีการวางจำหน่ายสินค้าดังกล่าว นอกจากนี้ บริษัทฯ อาหารสากล จำกัด (มหาชน) ซึ่งเป็นบริษัทย่อย ก็ได้วางตลาดน้ำผักผลไม้รวม 100% ภายใต้ตราสินค้า “ชูล” (Chooze) ซึ่งได้รับการตอบรับเป็นอย่างดีจากกลุ่มผู้บริโภคที่เน้นการดูแลสุขภาพ นอกจากนี้ บริษัทฯ ยังได้รับการแต่งตั้งให้เป็นตัวแทนจำหน่ายสินค้าในประเทศให้กับบริษัท อาหารสากล จำกัด (มหาชน) เมื่อวันที่ 1 มีนาคม 2549 ซึ่งจะทำให้บริษัทฯ สามารถบริหารค่าใช้จ่ายในการขายได้อย่างมีประสิทธิภาพมากขึ้น

7. ปัจจัยเสี่ยง

1. จำนวนโรงงานสกัดน้ำมันปาล์มดิบเพิ่มขึ้นอย่างต่อเนื่องใน 3 ปีที่ผ่านมา

ในช่วง 3 ปีที่ผ่านมา จำนวนโรงงานสกัดน้ำมันปาล์มดิบได้เพิ่มขึ้นอย่างต่อเนื่อง นอกจากนี้ โรงงานที่มีอยู่เดิมก็มีการขยายกำลังการผลิต ปัจจุบัน โรงงานสกัดน้ำมันปาล์มดิบมีจำนวนประมาณ 59 โรง ส่วนใหญ่อยู่ในเขต จ.กระบี่ สุราษฎร์ธานี และชุมพร ทำให้มีการแข่งขันกันซื้อผลปาล์มสดในราคาสูง โดยไม่คำนึงถึงคุณภาพเท่าที่ควร ส่งผลสะท้อนไปยังต้นทุนวัตถุดิบและราคาน้ำมันปาล์มดิบที่สูงขึ้น ดังนั้น อาจทำให้บริษัทมีแนวโน้มที่จะมีต้นทุนการผลิตที่สูงขึ้นได้ อย่างไรก็ตาม การที่บริษัท มีระบบการบริหารจัดการที่ดี รวมถึงการมีระบบคุณภาพมาตรฐานต่างๆ รองรับ และการเข้าร่วมโครงการประหยัดพลังงาน และมีธุรกิจน้ำมันปาล์มที่ครบวงจร จะเป็นปัจจัยสำคัญที่ทำให้บริษัทสามารถควบคุมต้นทุนการผลิตได้

2. การเปิดเขตการค้าเสรี AFTA

การเปิดเสรีการค้าน้ำมันปาล์มตามข้อตกลงการค้าเสรีอาเซียน ซึ่งประเทศไทยได้ปรับลดภาษีนำเข้าน้ำมันปาล์มให้เหลือร้อยละ 5 ตั้งแต่เดือนมกราคม 2546 ทั้งน้ำมันปาล์มดิบและน้ำมันปาล์มบริสุทธิ์ โดยไม่จำกัดปริมาณนำเข้า แต่จนถึงปัจจุบัน รัฐบาลยังไม่ได้กำหนดระเบียบปฏิบัติและวิธีการนำเข้าดังกล่าว ซึ่งถ้าหากมีการนำเข้าได้อย่างเสรีจริง จะส่งผลกระทบต่อเกษตรกรรายย่อยซึ่งมีผลผลิตต่อไร่ต่ำ ในส่วนของโรงสกัดน้ำมันปาล์ม ก็จะได้รับผลกระทบเฉพาะโรงสกัดน้ำมันปาล์มที่มีประสิทธิภาพการผลิตต่ำและต้นทุนการผลิตสูง สำหรับผลกระทบต่อบริษัทนั้น ก็จะเกิดขึ้นจากการที่มีผู้นำเข้าน้ำมันปาล์มบริสุทธิ์มาแข่งขันกับผลิตภัณฑ์ของบริษัท แต่ในขณะเดียวกันบริษัทมีมาตรการรองรับไว้แล้ว คือบริษัทจะสามารถนำเข้าน้ำมันปาล์มดิบได้ในราคาใกล้เคียงกับตลาดโลก ซึ่งทำให้บริษัทสามารถใช้กำลังการผลิตได้เต็มที่ โดยมีต้นทุนการผลิตเฉลี่ยที่ลดลง

3. ราคาน้ำมันปาล์มผันผวนและเปลี่ยนแปลงตามฤดูกาลและราคาตลาดโลก

ปริมาณผลปาล์มสดและน้ำมันปาล์มดิบที่ออกสู่ตลาดในปี 2549 เพิ่มขึ้นอย่างมากจากปี 2548 คิดเป็นร้อยละ 48.08 และร้อยละ 48.88 ตามลำดับ ในขณะที่ราคาน้ำมันปาล์มดิบในปี 2549 มีการเคลื่อนไหวในช่วงระหว่าง 14.20-18.31 บาทต่อกิโลกรัม และราคาเฉลี่ยอยู่ที่ 15.77 บาทต่อกิโลกรัม ลดลงร้อยละ 6.63 จากปี 2548 ซึ่งในแต่ละปีส่วนต่างระหว่างราคาต่ำสุดและราคาสูงสุดของราคาน้ำมันปาล์มดิบจะเคลื่อนไหวกว้างตั้งแต่ 4 บาท ถึงสูงสุดที่ 21 บาท (เช่น ในปี 2542 ราคาต่ำสุดของน้ำมันปาล์มดิบอยู่ที่ 11.59 บาทต่อกิโลกรัม ในขณะที่ราคาสูงสุดอยู่ที่ 32.99 บาทต่อกิโลกรัม) ทำให้เห็นว่าการคาดการณ์ราคาน้ำมันปาล์มนั้นมีความไม่แน่นอนสูง เนื่องจากมีปัจจัยที่ส่งผลกระทบต่อหลายด้าน ที่ไม่สามารถควบคุมได้ ทำให้การบริหารจัดการสินค้าคงคลังทั้งในด้านวัตถุดิบและสินค้าเพื่อจำหน่ายจะต้องระมัดระวัง ฝ่ายบริหารจะต้องติดตามและคาดการณ์ราคาและปริมาณผลปาล์มสดที่จะออกสู่ตลาดในแต่ละฤดู และรวมถึงจะต้องติดตามตัวเลขที่เกี่ยวข้องกับผลผลิต การส่งออก ปริมาณน้ำมันปาล์มคงเหลือทั้งในประเทศและต่างประเทศอย่างใกล้ชิด

8. ภาวะอุตสาหกรรมและการแข่งขัน

8.1 ภาพรวมของอุตสาหกรรม

ปาล์มน้ำมันเป็นพืชน้ำมันที่ให้ผลผลิตน้ำมันสูงกว่าพืชน้ำมันทุกชนิด และยังเป็นพืชที่มีต้นทุนการผลิตน้ำมันต่ำกว่าพืชชนิดอื่น น้ำมันปาล์มจึงเป็นน้ำมันพืชสำหรับการบริโภคที่มีราคาถูกที่สุด สามารถนำไปแปรรูปเป็นผลิตภัณฑ์ต่างๆ และนำไปใช้ประโยชน์ในอุตสาหกรรมได้อย่างกว้างขวาง ทำให้ในบรรดาตลาดน้ำมันพืชทั้งหมดในประเทศ น้ำมันปาล์มจะมีส่วนแบ่งในตลาดสูงสุด คือประมาณร้อยละ 70 ของน้ำมันพืชทั้งหมด โดยมูลค่าของอุตสาหกรรมในปัจจุบันสูงถึงประมาณ 50,000 ล้านบาท

พื้นที่เพาะปลูกปาล์มน้ำมันและโรงสกัดน้ำมันปาล์มดิบของประเทศไทย ร้อยละ 95 ตั้งอยู่ในภาคใต้ของประเทศไทย โดยจังหวัดที่มีการเพาะปลูกปาล์มน้ำมันมากที่สุด คือ จังหวัดกระบี่ รองลงมาคือ สุราษฎร์ธานี ชุมพร สตูล และตรัง ตามลำดับ แต่การเพิ่มขึ้นของจำนวนโรงสกัดน้ำมันปาล์มจากประมาณ 43 โรงในปี 2542 จนในปัจจุบันมีโรงงานสกัดน้ำมันปาล์มดิบประมาณ 59 โรง มีกำลังการผลิตของโรงงานรวมทั้งสิ้นประมาณ 12 ล้านตันผลปาล์มสดต่อปีนั้น ไม่สอดคล้องกับพื้นที่เพาะปลูกที่มีอยู่ประมาณ 2.8 ล้านไร่ ซึ่งให้ผลผลิตที่ประมาณ 6 ล้านตันผลปาล์มสดต่อปี จะเห็นว่าการผลิตของโรงสกัดน้ำมันปาล์มดิบมีมากกว่าอุปทานของผลปาล์มสดที่มีอยู่ในปัจจุบัน ถึงร้อยละ 50 ภาวะความไม่สมดุลระหว่างอุปสงค์และอุปทานดังกล่าวส่งผลต่อเสถียรภาพราคาของน้ำมันปาล์มดิบ ซึ่งเป็นอุปสรรคสำคัญต่อการแข่งขันและการพัฒนาอุตสาหกรรมโรงสกัดน้ำมันปาล์มของประเทศไทย

อย่างไรก็ตาม ปาล์มน้ำมันเป็นพืชเศรษฐกิจที่สำคัญ ที่ควรได้รับการพัฒนาอย่างครบวงจร เริ่มตั้งแต่การเพาะปลูก การเก็บเกี่ยว การรักษาคุณภาพ การสกัด การใช้ประโยชน์ในอุตสาหกรรมต่อเนื่อง การเพิ่มมูลค่าในผลิตภัณฑ์น้ำมันปาล์มในรูปแบบต่างๆ นอกจากนี้อุตสาหกรรมน้ำมันปาล์มยังมีศักยภาพสูงทางด้านการใช้ประโยชน์พลังงานที่ได้จากเชื้อเพลิงชีวมวล จึงจัดเป็นอุตสาหกรรมประเภทหนึ่งที่เป็นแหล่งทางเลือกในด้านพลังงานทดแทน โดยเฉพาะอย่างยิ่งในภาวะปัจจุบันที่ราคาน้ำมันปิโตรเลียมอยู่ในระดับสูง ดังนั้น เพื่อที่จะเพิ่มขีดความสามารถในการแข่งขันทางธุรกิจ และเพื่อสร้างความมั่นใจในการเป็นแหล่งพลังงานทางเลือก อุตสาหกรรมน้ำมันปาล์มจึงจำเป็นต้องมีมาตรการที่เหมาะสมเพื่อสามารถรองรับการพัฒนาประสิทธิภาพไปสู่การปรับปรุงจัดการทางด้านพลังงานและสิ่งแวดล้อมในลำดับต่อไป ในขณะที่ทางภาครัฐก็มีส่วนสนับสนุนโครงการปลูกปาล์มน้ำมันเพื่อเป็นพลังงานทดแทน โดยผลิตเป็นไบโอดีเซล และได้ตั้งเป้าหมายการปลูกปาล์มเพื่อเป็นพลังงานทดแทนให้ได้ 6 ล้านไร่ภายในปี 2552 ซึ่งแบ่งเป็นแหล่งปลูกใหม่ 5 ล้านไร่ และปลูกทดแทน 1 ล้านไร่

จากผลงานวิจัยในปี 2517 ได้ศึกษาว่าพื้นที่ปลูกปาล์มต้องอยู่บริเวณเส้นรุ้งที่ 10 องศาเหนือใต้ ซึ่งหมายถึงภาคใต้ของประเทศไทยที่มีปริมาณน้ำฝนมาก แต่ปัจจุบันพบว่าพันธุ์ปาล์มน้ำมันได้ถูกพัฒนาให้ทนกับสภาวะแห้งแล้งมากขึ้นเป็นลำดับ ดังนั้นการขยายพื้นที่ปลูกปาล์มไปยังพื้นที่ในภาคอื่นๆ ก็มีโอกาสเกิดขึ้นได้ แต่การพัฒนาโครงการไบโอดีเซลจะประสบความสำเร็จต่อเนื่องหรือไม่นั้น มีปัจจัยหลายอย่างเข้ามาเกี่ยวข้อง ได้แก่ ราคาพืชเศรษฐกิจประเภทอื่น เช่น ยางพารา เนื่องจากปัจจุบัน ราคายางยังถือว่าอยู่ในระดับสูง เกษตรกรจึงหันไปปลูกยางพารามากกว่าปาล์มน้ำมัน นอกจากนี้ ยังมีเรื่องระดับราคาน้ำมันปิโตรเลียมในตลาดโลกที่ผันผวน และความไม่ชัดเจนของกลไกผลักดันต่างๆ จากภาครัฐ เช่น เงื่อนไขที่จะให้เกษตรกรทำการเกษตรแบบมีสัญญาซื้อขายล่วงหน้า หรือ Contract Farming การวางแนวทางขององค์กรนิติบุคคลเฉพาะกิจ (SPV : Special Purpose Vehicle) การสนับสนุนกล้าปาล์มและค่าใช้จ่ายในการปลูกให้เกษตรกร รวมถึงการสนับสนุนสินเชื่ออัตราดอกเบี้ยต่ำแก่เกษตรกร

ประเทศผู้ผลิตน้ำมันปาล์มรายใหญ่ คือ มาเลเซีย, อินโดนีเซีย, ไทย และไนจีเรีย โดยมีปริมาณผลผลิตน้ำมันปาล์มต่อปีเรียงตามลำดับคือ 15.9 ล้านตัน 14 ล้านตัน 1.2 ล้านตัน และ 780,000 ตัน โดยมาเลเซียและอินโดนีเซีย มีปริมาณผลผลิตน้ำมันปาล์ม คิดเป็นมากกว่าร้อยละ 90 ของผลผลิตทั้งหมด

พื้นที่ให้ผลผลิต ในปี 2549 คาดว่ามีพื้นที่เพาะปลูกปาล์มน้ำมันที่ให้ผลผลิตแล้วประมาณ 2.3 ล้านไร่ ซึ่งขยายตัวเพิ่มขึ้นอย่างต่อเนื่อง โดยร้อยละ 95 ของพื้นที่ปลูกทั้งหมดอยู่ในภาคใต้ ได้แก่ กระบี่ สุราษฎร์ธานี และชุมพร ในขณะที่มาเลเซียและอินโดนีเซียมีพื้นที่เพาะปลูกปาล์มน้ำมันประมาณ 24 และ 20 ล้านไร่ตามลำดับ

ผลผลิต/ผลผลิตต่อไร่ ในปี 2549 ผลผลิตทะลายปาล์มสดทั้งประเทศเพิ่มขึ้นจากปี 2548 ประมาณร้อยละ 48.08 เป็น 6.54 ล้านตัน โดยผลผลิตต่ำสุดอยู่ในเดือนมกราคมที่ 231,434 ตัน สูงสุดในเดือนเมษายนที่ 739,962 ตัน ทำให้การผลิตน้ำมันปาล์มดิบทั้งปี อยู่ที่ 1,167,126 ตัน เพิ่มขึ้นถึงประมาณร้อยละ 48.88 จากปี 2548 โดยมีปริมาณน้ำมันปาล์มคงเหลือ ณ สิ้นปี 2549 จำนวน 155,587 ตัน (ตัวเลขจากกรมการค้าภายใน) เมื่อเปรียบเทียบกับ ณ สิ้นปี 2548 ที่ 103,971 ตัน จากตัวเลขผลผลิตดังกล่าวจะเห็นว่าเปอร์เซ็นต์น้ำมัน (Oil Extraction Rate : OER) ในปี 2549 ของทั้งประเทศโดยเฉลี่ยยังคงอยู่ที่ร้อยละ 17.8 เท่ากับปี 2548 ผลผลิตน้ำมันปาล์มโดยรวมที่เพิ่มขึ้นอย่างมากรับได้รับแรงหนุนจากปัจจัยสำคัญ อันได้แก่

- พื้นที่ปลูกที่ให้ผลผลิตมีจำนวนเพิ่มขึ้น
- อายุปาล์มน้ำมันที่อยู่ในวัยให้ผลผลิตมีสัดส่วนเพิ่มขึ้น
- ปริมาณและการกระจายของฝนในปี 2547 และ 2549 มีความเหมาะสมในการให้ผลผลิตของปาล์มน้ำมัน

โดยที่ปริมาณและการกระจายฝนที่ดีเมื่อ 18-24 เดือนที่ผ่านมา จะทำให้จำนวนทะลายปาล์มต่อต้นมีมากขึ้น ในขณะที่ปริมาณและการกระจายฝนในปีปัจจุบันจะทำให้ผลปาล์มมีความสมบูรณ์ ซึ่งจะให้ได้ปริมาณน้ำมันต่อน้ำหนักทะลายปาล์มสูงด้วย (High Oil Extraction Rate) ด้วยเหตุนี้ การที่ปริมาณและการกระจายของฝนที่ดีในปี 2547 และ 2549 จึงทำให้ทั้งปริมาณผลปาล์มและอัตราการสกัดน้ำมันอยู่ในระดับสูง ส่งผลให้ปริมาณน้ำมันปาล์มดิบของทั้งประเทศเพิ่มขึ้นอย่างมากจาก 783,953 ตันในปี 2548 เป็น 1,167,126 ตันในปี 2549

สถานการณ์ตลาดและราคา ในปี 2549 ราคาน้ำมันปาล์มดิบในตลาดโลกโดยเฉลี่ยสูงกว่าปี 2548 โดยในเดือนเมษายน ราคาน้ำมันปาล์มดิบในตลาดล่วงหน้ากำหนดส่งมอบเดือนที่สามของประเทศมาเลเซีย (Bursa Malaysia Derivatives : 3rd Month) และระดับต่ำสุดของปีที่ 1,411 ริงกิตต่อตัน และแตะระดับสูงสุดของปีในเดือนธันวาคมที่ 2,032 ริงกิตต่อตัน เฉลี่ยแล้วทั้งปี 2549 ราคาน้ำมันปาล์มดิบในตลาดล่วงหน้ากำหนดส่งมอบเดือนที่สามของประเทศมาเลเซีย อยู่ที่ประมาณ 1,560 ริงกิตต่อตัน เปรียบเทียบกับ 1,398 ริงกิตต่อตันในปี 2548 คิดเป็นเพิ่มขึ้นร้อยละ 11.6

ในขณะที่สถานการณ์ด้านราคาน้ำมันปาล์มดิบในประเทศกลับสวนทางปรับตัวลดลงเมื่อเทียบกับปีก่อนหน้า เนื่องจากปริมาณผลผลิตในประเทศที่เพิ่มขึ้นประมาณร้อยละ 48 โดยในปี 2549 ราคาผลปาล์มสดในประเทศเคลื่อนไหวอยู่ระหว่าง 2.05 – 3.33 บาทต่อกิโลกรัม (เทียบกับ 2.25 – 3.58 บาทต่อกิโลกรัมในปี 2548) และราคาน้ำมันปาล์มดิบอยู่ที่ 14.20 – 18.31 บาทต่อกิโลกรัม (เทียบกับ 14.24–19.07 บาทต่อกิโลกรัมในปี 2548) (ตัวเลขจากกรมการค้าภายใน) โดยมีราคาเฉลี่ยทั้งปีของผลปาล์มสดและน้ำมันปาล์มดิบที่ 2.69 และ 15.77 บาทต่อกิโลกรัม เมื่อเปรียบเทียบกับปี 2548 ที่ 2.98 และ 16.89 บาทต่อกิโลกรัม ตามลำดับ จะเห็นว่าราคาโดยเฉลี่ยในปี 2549 ลดลงจากปี 2548 คิดเป็นร้อยละ 9.73 สำหรับผลปาล์มสด และร้อยละ 6.63 สำหรับน้ำมันปาล์มดิบ

FFB OUTPUT IN THAILAND

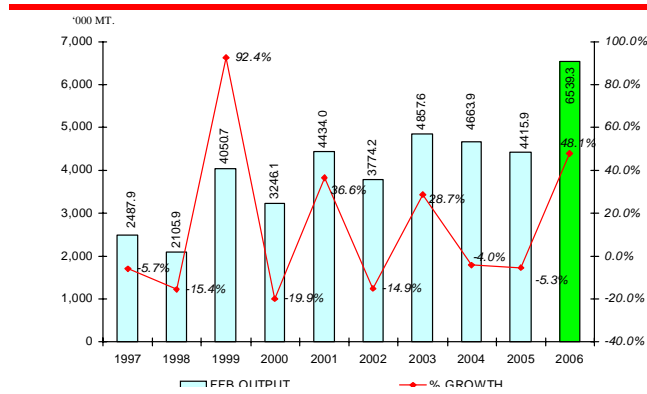

CPO PRODUCTION IN THAILAND

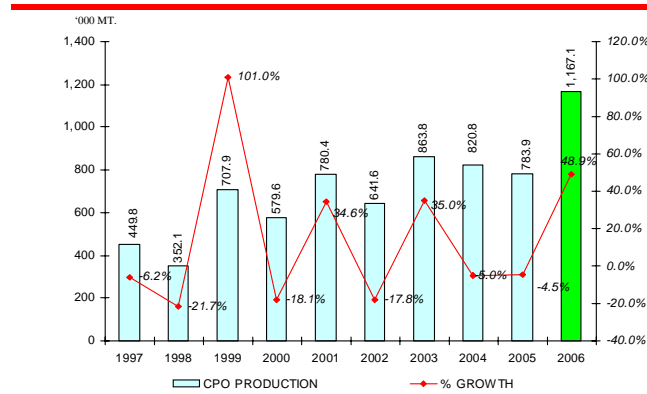

ที่มา : กรมการค้าภายใน

ราคาน้ำมันปาล์มดิบขายส่งตลาด กทม. เปรียบเทียบกับตลาดมาเลเซีย

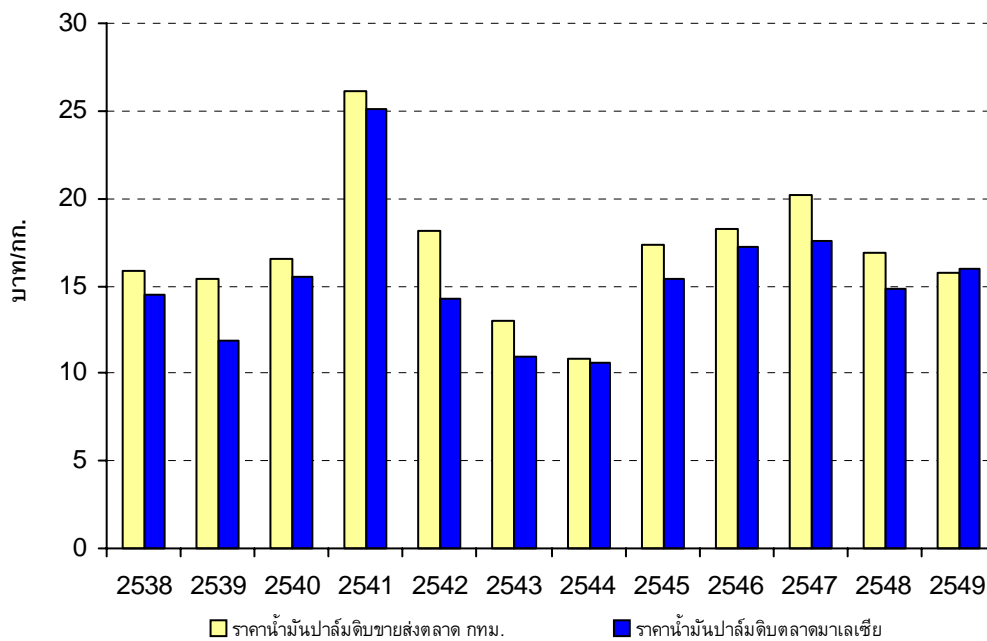

ที่มา : สำนักวิจัยเศรษฐกิจการเกษตร / ประมาณการโดย LST

8.2 คาดการณ์สถานการณ์ราคาน้ำมันปาล์มปี 2550

บริษัทฯ คาดการณ์ว่าราคาน้ำมันปาล์มในปี 2550 จะขึ้นอยู่กับหลายปัจจัยที่สำคัญได้แก่

ปัจจัยที่ส่งผลให้ราคาน้ำมันปาล์มลดลงหรือปัจจัยที่ทำให้ผลผลิตเพิ่มขึ้น

- 1) พื้นที่ให้ผลผลิตเพิ่มขึ้นจากการปลูกปาล์มในปี 2546 และ 2547
- 2) อายุปาล์มที่อยู่ในวัยการให้ผลผลิตมีสัดส่วนเพิ่มขึ้น โดยเฉพาะปาล์มที่ปลูกในปี 2543 และ 2544 โดยจะให้ผลผลิตต่อไร่เพิ่มขึ้น 1.5 เท่าจากปี 2549

ปัจจัยที่ส่งผลให้ราคาน้ำมันปาล์มสูงขึ้นหรือปัจจัยที่ทำให้ผลผลิตลดลง

- 1) ปริมาณน้ำฝนและการกระจายของฝนในปี 2548 ไม่เอื้ออำนวยต่อการให้ผลผลิตในปี 2550 ประกอบการพยากรณ์สภาพภูมิอากาศในปี 2550 เชื่อได้ว่าอาจจะเกิดภาวะแห้งแล้งติดต่อกันยาวนานประมาณ 4 เดือนในช่วงต้นปีอีกด้วย จึงมีส่วนซ้ำเติมให้ผลผลิตมีแนวโน้มยิ่งต่ำลง
- 2) การขาดแคลนแรงงานที่เก็บเกี่ยวผลปาล์มสดในเขตพื้นที่ปลูกปาล์มสูงที่เริ่มทวีความรุนแรงมากยิ่งขึ้นตามลำดับ ทั้งนี้เนื่องจากมีแรงจูงใจให้เคลื่อนย้ายไปสู่แหล่งงานที่มีรายได้มากกว่าเดิมแต่งงานเบากว่า เช่น การกรีดยางพาราและการทำงานในสวนที่มีปาล์มอายุน้อย เป็นต้น ทั้งนี้การขาดแคลนแรงงานเก็บเกี่ยวไม่ได้มีผลโดยตรงต่อการให้ผลผลิต หากแต่มีผลต่อความสูญเสียที่ส่งผลต่อปริมาณและคุณภาพในเวลาเดียวกัน
- 3) การโค่นล้มปาล์มที่มีอายุมากเพื่อปลูกทดแทน ทำให้พื้นที่เก็บเกี่ยวลดน้อยลง
- 4) จำนวนโรงสกัดน้ำมันปาล์มดิบที่เพิ่มขึ้นอย่างต่อเนื่อง จากประมาณ 43 โรงในปี 2542 จนในปัจจุบันมีโรงงานสกัดน้ำมันปาล์มดิบประมาณ 59 โรง มีกำลังการผลิตของโรงงานรวมทั้งสิ้นประมาณ 12 ล้านตันผลปาล์มสดต่อปี โดยเฉพาะในช่วง 2 ปีที่ผ่านมา จำนวนโรงสกัดเพิ่มจำนวนขึ้นอย่างรวดเร็ว ในขณะที่ปริมาณผลปาล์มสดที่ออกสู่ตลาดในแต่ละปีมีประมาณ 6 ล้านตัน ทำให้เหลือกำลังการผลิตอยู่อีกประมาณร้อยละ 50 นับว่าปัจจัยดังกล่าวเป็นปัจจัยสำคัญที่ทำให้เกิดการแข่งขันกันซื้อผลปาล์มสดจากเกษตรกร เพื่อให้โรงสกัดของตนใช้กำลังการผลิตให้ได้มากที่สุด ส่งผลต่อการเพิ่มขึ้นของราคาผลปาล์มสด
- 5) ราคาน้ำมันปาล์มดิบในตลาดล่วงหน้ากำหนดส่งมอบเดือนที่สามของประเทศมาเลเซีย (Bursa Malaysia Derivatives : 3rd Month) โดยเฉลี่ยในปี 2550 น่าจะมีแนวโน้มสูงกว่า 1,560 ริงกิตต่อตัน ซึ่งเป็นราคาเฉลี่ยของปี 2549
- 6) โรงงานไบโอดีเซลที่จะทยอยเปิดในเชิงพาณิชย์อย่างเป็นทางการในปี 2550 จะทำให้เกิดอุปสงค์ในน้ำมันปาล์มดิบเพิ่มขึ้นในระบบ ทำให้โอกาสที่ราคาน้ำมันปาล์มดิบจะลดต่ำลงเป็นไปได้ยาก

เมื่อพิจารณาผลกระทบโดยรวมของปัจจัยดังกล่าวข้างต้น สามารถวิเคราะห์แนวโน้มผลผลิตปาล์มน้ำมันในปี 2550 ได้ดังนี้

- 1) ปริมาณผลผลิตสดโดยรวมทั่วประเทศจะลดลงจาก 6.5 ล้านตัน ในปี 2549 เป็น 6.0 ล้านตัน ในปี 2550 หรือลดลงประมาณ 7.0 เปอร์เซ็นต์
- 2) ปริมาณผลปาล์มสดในแต่ละเดือนจะกระจายใกล้เคียงกัน หรือความสม่ำเสมอดีขึ้น ทั้งนี้ผลผลิตจะต่ำที่สุดในเดือนมกราคม ที่ระดับ 7.0 เปอร์เซ็นต์ของทั้งปี หรือประมาณ 400,000 ตัน
- 3) คุณภาพทะลายปาล์มสดในช่วง 4 เดือนแรก ซึ่งส่วนใหญ่เป็นปาล์มอายุมากกว่า 16 ปี จะแสดงให้เห็นถึงลักษณะทะลายไม่สมบูรณ์มากกว่าในช่วงเดียวกันของปีก่อน อันเนื่องจากมีฝนตกชุกและความชื้นสูงในช่วงที่มีการผสมเกสร(สิงหาคม – พฤศจิกายน 2549) ประชากรแมลงผสมเกสรมีน้อย ทำให้การผสมเกสรไม่ทั่วถึงมีผลสืบ (Parthenocarpic fruit) ค่อนข้างสูง มีส่วนทำให้เปอร์เซ็นต์สกัดน้ำมันและเปอร์เซ็นต์เมล็ดในต่ำลงตามลำดับตั้งแต่เดือนมกราคม เป็นต้นไป โดยเปอร์เซ็นต์สกัดน้ำมันน่าจะต่ำสุดในเดือนเมษายน ที่ประมาณ 16 เปอร์เซ็นต์ หลังจากนั้นจะค่อยๆเพิ่มขึ้นจนถึงระดับ 18.00 เปอร์เซ็นต์ ในไตรมาสสุดท้าย
- 4) สภาวะการแข่งขันในการซื้อผลปาล์มสดจะอยู่ในระดับปกติที่ไม่มีผลรุนแรงต่อราคามากนัก ทั้งนี้เนื่องจากการกระจายของผลปาล์มสดแต่ละเดือนใกล้เคียงกัน ดังนั้นราคาผลปาล์มสดจะเปลี่ยนแปลงตามกลไกตลาดเป็นสำคัญ นอกจากนี้ อาจจะได้รับอิทธิพลจากราคาน้ำมันปาล์มดิบจากประเทศมาเลเซีย ที่มีแนวโน้มเพิ่มขึ้นเนื่องจากการนำน้ำมันปาล์มดิบประมาณ 40 เปอร์เซ็นต์ไปใช้ในการผลิตไบโอดีเซล ซึ่งมีความเป็นไปได้สูงและมีโอกาสที่จะผลักดันให้ราคาน้ำมันปาล์มดิบสูงขึ้นถึงระดับ 22 บาท / กิโลกรัมและราคาผลปาล์มสดเฉลี่ยตลอดปีประมาณ 3.50 บาท / กิโลกรัม

8.3 แนวโน้มการเจริญเติบโตของอุตสาหกรรม

8.3.1 ไบโอดีเซล

ในปัจจุบัน หากมีการกล่าวถึงแนวโน้มการขยายตัวของอุตสาหกรรมปาล์มน้ำมันและน้ำมันปาล์ม ทุกฝ่ายจะให้ความสนใจในเรื่องของยุทธศาสตร์อุตสาหกรรมปาล์มน้ำมันปี 2547-2572 ของกระทรวงเกษตรและสหกรณ์ ซึ่งได้กำหนดให้พื้นที่เพาะปลูกปาล์มน้ำมันและพื้นที่เก็บเกี่ยวในปี 2572 เพิ่มขึ้นเป็น 10 ล้านไร่และ 9 ล้านไร่ ตามลำดับ โดยกำหนดให้ปริมาณผลผลิตปาล์มน้ำมันและน้ำมันปาล์มดิบอยู่ที่ 28 ล้านตันและ 4.5 ล้านตัน ตามลำดับ ต่อมาในนโยบายเร่งรัดการปลูกปาล์มน้ำมันจากปัจจุบัน 2 ล้านไร่เป็น 6 ล้านไร่ภายในปี 2552 ทั้งนี้เพื่อสนับสนุนให้เกิดอุตสาหกรรมจากการแปรรูปอย่างง่ายเป็นการแปรรูปมูลค่าสูง โดยเฉพาะอย่างยิ่งการผลิตน้ำมันไบโอดีเซล เพื่อเป็นแหล่งพลังงานทดแทนของประเทศในอนาคต เนื่องจากน้ำมันพืชชนิดอื่นไม่เหมาะที่จะนำมาผลิตไบโอดีเซล โดยมีข้อจำกัดด้านราคาและต้นทุนการผลิต และปริมาณการผลิตที่ต่ำไม่เพียงพอต่อการบริโภคภายในประเทศเอง

นโยบายภาครัฐที่ผลักดันเรื่องพลังงานทดแทน สืบเนื่องมาจากสถานการณ์ราคาน้ำมันปิโตรเลียมมีแนวโน้มทรงตัวอยู่ในระดับสูง จึงเป็นที่มาในการวิจัยและพัฒนาเพื่อหาแหล่งพลังงานทดแทนในรูปแบบต่างๆ ประกอบกับกระแสอนุรักษ์สิ่งแวดล้อมของโลกที่ให้ความสำคัญกับผลิตภัณฑ์ชีวภาพมากกว่าผลิตภัณฑ์จากปิโตรเคมี ไบโอดีเซลจึงถูกนำมาวิเคราะห์วิจัยเพื่อพัฒนาเป็นแหล่งพลังงานทางเลือกทดแทนน้ำมันดีเซลและมีบทบาทสำคัญในปัจจุบัน อย่างไรก็ตามการผลักดันให้มีการผลิตและการใช้ไบโอดีเซลอย่างจริงจัง จะต้องคำนึงถึงอุปสงค์และอุปทานของวัตถุดิบที่มีอยู่ในระบบ ทั้งนี้เพื่อรักษาเสถียรภาพและไม่ให้เกิดแรงกดดันต่อราคาน้ำมันปาล์มมากนัก

ปัจจุบันประเทศไทยมีปริมาณผลผลิตน้ำมันปาล์มที่ประมาณ 1,000,000 ตันต่อปี โดยในแต่ละปีมีปริมาณความต้องการอุปโภคบริโภคน้ำมันปาล์มประมาณ 800,000-850,000 ตัน ทำให้มีปริมาณน้ำมันปาล์มส่วนเกินอยู่บ้างที่จะสามารถนำมาผลิตไบโอดีเซลได้ แต่คิดเป็นไม่ถึงร้อยละ 1 ของปริมาณน้ำมันดีเซลที่ประเทศไทยใช้อยู่ ในขณะที่กระทรวงพลังงานได้กำหนดเป้าหมายไว้ที่ร้อยละ 3 ภายในปี 2554 ข้อจำกัดที่สำคัญในการนำน้ำมันปาล์มมาผลิตไบโอดีเซลจึงอยู่ที่ปริมาณและราคาของน้ำมันปาล์มซึ่งหากราคาของน้ำมันปาล์มดิบทรงตัวอยู่ในระดับสูงอย่างต่อเนื่องจากการแข่งขันกันซื้อผลปาล์มสดตั้งเช่นปัจจุบัน ต้นทุนของไบโอดีเซลก็จะออกมาสูง ไม่สอดคล้องกับแนวทางการส่งเสริมการใช้พลังงานทดแทน สำหรับในเชิงปริมาณ มีข้อจำกัดอยู่ที่ไม่สามารถเพิ่มปริมาณน้ำมันปาล์มในประเทศได้อย่างรวดเร็ว

8.3.2 อุตสาหกรรมการผลิตเมล็ดพันธุ์และต้นกล้าปาล์มน้ำมัน

การผลิตเมล็ดพันธุ์และต้นกล้าปาล์มน้ำมันพันธุ์ดี เป็นอุตสาหกรรมต้นน้ำที่ต้องให้ความสำคัญเป็นอันดับต้นๆ ในการกำหนดประสิทธิภาพของผลผลิตปาล์มน้ำมัน เนื่องจากการใช้เมล็ดพันธุ์ดี นอกจากจะให้ผลผลิตต่อไร่ที่สูงแล้ว ยังให้ปริมาณน้ำมันต่อทะลายปาล์มที่สูงขึ้นด้วย อันจะมีผลทำให้ได้ผลผลิตเพิ่มขึ้นร้อยละ 40 เมื่อเปรียบเทียบกับการเพาะปลูกที่ใช้พันธุ์ไม่ดี ปัจจุบันมีพื้นที่ปลูกปาล์มน้ำมันประมาณ 400,000 ไร่ที่ปลูกด้วยพันธุ์คุณภาพไม่ดีอาจเนื่องมาจากการผลิตเมล็ดพันธุ์และต้นกล้าพันธุ์ที่มีคุณภาพในประเทศยังมีไม่เพียงพอกับความต้องการ และที่ผ่านมา ราคาผลปาล์มสดทรงตัวในระดับสูง ประกอบกับนโยบายภาครัฐที่สนับสนุนให้เพิ่มพื้นที่ปลูกปาล์ม เกษตรกรหลายพื้นที่จึงให้ความสนใจในการปลูกปาล์มน้ำมันกันอย่างแพร่หลาย และเริ่มกระจายตัวออกไปยังจังหวัดในแถบภาคตะวันออกเฉียงเหนือ จึงมีแนวโน้มที่จะเกิดปัญหาการขาดแคลนพันธุ์ปาล์มน้ำมันตามมา ภาคเอกชนจึงหันมาผลิตเมล็ดพันธุ์และต้นกล้าปาล์มออกมาจำหน่ายมากขึ้น เนื่องจากหน่วยงานของรัฐไม่สามารถผลิตกล้าพันธุ์สนองความต้องการของเกษตรกรได้เพียงพอ ทั้งนี้ การวิจัยและพัฒนาพันธุ์ปาล์มที่ดีต้องอาศัยเวลาไม่น้อยกว่า 30 ปี เพื่อดูผลผลิตที่ได้ตลอดอายุของต้นปาล์มก่อนโค่นเพื่อปลูกทดแทน (Replanting)

8.3.3 การใช้ประโยชน์จากวัสดุที่เหลือใช้และของเสียของโรงงานอุตสาหกรรมน้ำมันปาล์ม

อุตสาหกรรมน้ำมันปาล์มเป็นอุตสาหกรรมที่ก่อให้เกิดวัสดุที่เหลือจากกระบวนการผลิตมากกว่าร้อยละ 60 ของวัตถุดิบป้อนเข้าสู่กระบวนการผลิตทั้งหมด ผลกระทบทางสิ่งแวดล้อมที่เกิดขึ้นมีสาเหตุจากกระบวนการสกัดน้ำมัน โดยการนึ่งผลปาล์ม การแยกเมล็ดในปาล์ม และการสกัดน้ำมันออกจากปาล์ม เนื่องจาก กระบวนการผลิตของอุตสาหกรรมน้ำมันปาล์มมีการใช้น้ำในปริมาณมาก ส่งผลให้เกิดน้ำเสียที่มีภาระความสกปรกของสารอินทรีย์สูง นอกจากนี้ กระบวนการผลิตยังก่อให้เกิดของเสียในรูปของแข็ง ได้แก่ ทะลายปาล์มเปล่า (Empty Fruit Bunch) เส้นใยปาล์ม (Fiber) กะลาปาล์ม (Shell) และกากตะกอน (Decanter Cake) ดังนั้น การใช้ประโยชน์จากเศษวัสดุเหลือทิ้งจากปาล์มเหล่านี้ ซึ่งเป็นแหล่งพลังงานชีวมวลที่สำคัญ จึงเป็นวิธีการที่สามารถลดค่าใช้จ่ายสำหรับการกำจัดของเสีย และในขณะเดียวกันยังเป็นการช่วยลดมลพิษที่เกิดขึ้นต่อสิ่งแวดล้อมอีกด้วย ทางภาครัฐจึงได้เข้ามามีส่วนสนับสนุนโดยการกำหนดมาตรการต่างๆ เช่น การส่งเสริมด้านเทคนิคและเงินทุนในการนำระบบก๊าซชีวภาพ (Biogas) เข้ามาใช้ในโรงงาน และการปรับปรุงใช้ประโยชน์จากวัสดุที่เหลือจากกระบวนการผลิตเพื่อเป็นเชื้อเพลิงชีวมวล (Biomass) เพื่อนำไปผลิตกระแสไฟฟ้าสำหรับใช้ในโรงงานเอง หรือสามารถจำหน่ายกระแสไฟฟ้านั้นให้กับการไฟฟ้าส่วนภูมิภาค ซึ่งเป็นการเพิ่มรายได้ให้แก่โรงงานสกัดน้ำมันปาล์มอีกทางหนึ่ง ขณะนี้ ทั้งระบบก๊าซชีวภาพและระบบเชื้อเพลิงชีวมวลถูกนำมาใช้ในโรงงานสกัดน้ำมันปาล์มหลายแห่ง และมีแนวโน้มที่จะเพิ่มขึ้นในอนาคต

นอกจากนั้น ปัจจุบันมีการตื่นตัวในเรื่องการพยายามลดภาวะเรือนกระจก ซึ่งก๊าซเรือนกระจกเป็นต้นเหตุของการเปลี่ยนแปลงสภาพภูมิอากาศ ถึงแม้ว่าประเทศไทยไม่มีพันธกรณีที่จำเป็นต้องลดการปล่อยก๊าซคาร์บอนไดออกไซด์ แต่ประเทศไทยก็เป็นแหล่งหนึ่งที่ประเทศอุตสาหกรรมจะมาดำเนินโครงการลดก๊าซเรือนกระจกร่วมด้วย เพื่อหวังจะได้รับส่วนแบ่งในรูปของ

คาร์บอนเครดิตที่ได้จากโครงการภายใต้กลไกการพัฒนาที่สะอาด (Clean Development Mechanism: CDM) ซึ่งเรียกว่า Certified Emissions Reduction หรือ CER มีหน่วยวัดเป็นตันของก๊าซคาร์บอนไดออกไซด์ที่ลดได้ (1 CER = 1 ton CO₂ equivalent) และในขณะนี้มีโรงงานสกัดน้ำมันปาล์มดิบจำนวนหนึ่งสนใจเข้าร่วมโครงการดังกล่าว โดยเป็นการใช้เศษวัสดุเหลือทิ้งจากปาล์ม มาเป็นแหล่งเชื้อเพลิงในหม้อไอน้ำทดแทนการใช้น้ำมันปิโตรเลียม

8.3.4 การต่อยอดของอุตสาหกรรมน้ำมันปาล์ม

ปาล์มน้ำมันเป็นพืชเศรษฐกิจที่สำคัญ ที่ควรได้รับการวิจัยพัฒนาอย่างครบวงจร เริ่มตั้งแต่การเพาะปลูก การเก็บเกี่ยว การรักษาคุณภาพ การสกัด การใช้ประโยชน์ในอุตสาหกรรมต่อเนื่อง การเพิ่มมูลค่าในผลิตภัณฑ์น้ำมันปาล์มในรูปแบบต่างๆ การพัฒนาและแปรรูปผลิตภัณฑ์จากน้ำมันปาล์มให้เป็นผลิตภัณฑ์เคมีภัณฑ์พื้นฐาน (Oleochemical Industry) ซึ่งตลาดโลกมีความต้องการอย่างมาก รวมไปถึงการต่อยอดของอุตสาหกรรมด้วยการแปรรูปขั้นสูงด้วยกระบวนการไบโอรีไฟนารี (Bio-refinery) เพื่อผลิตเยื่อกระดาษ เยื่อไม้ และสร้างสารตั้งต้นอื่นๆ สำหรับอุตสาหกรรมต่อเนื่องที่จะเกิดตามมาในภายหลัง

8.4 สภาพการแข่งขันภายในอุตสาหกรรม

เนื่องจากปัจจุบัน ประเทศไทยยังมีปัญหาเรื่องผลปาล์มสดที่ไม่พอเพียงเมื่อเทียบกับกำลังการผลิตของโรงสกัดน้ำมันปาล์มทั้ง 59 โรงงาน ซึ่งยังมีกำลังการผลิตส่วนเกินในระบบเหลืออีกประมาณร้อยละ 50 นับว่าเป็นปัจจัยสำคัญที่ทำให้เกิดการแข่งขันกันซื้อผลปาล์มสดจากเกษตรกรเพื่อให้โรงสกัดของตนเพิ่มอัตราการใช้กำลังการผลิตและลดต้นทุนต่อหน่วยให้มากที่สุด ทำให้บางครั้งไม่ได้ให้ความสำคัญของคุณภาพวัตถุดิบเท่าที่ควร ดังนั้นการมองแนวโน้มของอุตสาหกรรมน้ำมันปาล์มเรื่องของการพัฒนาและต่อยอดอุตสาหกรรมไปในระดับสูง ยังคงเป็นคำถามว่าจะสามารถทำได้มากน้อยเพียงใด เนื่องจากการพัฒนาอย่างเป็นระบบเพื่อให้เกิดอุตสาหกรรมต่อเนื่องตามมาก็หลายประเภทต้องอาศัยการลงทุนสูง เพื่อให้เกิดการประหยัดต่อขนาด (economy of scales) ในขณะที่ปัจจุบันมีอุปทานส่วนเกินของน้ำมันปาล์มที่เหลือจากการบริโภค-อุปโภคขั้นพื้นฐานในประเทศเพียงเล็กน้อย จึงต้องอาศัยระยะเวลาอีกนานพอสมควรในการทำให้ตลาดมีดุลยภาพพร้อมสำหรับการพัฒนาในลำดับต่อไป ไม่ว่าจะเป็นการต่อยอดไปสู่อุตสาหกรรมเคมีภัณฑ์จากน้ำมันปาล์มและอนุพันธ์ หรือไบโอดีเซลอย่างเป็นระบบ

นอกจากนี้ ยังมีปัจจัยที่ควบคุมไม่ได้ เช่น สภาพดินฟ้าอากาศ อันจะส่งผลโดยตรงต่อปริมาณผลปาล์มสดที่จะออกสู่ตลาดในแต่ละฤดูกาล ในอดีตที่ผ่านมา การแข่งขันในตลาดเพื่อการซื้อวัตถุดิบ และนำมาผลิตเพื่อจำหน่ายเป็นน้ำมันปาล์มเพื่อการบริโภคได้นั้น จะเป็นการแข่งขันทางด้านราคาเป็นหลัก ทั้งด้านราคาซื้อวัตถุดิบและราคาจำหน่ายสินค้าสำเร็จรูป ในขณะที่ราคาวัตถุดิบนั้นสามารถเปลี่ยนแปลงได้ตลอดเวลา แต่การเปลี่ยนแปลงราคาจำหน่ายสินค้าสำเร็จรูปจะขึ้นอยู่กับราคาคู่แข่งเป็นหลัก อีกทั้งปัจจัยภายนอก ได้แก่ ราคาตลาดโลก ราคาน้ำมันพืชชนิดอื่นที่ทดแทนกันได้ ก็มีบทบาทสำคัญในการกำหนดราคาขายภายในประเทศเช่นเดียวกัน

ในปัจจุบัน การนำเข้าน้ำมันปาล์มจากต่างประเทศภายใต้การเปิดการค้าเสรีตามข้อตกลงเขตการค้าเสรี อาเซียน (ASEAN Free Trade Area : AFTA) โดยการลดภาษีนำเข้าเหลือร้อยละ 5 ตั้งแต่วันที่ 1 มกราคม 2546 สามารถปฏิบัติได้ภายใต้การดูแลการนำเข้าโดยองค์การคลังสินค้าเท่านั้น ทำให้ยังคงไม่มีความชัดเจน และอาจเป็นอุปสรรคในการบริหารจัดการในช่วงผลปาล์มขาดแคลน โดยเฉพาะเมื่อมีการสนับสนุนให้พัฒนาอุตสาหกรรมไปสู่ไบโอดีเซล ซึ่งอาจส่งผลต่อต้นทุนวัตถุดิบที่สูงขึ้น ดังนั้น จึงควรกลับมาพิจารณาการเปิดเสรีตามข้อตกลง AFTA อย่างจริงจัง ซึ่งน่าจะเป็นวิธีที่สามารถแก้ปัญหาทั้งระบบได้อย่างมีประสิทธิภาพ เนื่องจากกลไกตลาดสามารถทำหน้าที่ในการจัดสรรทรัพยากรได้อย่างเต็มที่ ส่งผลให้การผลิตมีประสิทธิภาพเพิ่มขึ้น ในขณะที่มีต้นทุนการผลิตที่ลดลง ในอนาคต หากผู้ประกอบการสามารถควบคุมต้นทุนการผลิตได้ คาดว่าการแข่งขัน

ด้านราคาก็จะลดลงเป็นลำดับ และหันมาแข่งขันกันในเรื่องการพัฒนาด้านอื่นๆ เช่น การสร้างความแตกต่างในตัวสินค้า เพื่อเพิ่มมูลค่าในตัวสินค้าให้กับผู้บริโภค เป็นต้น

อย่างไรก็ตาม การพัฒนาอุตสาหกรรมน้ำมันปาล์มในประเทศไทย ยังต้องคำนึงถึงปัจจัยหลายด้าน โดยเฉพาะอย่างยิ่งที่ผ่านมาอุตสาหกรรมประสบกับปัญหาและอุปสรรคในการพัฒนาขีดความสามารถเพื่อการแข่งขันกับต่างประเทศ ที่สำคัญได้แก่

1. โครงสร้างระบบสวนปาล์มของไทยส่วนใหญ่เป็นเกษตรกรรายย่อย ทำให้การบริหารจัดการสวนปาล์มของตนเองไม่มีประสิทธิภาพเท่าที่ควร ส่งผลให้ผลผลิตต่อไร่ต่ำและต้นทุนการผลิตสูง
2. ขาดการบริหารจัดการด้านการแบ่งเขตพื้นที่การตั้งโรงงานสกัดน้ำมันปาล์มให้สอดคล้องกับพื้นที่ปลูกปาล์ม (zoning) ทำให้มีการแย่งกันซื้อผลปาล์ม และมีต้นทุนค่าขนส่งสูง นอกจากนี้ ยังส่งผลให้เกิดลานเทซึ่งเป็นแหล่งกลางรับซื้อผลปาล์มจากเกษตรกรแล้วนำมาขายต่อให้โรงสกัดน้ำมันปาล์ม ขึ้นเป็นจำนวนมาก โดยปัจจุบันมีอยู่กว่า 400 แห่งทั่วประเทศ
3. ขาดการเชื่อมโยงของนโยบายภาครัฐ ไม่ว่าจะเป็นด้านการส่งเสริมการขยายพื้นที่เพาะปลูกปาล์ม ด้านการขยายกำลังการผลิตของโรงสกัดให้สอดคล้องกับปริมาณผลผลิต ด้านการนำเข้าส่งออก ด้านราคาผลผลิต และราคาสินค้าบริโภค ด้านนโยบายพลังงานทดแทน เป็นต้น

PERFORMANCE OF CRUDE PALM OIL IN THAILAND 2006 (Source : Department of Internal Trade)

PRODUCTION OF CRUDE PALM OIL

(*000 TONNES)

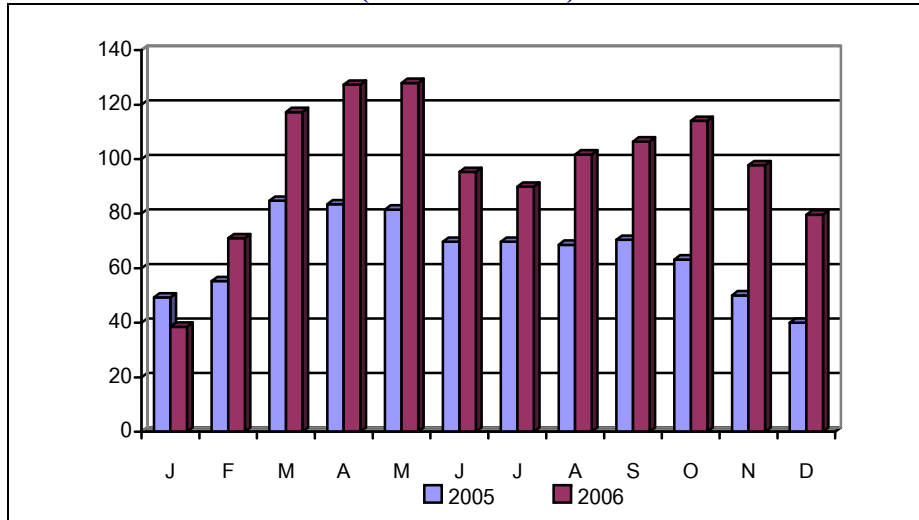

EXPORT OF PALM OIL

(*000 TONNES)

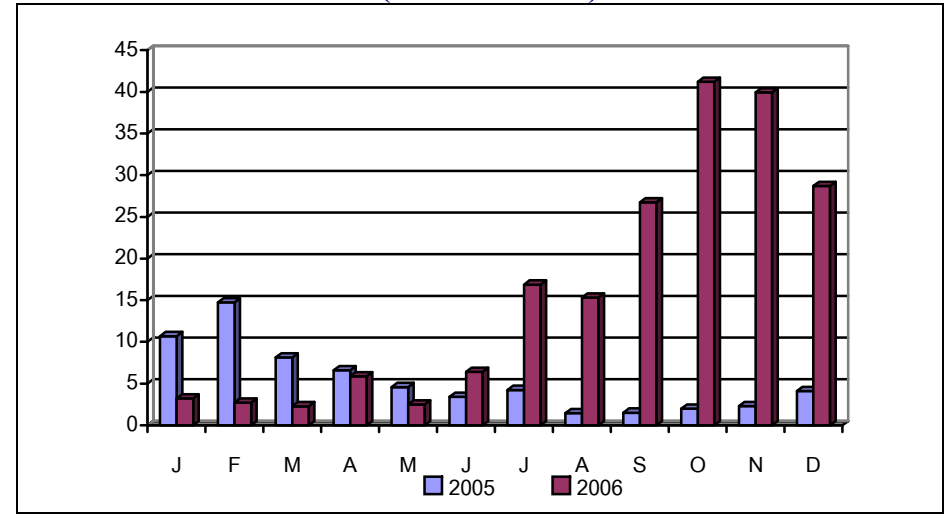

CLOSING STOCK OF PALM OIL

(*000 TONNES)

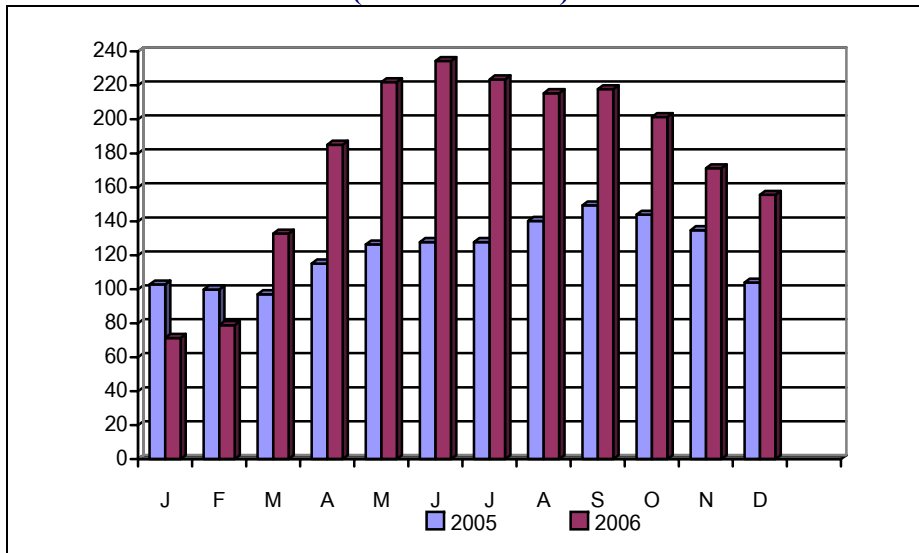

LOCAL DELIVERED CRUDE PALM OIL PRICE

(BAHT/KG)

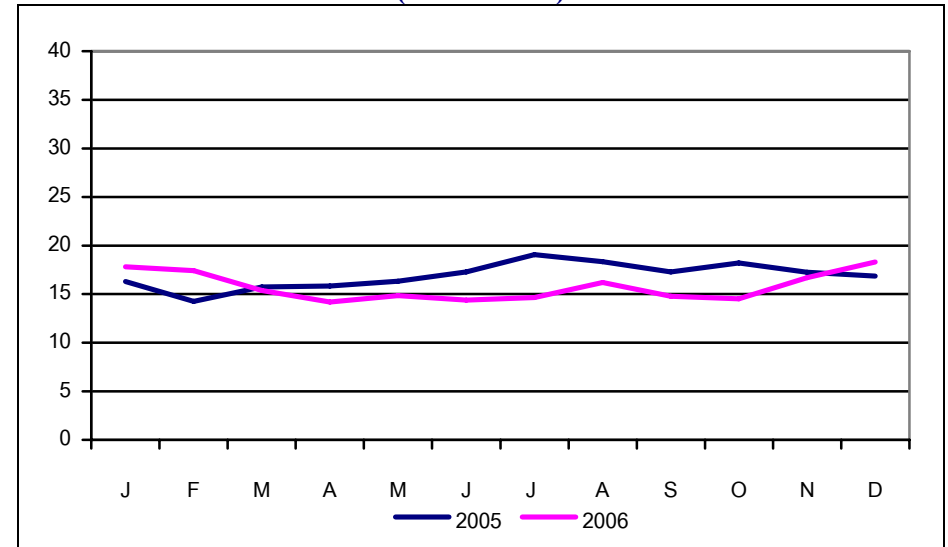

9. คำอธิบายและการวิเคราะห์ของฝ่ายจัดการ

9.1 คำอธิบายและการวิเคราะห์ฐานะการเงินและผลการดำเนินงาน

9.1.1 ผลการดำเนินงาน

ปริมาณน้ำฝนในปี 2547 ส่งผลให้ผลผลิตทะลายปาล์มสดทั้งประเทศในปี 2549 เพิ่มขึ้นจากปี 2548 ประมาณร้อยละ 48.08 เป็น 6.54 ล้านตัน ทำให้การผลิตน้ำมันปาล์มดิบทั้งปี อยู่ที่ 1,167,126 ตัน เพิ่มขึ้นถึงประมาณร้อยละ 48.88 จากปี 2548 มีผลให้ต้นทุนวัตถุดิบลดลง และทำให้ต้นทุนขายเมื่อเทียบกับยอดขายของบริษัทและบริษัทย่อยลดลงจากร้อยละ 87.35 ในปี 2548 เป็นร้อยละ 81.98 ในปี 2549 หรือลดลงร้อยละ 2.67 เมื่อเทียบกับปี 2548 ในขณะที่รายได้จากการขายเพิ่มขึ้นร้อยละ 3.70

ในส่วนของบริษัทนั้น ราคาน้ำมันปาล์มดิบที่ลดลง จะส่งผลกระทบต่อราคาขายของบริษัทด้วยเช่นกัน โดยทำให้ราคาขายถั่วเฉลี่ยของบริษัทขาลดลงร้อยละ 8.47 ในขณะที่ปริมาณขายเพิ่มขึ้นร้อยละ 10.10 อย่างไรก็ตาม ถึงแม้ว่าราคาขายถั่วเฉลี่ยของบริษัท จะลดลง แต่ลดลงในอัตราที่น้อยกว่าต้นทุนน้ำมันปาล์มดิบ จึงทำให้กำไรขั้นต้นเพิ่มขึ้นจากร้อยละ 7.39 ในปี 2548 เป็น ร้อยละ 12.37 ในปี 2549

สำหรับบริษัทย่อยนั้น จากการที่ปริมาณผลผลิตของปาล์มสดโดยรวมทั้งประเทศที่เพิ่มขึ้นถึงร้อยละ 48.08 เป็น 6.54 ล้านตัน ส่งผลผลกระทบต่อราคาผลปาล์มสดโดยเฉลี่ยในปี 2549 ลดลงจากปี 2548 และทำให้บริษัทย่อยสามารถเพิ่มปริมาณการซื้อผลปาล์มสดได้ถึงร้อยละ 260.60 ประกอบกับผลผลิตจากสวนของบริษัทย่อยเองก็เพิ่มขึ้นร้อยละ 41.26 จึงทำให้มีผลปาล์มสดเข้าสู่กระบวนการผลิตเพิ่มขึ้นจากปี 2548 ถึงร้อยละ 85.91 มีผลต่อต้นทุนขายที่ลดลงจากร้อยละ 70.01 ในปี 2548 เป็น 65.73 ในปี 2549

จากเหตุการณ์ดังกล่าวข้างต้น ส่งผลให้ผลการดำเนินงานในปี 2549 ของบริษัทและบริษัทย่อยมีกำไรสุทธิ 228.93 ล้านบาท เพิ่มขึ้นจากปีก่อน 175.05 ล้านบาท คิดเป็น เพิ่มขึ้นร้อยละ 324.89 และทำให้อัตรากำไรสุทธิในปี 2549 เท่ากับร้อยละ 4.32 เพิ่มขึ้น เมื่อเทียบกับปีก่อนที่ร้อยละ 1.05

สำหรับการเปลี่ยนแปลงในรายการที่สำคัญอื่นๆ มีรายละเอียดดังต่อไปนี้

รายได้

รายได้จากการขาย :

	2547	2548	2549	(ล้านบาท)	(%)
					สัดส่วน
บริษัทฯ	4,244.42	4,048.68	4,114.61		77.58
สหอุตสาหกรรมน้ำมันปาล์ม (UPOIC)	43.63	33.09	71.61		1.35
อาหารสากล (UFC)	792.87	1,032.49	1,117.42		21.07
รวม	5,080.92	5,114.26	5,303.64		100.00

โดยมีรายได้และสัดส่วนรายได้จากการขายของบริษัทและบริษัทย่อยเปรียบเทียบ 3 ปีที่ผ่านมา แสดงในรูปกราฟดังนี้

สัดส่วนรายได้ของกลุ่มบริษัท

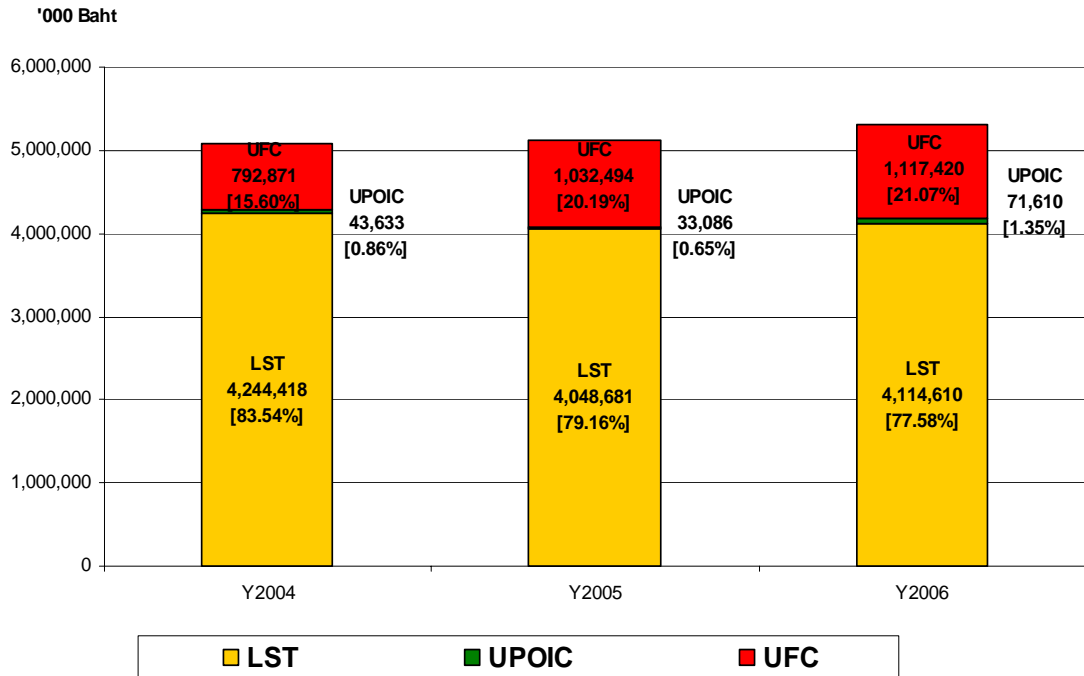

รายได้จากการขายของบริษัทฯและบริษัทย่อย เพิ่มขึ้น 189.38 ล้านบาท คิดเป็นร้อยละ 3.70 เนื่องจากรายได้จากการขายในส่วนผลิตภัณฑ์ของบริษัทฯเพิ่มขึ้น 65.93 ล้านบาท โดยมาจาก ปริมาณขายเพิ่มขึ้นร้อยละ 10.10 ในขณะที่ราคาขายถัวเฉลี่ยต่อหน่วยลดลงร้อยละ 8.47 ทั้งนี้มีผลมาจากปริมาณผลปาล์มสดทั้งประเทศที่เพิ่มขึ้นถึงร้อยละ 48.08 เมื่อเทียบกับปีก่อน

ในส่วนของรายได้จากการขายของบริษัทย่อย เพิ่มขึ้น 123.45 ล้านบาท มาจาก

- บริษัท สหอุตสาหกรรมน้ำมันปาล์ม จำกัด (มหาชน) (UPOIC) จำนวนเงิน 38.52ล้านบาท คิดเป็นร้อยละ 116.41 ซึ่งเนื่องมาจากยอดขายน้ำมันปาล์มดิบ ซึ่งมีสัดส่วนการขายถึงร้อยละ 86.5 ของรายได้จากการขายทั้งหมด เพิ่มขึ้นจากปี 2548 ถึงร้อยละ 66.5 โดยมีสาเหตุหลักมาจากปริมาณขายน้ำมันปาล์มดิบที่เพิ่มขึ้นถึงร้อยละ 69.8
- บริษัท อาหารสากล จำกัด (มหาชน) (UFC) จำนวนเงิน 84.93 ล้านบาท คิดเป็นร้อยละ 8.23 โดยเป็นการเพิ่มขึ้นจากการขายในประเทศถึงร้อยละ 21.23 ซึ่งเนื่องมาจากผลิตภัณฑ์ น้ำผลไม้ และกาแฟ ที่มีปริมาณเพิ่มขึ้นถึงร้อยละ 37.52 ในขณะที่รายได้จากการส่งออกซึ่งคิดเป็นร้อยละ 46 ของรายได้จากการขายทั้งหมด เพิ่มขึ้นเพียงร้อยละ 1.95 ซึ่งมีผลกระทบมาจากอัตราแลกเปลี่ยน โดยค่าเงินบาทแข็งค่าขึ้นเมื่อเทียบกับเงินดอลลาร์สหรัฐคิดเป็นร้อยละ 5.57 เมื่อเทียบกับปี 2548 นอกจากนั้นบริษัทย่อยของ UFC ซึ่งมีสัดส่วนการส่งออกถึงร้อยละ 92 ของรายได้จากการขายทั้งหมด ก็มีผลกระทบในเรื่องดังกล่าวเช่นเดียวกัน

รายได้อื่น : - ในปี 2549 บริษัทและบริษัทย่อยมีรายได้อื่นที่มีได้เกิดจากการดำเนินงานตามปกติ จำนวน 42.69 ล้านบาท คิดเป็นสัดส่วนร้อยละ 0.80 ของรายได้รวม โดยเพิ่มขึ้น 11.23 ล้านบาท คิดเป็นร้อยละ 35.67 ซึ่งเป็นการเพิ่มขึ้นของบริษัทฯ จำนวนเงิน 16.17 ล้านบาท โดยสาเหตุมาจาก บริษัทที่มีรายได้ที่เกิดจากการผลิตสัญญาการติดตั้งเครื่องจักร, รายได้จากการขายเศษกะลาปาล์ม และเศษวัสดุต่างๆ ซึ่งไม่ใช่เป็นการดำเนินงานตามปกติ

- บริษัทย่อย มีรายได้จากการโอนกลับสำรองเพื่อการลดมูลค่าสินค้าจำนวน 28.02 ล้านบาท ซึ่งเป็นการสำรองมูลค่าสินค้าคงเหลือ ณ สิ้นปี 2548 ที่มีราคาต่ำกว่าตลาด
- บริษัทย่อยยังมีรายได้ดอกเบี้ยรับเพิ่มขึ้นจำนวน 4.31 ล้านบาท
- ในปี 2549 บริษัทย่อยไม่มีกำไรจากการขายทรัพย์สินสินถาวร ดังนั้น กำไรจากการขายทรัพย์สินสินถาวรจึงลดลงจากปีที่แล้ว 1.96 ล้านบาท

ต้นทุนและค่าใช้จ่ายในการขายและบริหาร

ต้นทุนขาย : ในปี 2549 บริษัทและบริษัทย่อยมีต้นทุนขายคิดเป็นร้อยละ 81.98 ของรายได้จากการขาย ในขณะที่ปี 2548 คิดเป็นร้อยละ 87.35 ทั้งนี้มีสาเหตุหลักมาจากราคาดันทุนวัตถุดิบของบริษัทและบริษัทย่อยลดลง โดยมาจากการลดลงของบริษัทฯ ร้อยละ 10.45 และของบริษัทย่อยร้อยละ 11.06 ซึ่งมีผลสืบเนื่องมาจากปริมาณผลปาล์มสดในประเทศที่เพิ่มขึ้นถึงร้อยละ 48.08 เมื่อเทียบกับปีก่อน

ค่าใช้จ่ายในการขายและบริหาร : ในปี 2549 บริษัทและบริษัทย่อยมีค่าใช้จ่ายในการขายและบริหารเท่ากับ 597.86 ล้านบาท เทียบกับ 512.91 ล้านบาท ในปี 2548 เพิ่มขึ้น 84.95 ล้านบาท คิดเป็นร้อยละ 16.56 โดยส่วนใหญ่เป็นการเพิ่มขึ้นในส่วนของบริษัท 109.36 ล้านบาท คิดเป็นร้อยละ 43.57 เนื่องจาก ในเดือน มีนาคม 2549 บริษัท ได้เป็นตัวแทนจำหน่ายผลิตภัณฑ์ UFC ภายในประเทศ ซึ่งมีผลให้ค่าใช้จ่ายในการขาย ค่าใช้จ่ายส่งเสริมการขาย และค่าขนส่งเพิ่มขึ้นเป็นจำนวนเงิน 44.3 ล้านบาท นอกจากนั้นเป็นค่าใช้จ่ายเกี่ยวกับพนักงานที่เพิ่มขึ้น 47.2 ล้านบาท

ดอกเบี้ยจ่าย : ในปี 2549 บริษัทและบริษัทย่อยมีดอกเบี้ยจ่าย 64.98 ล้านบาท เพิ่มขึ้น 11.99 ล้านบาท คิดเป็นเพิ่มขึ้นร้อยละ 22.62 จากปีก่อน ในจำนวนเงินดังกล่าวเป็นของบริษัทฯ ที่เพิ่มขึ้น 6.75 ล้านบาท และของบริษัทย่อยเพิ่มขึ้น 5.24 ล้านบาท ซึ่งเนื่องมาจากอัตราดอกเบี้ยในปี 2549 มีทิศทางที่ปรับตัวสูงขึ้นเมื่อเทียบกับปี 2548

กำไร

กำไรขั้นต้น : จากการที่รายได้จากการขายเพิ่มขึ้นร้อยละ 3.7 ในขณะที่ต้นทุนขายลดลงร้อยละ 2.67 เมื่อเทียบกับ ปี 2548 จึงทำให้บริษัทและบริษัทย่อยมีอัตรากำไรขั้นต้นเพิ่มขึ้น จากร้อยละ 12.65 ในปี 2548 เป็นร้อยละ 18.02 ในปี 2549

กำไรจากการดำเนินงาน : การที่อัตรากำไรขั้นต้นปรับตัวเพิ่มขึ้น ประกอบกับการเพิ่มขึ้นของรายได้จากการขายและรายได้อื่น ในขณะที่ค่าใช้จ่ายในการขายและบริหารเพิ่มขึ้นเพียงร้อยละ 0.89 ของรายได้จากการขาย ส่งผลให้กำไรจากการดำเนินงานเพิ่มขึ้นถึง 253.35 ล้านบาท คิดเป็นร้อยละ 161.29 เมื่อเทียบกับปี

2548 โดยมีอัตรากำไรจากการดำเนินงานเปรียบเทียบกับรายได้จากการขายของบริษัทและบริษัทย่อยปรับตัวเพิ่มขึ้น จากร้อยละ 3.07 ในปี 2548 เป็นร้อยละ 7.74 ในปี 2549

กำไรสุทธิ : จากการที่ อัตรากำไรขั้นต้น และ อัตรากำไรจากการดำเนินงาน เพิ่มขึ้นด้วยเหตุผลดังกล่าวข้างต้น จึงทำให้บริษัทและบริษัทย่อยมีกำไรสุทธิเพิ่มขึ้น 175.05 ล้านบาท คิดเป็นร้อยละ 324.89 และมีอัตรากำไรสุทธิต่อรายได้รวมอยู่ที่ร้อยละ 4.32 เพิ่มขึ้นเมื่อเทียบกับร้อยละ 1.05 ในปี 2548

อัตราการจ่ายเงินปันผล : ในปี 2549 บริษัทมีการจ่ายเงินปันผลจากผลดำเนินงานของปี 2548 ในอัตราร้อยละ 0.03 บาท คิดเป็นร้อยละ 42.85 ของกำไรสุทธิ เปรียบเทียบกับปี 2548 ซึ่งมีการจ่ายจากผลดำเนินงานของปี 2547 ในอัตราร้อยละ 0.075 บาท คิดเป็นร้อยละ 41.67 ของกำไรสุทธิ ซึ่งเป็นไปตามนโยบายของบริษัทที่กำหนดว่าจะจ่ายเงินปันผลแก่ผู้ถือหุ้นเป็นจำนวนไม่ต่ำกว่าร้อยละ 40 ของกำไรสุทธิหลังหักภาษีแล้วในแต่ละปี อย่างไรก็ตามในระหว่างปี 2549 บริษัทฯไม่มีการจ่ายเงินปันผลระหว่างกาล

ในส่วนของบริษัทย่อยนั้น ในปี 2549 มีการจ่ายเงินปันผลสำหรับผลการดำเนินงานของปี 2548 ในอัตราร้อยละ 1 บาท คิดเป็นร้อยละ 85.47 ของกำไรสุทธิ เปรียบเทียบกับปี 2548 ซึ่งมีการจ่ายจากผลดำเนินงานของปี 2547 ในอัตราร้อยละ 3 บาท คิดเป็นร้อยละ 69.77 ของกำไรสุทธิ บริษัทฯ ยังคงมีการจ่ายเงินปันผลในอัตราที่สูงกว่านโยบายการจ่ายเงินปันผลของบริษัทฯ ซึ่งกำหนดไว้ที่ร้อยละ 50 ของกำไรสุทธิหลังหักภาษี นอกจากนี้ในระหว่างปี 2549 บริษัทย่อยมีการจ่ายเงินปันผลระหว่างกาล สำหรับผลการดำเนินงานงวดครึ่งปีแรกของปี 2549 ในอัตราร้อยละ 1 บาท

มูลค่าตามบัญชี (คำนวณจากจำนวนหุ้นถัวเฉลี่ยถ่วงน้ำหนัก) : ณ วันที่ 31 ธันวาคม 2549 บริษัทฯมีมูลค่าตามบัญชีต่อหุ้น เท่ากับ 2.00 บาท (คำนวณจากจำนวนหุ้นสามัญถัวเฉลี่ยถ่วงน้ำหนักสุทธิ 816.65 ล้านหุ้น) ในขณะที่ปี 2548 มีมูลค่าตามบัญชีต่อหุ้น เท่ากับ 1.85 บาท (คำนวณจากจำนวนหุ้นสามัญถัวเฉลี่ยถ่วงน้ำหนักสุทธิ 757.59 ล้านหุ้น) ซึ่งเนื่องมาจากกำไรสุทธิที่เพิ่มขึ้น นอกจากนั้นในระหว่างปี 2549 บริษัทฯได้จำหน่ายหุ้นทุนซื้อคืนทั้งหมดแล้ว ทำให้จำนวนหุ้นสามัญถัวเฉลี่ยถ่วงน้ำหนักในปี 2549 มีปริมาณมากกว่าปี 2548

9.1.2 ฐานะทางการเงิน

สินทรัพย์

ณ สิ้นปี 2549 บริษัทและบริษัทย่อยมีสินทรัพย์รวมมูลค่าเท่ากับ 3,567.12 ล้านบาท เพิ่มขึ้น 232.44 ล้านบาท จากปี 2548 คิดเป็นเพิ่มขึ้นร้อยละ 6.97 โดยมีสาเหตุหลักมาจากสินทรัพย์ที่มีการเปลี่ยนแปลงดังนี้

- **เงินสดในมือและเงินฝากธนาคาร :** ณ สิ้นปี 2549 บริษัทและบริษัทย่อยมีเงินสดในมือและเงินฝากธนาคารจำนวน 195.38 ล้านบาท ลดลง 73.17 ล้านบาท คิดเป็นลดลงร้อยละ 27.25 จากปี 2548 ทั้งนี้ส่วนใหญ่มาจากการลดลงของบริษัทย่อย จำนวนเงิน 101.90 ล้านบาท เนื่องจากบริษัทย่อย มีการนำเงินไปลงทุนกับสถาบันการเงิน โดยมีระยะเวลาฝากเกินกว่า 3 เดือน จำนวน 83.21 ล้านบาท

-เงินลงทุนชั่วคราว-เงินฝากประจำ : เพิ่มขึ้น 83.21 ล้านบาท เกิดจากการที่บริษัทย่อมนำเงินสดไปลงทุนในสถาบันการเงินซึ่งให้ผลตอบแทนที่สูงกว่าดังกล่าวข้างต้น

- ลูกหนี้การค้า : ณ สิ้นปี 2549 บริษัทและบริษัทย่อยมีลูกหนี้การค้า-กิจการที่ไม่เกี่ยวข้องกับสุทธิหลังหักค่าเผื่อหนี้สงสัยจะสูญ เป็นจำนวนเงิน 586.45 ล้านบาท คิดเป็นร้อยละ 16.44 ของสินทรัพย์รวม เปรียบเทียบกับปี 2548 ซึ่งมียอดสุทธิ 550.80 ล้านบาท คิดเป็นร้อยละ 16.52 ของสินทรัพย์รวม ซึ่งเป็นอัตราส่วนที่ใกล้เคียงกัน เนื่องจากบริษัทฯไม่มีการเปลี่ยนแปลงนโยบายในการชำระหนี้ของลูกหนี้ และยังคงใช้นโยบายดังกล่าวกับบริษัทย่อยอีกด้วย

ในส่วนของบริษัทฯ ที่มีลูกหนี้การค้า-กิจการที่ไม่เกี่ยวข้องกับสุทธิ เป็นจำนวนเงิน 540.43 ล้านบาท คิดเป็นร้อยละ 20.28 ของสินทรัพย์รวม เปรียบเทียบกับปี 2548 ซึ่งมียอดสุทธิ 404.85 ล้านบาท คิดเป็นร้อยละ 17.31 ของสินทรัพย์รวม เพิ่มขึ้นร้อยละ 33.49 เนื่องจาก ตั้งแต่วันที่ 1 มีนาคม 2549 บริษัทฯได้เป็นตัวแทนจำหน่ายสินค้าในประเทศให้กับผลิตภัณฑ์ UFC ซึ่งมีระยะเวลาการชำระเงินจากห้างสรรพสินค้า และ Modern Trade ยาวกว่าสินค้าของบริษัทเอง

อย่างไรก็ตามหากพิจารณาลูกหนี้การค้าของบริษัทและบริษัทย่อยที่มีอายุไม่เกิน 3 เดือน และเช็ครับลงวันที่ล่วงหน้า จะมีสัดส่วนอยู่ในระดับสูงถึง ร้อยละ 99.28 ของลูกหนี้การค้าที่ไม่เกี่ยวข้องกับสุทธิ นอกจากนี้จะเห็นได้ว่าบริษัทฯได้มีการตั้งสำรองค่าเผื่อหนี้สงสัยจะสูญไว้สูงถึงร้อยละ 96.65 ของลูกหนี้ที่มีอายุมากกว่า 12 เดือน และลูกหนี้เช็คคืน

- สินค้าคงเหลือ : ณ สิ้นปี 2549 บริษัทและบริษัทย่อยมีสินค้าคงเหลือสุทธิ 851.15 ล้านบาท คิดเป็นร้อยละ 23.86 ของสินทรัพย์รวม เปรียบเทียบกับปี 2548 จำนวนเงิน 820.97 ล้านบาท คิดเป็นร้อยละ 24.62 ของสินทรัพย์รวม เพิ่มขึ้น 30.18 ล้านบาท โดยมาจากปริมาณน้ำมันปาล์มดิบในช่วงปลายปี 2549 มีมากเมื่อเทียบกับปี 2548

ในขณะที่สินค้าคงเหลือของบริษัทย่อยลดลง 48.81 ล้านบาท ทั้งนี้มีสาเหตุเนื่องมาจากปริมาณวัตถุดิบที่ลดลงจากการที่นำท่วมในช่วงไตรมาสสุดท้ายของปี 2549 ทำให้มีวัตถุดิบไม่เพียงพอต่อการผลิตสินค้า นอกจากนี้ในปี 2549 บริษัทและบริษัทย่อยมีการตั้งสำรองสินค้าล้าสมัย และการลดมูลค่าสินค้า ลดลง เป็นจำนวนเงิน 26.52 ล้านบาท สาเหตุหลักมาจากการลดลงของการตั้งค่าเผื่อมูลค่าสินค้าลดลงต่ำกว่าราคาตลาด จำนวนเงิน 28.02 ล้านบาทของบริษัทย่อย

- สินทรัพย์หมุนเวียนอื่น : ณ สิ้นปี 2549 บริษัทและบริษัทย่อยมีสินทรัพย์หมุนเวียนอื่นเพิ่มขึ้น 6.22 ล้านบาท เนื่องจากการเพิ่มขึ้นของบริษัทย่อย 7.69 ล้านบาท ได้แก่ การเพิ่มขึ้นของ :-

- ภาษีหัก ณ ที่จ่าย 0.74 ล้านบาท
- ภาษีมูลค่าเพิ่ม 0.24 ล้านบาท
- ลูกหนี้-เมลิตพันธ์ 0.59 ล้านบาท
- เงินมัดจำ 2.27 ล้านบาท
- ค่าใช้จ่ายจ่ายล่วงหน้า 2.88 ล้านบาท

- **ที่ดิน อาคาร เครื่องจักร และอุปกรณ์ :** ณ สิ้นปี 2549 บริษัทและบริษัทย่อยมีมูลค่าสุทธิของที่ดิน อาคาร เครื่องจักร และอุปกรณ์ เพิ่มขึ้น 138.62 ล้านบาท หรือร้อยละ 10.69 เมื่อเทียบกับปี 2548 โดยเป็นการเพิ่มขึ้นของบริษัทย่อยทั้งหมด ซึ่งส่วนใหญ่มาจากการซื้อเครื่องจักรในโครงการขยายกำลังการผลิต ซึ่งได้รับการส่งเสริมการลงทุน และการปลูกป่าล้มทดแทน

9.1.3 แหล่งที่มาของเงินทุน

โครงสร้างเงินทุน ณ สิ้นปี 2549 บริษัทและบริษัทย่อยมีโครงสร้างเงินทุนมาจากส่วนของผู้ถือหุ้น 1,951.71 ล้านบาท คิดเป็นร้อยละ 54.7 และหนี้สิน จำนวน 1,615.40 ล้านบาท คิดเป็นร้อยละ 45.3 ซึ่งในจำนวนหนี้สินดังกล่าวมาจากเงินกู้ยืมจากธนาคาร จำนวน 1,108.74 ล้านบาท หรือ ร้อยละ 68.64 โดยแบ่งเป็นเงินกู้ยืมระยะสั้นจำนวน 851.57 ล้านบาท หรือ ร้อยละ 52.72 และเป็นเงินกู้ระยะยาวจำนวน 257.17 ล้านบาท หรือ ร้อยละ 15.92 ทั้งนี้บริษัทและบริษัทย่อยมีอัตราส่วนหนี้สินต่อส่วนของผู้ถือหุ้น เท่ากับ 0.83 เท่า โดยมีการเปลี่ยนแปลงที่สำคัญดังนี้ :-

- **ส่วนผู้ถือหุ้น :** ณ สิ้นปี 2549 บริษัทและบริษัทย่อยมีส่วนผู้ถือหุ้นเพิ่มขึ้น 223.43 ล้านบาท คิดเป็นร้อยละ 12.93 ซึ่งมาจากกำไรสุทธิของบริษัทและบริษัทย่อย

- **หนี้สิน :** ณ สิ้นปี 2549 บริษัทและบริษัทย่อยมีเงินกู้ระยะสั้นจากธนาคาร 851.57 ล้านบาท ซึ่งในจำนวนดังกล่าว ประกอบด้วย

1. จำนวนเงิน 280.9 ล้านบาท เป็นเงินกู้ของบริษัทย่อย ซึ่งค้ำประกันโดยบริษัทฯ
2. จำนวนเงิน 515 ล้านบาท เป็นเงินกู้ของบริษัทฯ และ จำนวนเงิน 55.67 ล้านบาท เป็นเงินกู้ของบริษัทย่อย ซึ่งไม่มีหลักประกันใดๆ ทั้งสิ้น นอกจาก Negative Pledge

ในส่วนของหนี้สินระยะยาวจำนวนเงิน 257.17 ล้านบาท มีรายละเอียดดังนี้

- จำนวนเงิน 95.22 ล้านบาท เป็นของบริษัทย่อย ซึ่งค้ำประกันโดยการจดจำนองที่ดิน อาคาร และเครื่องจักรที่เป็นโรงงานแห่งหนึ่งของบริษัทย่อยเอง และไม่มีเงื่อนไขของหนี้สินต่อการกู้ยืม (covenant) บริษัทย่อยได้กู้เงินดังกล่าวจากธนาคารแห่งหนึ่งเป็นสกุลเงินบาท ครบกำหนดชำระในปี 2552 โดยมีการชำระคืนเงินต้นพร้อมดอกเบี้ยทุกเดือน อัตราดอกเบี้ย MLR
- จำนวนเงิน 92.30 ล้านบาท เป็นของบริษัทย่อย ซึ่งค้ำประกันโดยบริษัทฯ และมีเงื่อนไขและข้อจำกัดบางประการต่อการกู้ยืมเงิน (covenant) รวมถึงเงื่อนไขการจ่ายเงินปันผลของบริษัทย่อย เงินกู้ดังกล่าวเป็นสกุลเงินบาท ครบกำหนดชำระในปี 2553 โดยมีการชำระคืนเงินต้นทุก 3 เดือนพร้อมดอกเบี้ย อัตราดอกเบี้ย เท่ากับ THBFIX บวกด้วยอัตราคงที่
- จำนวนเงิน 69.65 ล้านบาท เป็นของบริษัทฯ โดยมีการกู้เงินเป็นสกุลเงินบาท อัตราดอกเบี้ย เท่ากับ THBFIX บวกด้วยอัตราคงที่ ไม่มีหลักทรัพย์ค้ำประกัน นอกจาก Negative Pledge ชำระคืนเงินต้นทุก 6 เดือน ครบกำหนดชำระในปี 2550

สภาพคล่องทางการเงิน

ในปี 2549 บริษัทและบริษัทย่อยมีสภาพคล่องทางการเงินลดลงจากปี 2548 โดยมีเงินสดและรายการเทียบเท่าเงินสดลดลง 73.17 ล้านบาท จาก 268.54 ล้านบาท ในปี 2548 เป็น 195.37 ล้านบาท ในปี 2549 โดยมีปัจจัยที่สำคัญต่อการเปลี่ยนแปลงของกระแสเงินสดจากกิจกรรมดำเนินงาน กิจกรรมลงทุน และกิจกรรมจัดหาเงินดังนี้

กระแสเงินสดจากกิจกรรมดำเนินงาน : ในปี 2549 บริษัทและบริษัทย่อยมีกระแสเงินสดสุทธิได้มาจากกิจกรรมดำเนินงานลดลง 186.95 ล้านบาท ถึงแม้ว่าบริษัทและบริษัทย่อยจะมีกำไรจากการดำเนินงานก่อนการเปลี่ยนแปลงในสินทรัพย์และหนี้สินดำเนินงาน เพิ่มขึ้น 165.84 ล้านบาท โดยมีสาเหตุหลักมาจากต้นทุนน้ำมันปาล์มดิบในปี 2548 มีราคาสูง ส่งผลให้บริษัทและบริษัทย่อยมีการสต็อกสินค้าคงเหลือ ในปี 2548 ลดลงถึง 387.89 ล้านบาท และเจ้าหน้าที่การค้า กิจกรรมที่ไม่เกี่ยวข้องกัน ลดลง 36.36 ล้านบาท ในขณะที่ปี 2549 เพิ่มขึ้น จำนวนเงิน 34.08 ล้านบาท

นอกจากนั้นยังส่งผลกระทบต่อรายได้จากการขายของบริษัทและบริษัทย่อย ทำให้ลูกหนี้การค้า กิจกรรมที่ไม่เกี่ยวข้องกันในปี 2548 ลดลง 33 ล้านบาท ในขณะที่ปี 2549 เพิ่มขึ้น จำนวนเงิน 37.55 ล้านบาท

กระแสเงินสดจากกิจกรรมการลงทุน : ในปี 2549 บริษัทและบริษัทย่อยมีกระแสเงินสดสุทธิใช้ไปในกิจกรรมการลงทุนเพิ่มขึ้น 280.62 ล้านบาท คิดเป็น ร้อยละ 225.61 โดยมีสาเหตุหลักมาจาก ในปี 2549 บริษัทย่อย มีโครงการขยายกำลังการผลิตทำให้มีการซื้อเครื่องจักรและอุปกรณ์ เพิ่มขึ้น จำนวน 141.14 ล้านบาท บริษัทมีการลงทุนซื้อหุ้นในบริษัทย่อยเพิ่มขึ้น 47.68 ล้านบาท นอกจากนั้นบริษัทย่อยได้นำเงินสดไปลงทุนในสถาบันการเงินที่มีระยะเวลาการฝากยาวขึ้น เพื่อให้ได้ผลตอบแทนดีขึ้น

กระแสเงินสดจากกิจกรรมจัดหาเงิน : ในปี 2549 บริษัทและบริษัทย่อยมีกระแสเงินสดสุทธิใช้ไปในกิจกรรมจัดหาเงินลดลงจำนวน 320.06 ล้านบาท โดยมีสาเหตุหลักดังนี้

- การชำระคืนเงินกู้ระยะยาวลดลงจำนวนเงิน 143.85 ล้านบาท เนื่องจากในปี 2548 บริษัทฯ มีการชำระคืนเงินกู้ระยะยาวก่อนถึงกำหนด จำนวน 151.55 ล้านบาท ในขณะที่ปี 2549 ไม่มีการชำระในลักษณะดังกล่าว
- เงินปันผลจ่ายเพิ่มขึ้น 21.33 ล้านบาท เนื่องจากบริษัทย่อยมีการจ่ายเงินปันผลระหว่างกาลในระหว่างปี 2549 จำนวน 32.41 ล้านบาท ในขณะที่ปี 2548 ไม่มีการจ่าย นอกจากนั้นในปี 2549 บริษัทและบริษัทย่อยมีการจ่ายเงินปันผลสำหรับผลดำเนินงานของปี 2548 ในจำนวนเงินที่น้อยกว่าที่มีการจ่ายในปี 2548
- เงินสดรับจากการจำหน่ายหุ้นทุนซื้อคืนลดลง 85.72 ล้านบาท เนื่องจากในระหว่างปี 2549 บริษัทฯ ได้จำหน่ายหุ้นทุนซื้อคืน จำนวน 17.10 ล้านหุ้น ในขณะที่ปี 2548 บริษัทฯ ได้จำหน่ายออกไป จำนวน 64.9 ล้านหุ้น

อัตราส่วนทางการเงิน

อัตราส่วนของสินทรัพย์หมุนเวียนต่อหนี้สินหมุนเวียน : ในปี 2549 บริษัทและบริษัทย่อยมีอัตราส่วนไม่เปลี่ยนแปลงเมื่อเทียบกับปี 2548 คือ 1.2 เท่า

อัตราส่วนสินทรัพย์คล่องตัวต่อหนี้สินหมุนเวียน : บริษัทและบริษัทย่อยมีอัตราส่วนไม่เปลี่ยนแปลงเมื่อเทียบกับปี 2548 คือ 0.59 เท่า

อัตราผลตอบแทนสุทธิต่อสินทรัพย์รวม : บริษัทและบริษัทย่อยมีอัตราผลตอบแทนสุทธิต่อสินทรัพย์รวมเพิ่มขึ้นจากร้อยละ 1.53 ในปี 2548 เป็นร้อยละ 6.63 ในปี 2549 เนื่องจากผลกำไรสุทธิที่เพิ่มขึ้นถึงร้อยละ 324.89 ในขณะที่สินทรัพย์รวมเพิ่มขึ้นเพียงร้อยละ 6.97 จากปีก่อน ทั้งนี้การที่กำไรของบริษัทและย่อยเพิ่มขึ้นเนื่องจากต้นทุนขายโดยเฉลี่ยของบริษัทและบริษัทย่อยลดลง ซึ่งมีสาเหตุมาจากปริมาณผลปาล์มสดที่เพิ่มขึ้น

อัตราผลตอบแทนสุทธิต่อส่วนผู้ถือหุ้น : บริษัทและบริษัทย่อยมีอัตราผลตอบแทนสุทธิต่อส่วนผู้ถือหุ้นเพิ่มขึ้นจากร้อยละ 3.27 ในปี 2548 เป็นร้อยละ 12.44 ในปี 2549 ทั้งนี้เนื่องจากผลกำไรสุทธิเพิ่มขึ้นในอัตราส่วนที่มากกว่าการเพิ่มขึ้นในส่วนผู้ถือหุ้น

อัตราส่วนหนี้สินต่อส่วนผู้ถือหุ้น : บริษัทและบริษัทย่อยมีอัตราส่วนลดลงจาก 0.93 เท่า ในปี 2548 เป็น 0.83 เท่า ในปี 2549 เนื่องจากบริษัทมีการชำระคืนเงินกู้ยืมทั้งระยะสั้นและระยะยาวในระหว่างปี 2549

อัตราส่วนการหมุนเวียนของลูกหนี้การค้า : ในปี 2549 บริษัทและบริษัทย่อยมีอัตราส่วนการหมุนเวียนของลูกหนี้การค้า เท่ากับ 8.72 เท่า เพิ่มขึ้นเพียงเล็กน้อยจาก 8. เท่า ในปี 2548 ส่งผลให้ระยะเวลาการเก็บหนี้เฉลี่ยประมาณ 41 วัน ลดลงเมื่อเทียบกับปี 2548 ซึ่งอยู่ที่ประมาณ 43 วัน

อัตราส่วนการหมุนเวียนของสินค้าสำเร็จรูป : ในปี 2549 บริษัทและบริษัทย่อยมีอัตราส่วนการหมุนเวียนของสินค้าสำเร็จรูป เท่ากับ 10.93 เท่า เพิ่มขึ้นจาก 8.16 เท่า ในปี 2548 ส่งผลให้ระยะเวลาขายสินค้าเฉลี่ยอยู่ที่ประมาณ 33 วัน ลดลงเมื่อเทียบกับปี 2548 ซึ่งอยู่ที่ประมาณ 44 วัน ซึ่งเนื่องมาจาก สินค้าคงเหลือสิ้นปี 2548 อยู่ในระดับที่ต่ำกว่าปกติ ในขณะที่ต้นทุนขายก็อยู่ในอัตราที่สูงเมื่อเทียบกับปี 2549

อัตราส่วนการหมุนเวียนของเจ้าหนี้การค้า : ในปี 2549 บริษัทและบริษัทย่อยมีอัตราส่วนการหมุนเวียนของเจ้าหนี้การค้า เท่ากับ 23.90 เท่า ลดลงเล็กน้อยจาก 23.95 เท่า ในปี 2548 มีผลให้ระยะเวลาชำระหนี้เฉลี่ยไม่เปลี่ยนแปลงอยู่ที่ประมาณ 15 วัน

9.1.4 รายจ่ายลงทุน

ในปี 2549 บริษัทและบริษัทย่อยได้มีการลงทุนเพื่อเพิ่มประสิทธิภาพและขยายกำลังการผลิตของโรงงานต่างๆ ดังนี้

- โครงการเพาะพันธุ์เมล็ดปาล์ม ของบริษัทย่อยที่จังหวัดกระบี่
- บริษัทและบริษัทย่อยมีโครงการขยายกำลังการผลิตของโรงงานสกัดน้ำมันปาล์มดิบที่จังหวัดตรังและจังหวัดกระบี่

ทั้งนี้โครงการดังกล่าวข้างต้นของบริษัทและบริษัทย่อยได้รับสิทธิประโยชน์ตามพระราชบัญญัติส่งเสริมการลงทุนจากคณะกรรมการส่งเสริมการลงทุน (BOI) เป็นที่เรียบร้อยแล้ว

แผนรายจ่ายลงทุน

บริษัทและบริษัทย่อยมีโครงการนำระบบการจัดการทะลายปาล์มเปลา (EFB Treatment System) มาใช้ เพื่อเป็นการลดอัตราการสูญเสียของน้ำมันปาล์มที่ติดไปกับทะลายปาล์มเปลาที่ไม่ใช้แล้ว นอกจากนี้ทะลายปาล์มเปลา หลังจากผ่านระบบการจัดการแล้ว ยังสามารถนำมาใช้เป็นเชื้อเพลิงในหม้อไอน้ำเพื่อผลิตไฟฟ้าใช้ในโรงงาน โดยบริษัทย่อยมีแผนที่จะดำเนินโครงการการผลิตพลังงานไฟฟ้าชีวมวล ภายใต้กลไกการพัฒนาที่สะอาด (Clean Development Mechanism: CDM) เพื่อขายไฟฟ้าให้กับกรไฟฟ้าส่วนภูมิภาค โดยใช้เศษวัสดุที่ไม่ใช้แล้วจาก ขบวนการผลิตเป็นเชื้อเพลิงสำหรับหม้อไอน้ำในการผลิตกระแสไฟฟ้า

นอกจากนี้ บริษัทและบริษัทย่อยยังมีแผนปรับปรุงประสิทธิภาพการผลิตของโรงงานสกัดน้ำมันปาล์มดิบที่ จังหวัดตรังและจังหวัดกระบี่โดยการออกแบบและปรับปรุงผังโรงงานและเครื่องจักรเพื่อให้ขบวนการผลิตในแต่ละส่วนมีความสอดคล้องกันมากขึ้น ซึ่งจะทำให้โรงงานสามารถใช้กำลังการผลิตที่มีอยู่ได้อย่างเต็มที่

บริษัทและบริษัทย่อยคาดว่าโครงการทั้ง 2 จะแล้วเสร็จในปี 2550 นี้

9.2 ปัจจัยและอิทธิพลที่อาจมีผลต่อการดำเนินงานหรือฐานะการเงินในอนาคต

เนื่องจากวัตถุดิบหลักของบริษัทและบริษัทย่อยมาจากผลผลิตทางการเกษตร แนวโน้มผลการดำเนินงานของบริษัทและบริษัทย่อยยังคงขึ้นอยู่กับปัจจัยที่ควบคุมไม่ได้ ได้แก่ สภาพภูมิอากาศ ปริมาณน้ำฝน และผลผลิตของ วัตถุดิบที่ออกสู่ตลาดในแต่ละฤดูกาล นอกจากนี้สำหรับบริษัทแล้วยังขึ้นอยู่กับปริมาณและราคาน้ำมันปาล์มดิบ ซึ่งเป็น ปัจจัยหลักของต้นทุนการผลิตของโรงงานกลั่นน้ำมันปาล์มบริสุทธิ์ โดยราคาน้ำมันปาล์มจะขึ้นอยู่กับปริมาณผลผลิต ปาล์มสดและราคาตลาดโลกที่ไม่แน่นอน การปรับตัวสูงขึ้นของวัตถุดิบจะมีผลกระทบต่อกำไรของบริษัท บริษัทจึงต้อง คาดการณ์ราคาน้ำมันปาล์มให้ใกล้เคียงมากที่สุด โดยอาศัยประสบการณ์และข้อมูลจากแหล่งต่างๆ เพื่อให้สามารถ บริหารจัดการสินค้าคงคลังให้สอดคล้องกับสถานการณ์ราคาวัตถุดิบและสินค้าสำเร็จรูป ซึ่งบริษัทไม่สามารถปรับราคา ขายผลิตภัณฑ์ได้ตามความผันผวนของต้นทุนวัตถุดิบ เนื่องจากสภาพการแข่งขันที่รุนแรงภายในอุตสาหกรรมน้ำมัน ปาล์ม ประกอบกับ การถูกควบคุมราคาโดยกรมการค้าภายใน โดยเฉพาะน้ำมันพืชที่มีขนาดบรรจุต่ำกว่า 5 ลิตรลงมา

ปัจจัยสำคัญที่มีผลต่อการดำเนินงานของบริษัทฯ ในอนาคต นอกเหนือจากปัจจัยทางธรรมชาติแล้ว การเปิด เสรีนำเข้าน้ำมันปาล์มตามเงื่อนไขของ AFTA ยังนับเป็นปัจจัยสำคัญที่จะส่งผลกระทบต่อภาวะอุตสาหกรรมน้ำมันปาล์ม หากมีการเปิดเขตการค้าเสรี AFTA อย่างจริงจัง ผู้ได้รับผลกระทบมากที่สุด คือ เกษตรกรผู้ปลูกปาล์มน้ำมัน เนื่องจาก อุตสาหกรรมปาล์มน้ำมันไทยในปัจจุบัน อยู่ในลักษณะตั้งรับเพื่อปรับตัวให้สามารถแข่งขันด้านต้นทุนผลิต ซึ่งต้นทุน ผลิตของไทยยังสูงเมื่อเทียบกับมาเลเซีย ในขณะที่น้ำมันปาล์มเป็นสินค้าที่ถูกควบคุมการนำเข้า เพื่อให้ความคุ้มครอง หลักแก่เกษตรกรผู้ปลูกปาล์มน้ำมันในประเทศ จึงส่งผลกระทบต่อต้นทุนวัตถุดิบของโรงงานกลั่นน้ำมันปาล์มบริสุทธิ์ที่ สูงกว่าเมื่อเทียบกับของมาเลเซีย ทั้งนี้การเปิดเสรี AFTA ส่งผลให้มีการปรับลดภาษีนำเข้าเหลือร้อยละ 5 ตั้งแต่วันที่ 1 มกราคม 2546 อย่างไรก็ตาม ในปัจจุบันรัฐบาลยังไม่ได้กำหนดแนวทางการดำเนินงานและวิธีการปฏิบัติงานที่ชัดเจน ภายใต้ข้อตกลงการเปิดเขตการค้าเสรีอาเซียน

นอกจากนี้ ในอนาคตปาล์มน้ำมันยังมีบทบาทสำคัญในการใช้ผลิตไบโอดีเซล ซึ่งหากผสมน้ำมันปาล์มกับ น้ำมันดีเซลในสัดส่วนที่เหมาะสม สามารถลดปริมาณการใช้ น้ำมันดีเซลลงได้ โดยคาดว่าไบโอดีเซลจะเป็นแหล่ง พลังงานทดแทนที่สำคัญในอนาคต และการกำหนดนโยบายของรัฐบาลในเรื่องการนำเข้าและส่งออกน้ำมันปาล์ม ก็มี แนวโน้มที่จะส่งผลกระทบต่อภาวะอุตสาหกรรมน้ำมันปาล์มเช่นเดียวกัน

9.3 ค่าตอบแทนของผู้สอบบัญชี

1) ค่าตอบแทนจากการสอบบัญชี (audit fee)

บริษัทฯ และบริษัทย่อยจ่ายค่าตอบแทนการสอบบัญชีให้แก่ผู้สอบบัญชี ดังนี้

	ปี 2548	ปี 2549
ค่าสอบบัญชีของบริษัทฯ	1,255,000 บาท	1,335,000 บาท
ค่าสอบบัญชีของบริษัทย่อย 2 บริษัท	1,472,500 บาท	1,538,000 บาท

2) ค่าบริการอื่น (non-audit fee)

บริษัทฯ และบริษัทย่อยได้มีการจ่ายค่าตอบแทนงานบริการอื่นให้แก่ผู้สอบบัญชีของบริษัทและบริษัทย่อย ซึ่งได้แก่ การตรวจสอบกิจการที่ได้รับ BOI เพื่อใช้ในการยื่นเสียภาษีเงินได้นิติบุคคลของบริษัทและบริษัทย่อย ในรอบปีบัญชี 2549 เป็นจำนวนเงิน 110,000 บาท สำหรับบริษัทฯ และ 70,000 บาท สำหรับบริษัทย่อย

10. ผู้ถือหุ้นและการจัดการ

10.1 ผู้ถือหุ้น

ณ วันที่ 7 กรกฎาคม 2549 บริษัทมีผู้ถือหุ้นรายใหญ่ 10 รายแรกดังนี้

ลำดับ	ชื่อผู้ถือหุ้น	ร้อยละของจำนวนหุ้นสามัญทั้งหมดที่ออกและเรียกชำระแล้ว
1	บริษัท ส่ำสูง โฮลดิ้ง จำกัด ¹	40.14
2	HAP SENG CONSOLIDATED BERHAD ²	19.21
3	CIMB-GK SECURITIES PTE LTD	12.30
4	LAM SOON CANNERY PTE LTD. ³	7.48
5	นายสมชัย จงสวัสดิ์ชัย	1.56
6	บริษัท ไทยเอ็นวีดีอาร์ จำกัด	1.25
7	DBS VICKERS SECURITIES (SINGAPORE) PTE LTD	0.92
8	HSBC PRIVATE BANK (SUISSE) SA	0.64
9	นายสุรพันธ์ พัฒนพิฑูรย์	0.54
10	นายเทพ รุ่งธนาภิรมย์	0.48

ที่มา : บริษัท ศูนย์รับฝากหลักทรัพย์ (ประเทศไทย) จำกัด

หมายเหตุ :

¹ บริษัท ส่ำสูง โฮลดิ้ง จำกัด เป็นบริษัทโฮลดิ้งที่มีธุรกิจเพื่อการลงทุนในบริษัทอื่น ณ วันที่ 31 ธันวาคม 2549 บริษัท ส่ำสูง โฮลดิ้ง จำกัด มีผู้ถือหุ้นตั้งแต่ ร้อยละ 10 ขึ้นไป ดังนี้

ลำดับ	ชื่อผู้ถือหุ้น	ร้อยละของจำนวนหุ้นสามัญทั้งหมดที่ออกและเรียกชำระแล้ว
1	บริษัท น้ำมันพืชกรุงเทพ จำกัด (มีผู้ถือหุ้นหลักคือ บริษัทกาลาทีเอ็นเตอร์ไพรส์ จำกัด โดยมีสิทธิออกเสียงร้อยละ 75.324 ทั้งนี้ บริษัทดังกล่าวมีนาย วัจ ต้ำ เลียง และภรรยา ถือหุ้นร้อยละ 50.70 นาย วัจ ชาง ยิง ร้อยละ 34.47 และนางสาว วัจ ยี่ ลิง ร้อยละ 14.83)	50.71
2	นาย วัจ ต้ำ เลียง (ถือหุ้นในบริษัท ส่ำสูง (ประเทศไทย) จำกัด (มหาชน) ร้อยละ 0.34)	24.50
3	นาย วัจ ชาง ยิง (ไม่ได้ถือหุ้นในบริษัท ส่ำสูง (ประเทศไทย) จำกัด (มหาชน))	24.50

² HAP SENG CONSOLIDATED BERHAD เป็นบริษัทโฮลดิ้งที่มีธุรกิจเพื่อการลงทุนในบริษัทอื่น และดูแลงานด้านการตลาดของบริษัทย่อย โดยเป็นบริษัทจดทะเบียนในตลาดหลักทรัพย์มาเลเซียชื่อ Bursa Securities Malaysia Berhad ผู้ถือหุ้นรายใหญ่ของ HAP SENG CONSOLIDATED BERHAD คือ GEK POH (HOLDINGS) SDN BHD ถือหุ้นในสัดส่วนร้อยละ 54.84

³ Lam Soon Cannery Pte. Ltd. เป็นบริษัทดำเนินธุรกิจเพื่อการลงทุน ณ วันที่ 31 ธันวาคม 2549 Lam Soon Cannery Pte. Ltd. มีผู้ถือหุ้นดังนี้

ลำดับ	ชื่อผู้ถือหุ้น	ร้อยละของจำนวนหุ้นสามัญทั้งหมดที่ออกและเรียกชำระแล้ว
1	Galatea Sdn Bhd.	38.90
2	Whang Shang Ying	29.18
3	Whang Yee Ling	27.20
4	Chen Mu Hsien	4.72
รวม		100.00

หมายเหตุ Galatea Sdn Bhd. ถือหุ้นโดย นายวัง ต่ำ เลียง และ ภรรยา ร้อยละ 54.38, นายวัง ชาง ยิง ร้อยละ 30.78, นางสาว วัง ยี่ ลิง ร้อยละ 13.24, และ Lam Soon Properties Sdn. Bhd. ร้อยละ 1.60

10.2 คณะกรรมการและผู้บริหาร

10.2.1 โครงสร้างคณะกรรมการบริษัทและคณะอนุกรรมการ

- คณะกรรมการบริษัท

1. นายมีชัย วีระไวทยะ	ประธานกรรมการและกรรมการอิสระ
2. นายวัง ต้า เลียง	รองประธานกรรมการและกรรมการบริหาร
3. นายสงคราม กระจ่างเนตร์	กรรมการอิสระและประธานกรรมการตรวจสอบ
4. นางศรุดา แจ่มศิริเจริญ	กรรมการอิสระและกรรมการตรวจสอบ
5. นายฐานันท์ พุทธสุวรรณ	กรรมการอิสระและกรรมการตรวจสอบ
6. นายวัง ชาง ยิง	กรรมการบริหาร
7. นายสมชัย จงสวัสดิ์ชัย	กรรมการผู้จัดการ
8. นางสาวอัญชลี สืบจันทศิริ	กรรมการบริหาร
9. นายอำพล สิมะโรจนา	กรรมการบริหาร

- คณะกรรมการตรวจสอบ

1. นายสงคราม กระจ่างเนตร์	กรรมการอิสระและประธานกรรมการตรวจสอบ
2. นางศรุดา แจ่มศิริเจริญ	กรรมการอิสระและกรรมการตรวจสอบ
3. นายฐานันท์ พุทธสุวรรณ	กรรมการอิสระและกรรมการตรวจสอบ
4. นางสาวอัญชลี สืบจันทศิริ	เลขานุการคณะกรรมการตรวจสอบ

- คณะอนุกรรมการกำหนดค่าตอบแทน

1. นายมีชัย วีระไวทยะ	กรรมการอิสระ
2. นายสงคราม กระจ่างเนตร์	กรรมการอิสระ
3. นางศรุดา แจ่มศิริเจริญ	กรรมการอิสระ
4. นายฐานันท์ พุทธสุวรรณ	กรรมการอิสระ
5. นายวัง ชาง ยิง	กรรมการบริหาร

- คณะอนุกรรมการจัดสรรหลักทรัพย์

1. นายมีชัย วีระไวทยะ	กรรมการอิสระ
2. นายสงคราม กระจ่างเนตร์	กรรมการอิสระ
3. นางศรุดา แจ่มศิริเจริญ	กรรมการอิสระ
4. นายฐานันท์ พุทธสุวรรณ	กรรมการอิสระ
5. นายวัง ชาง ยิง	กรรมการบริหาร

10.2.2 การสรรหากรรมการและผู้บริหาร

เนื่องจากบริษัทฯ มิได้มีการแต่งตั้งคณะอนุกรรมการสรรหา ดังนั้นคณะกรรมการจึงมอบหมายให้กรรมการแต่ละท่านทำหน้าที่สรรหาบุคคลที่มีคุณสมบัติเหมาะสม และนำเสนอรายชื่อให้คณะกรรมการของบริษัทฯ เพื่อพิจารณา โดยคุณสมบัติของกรรมการและผู้บริหารต้องมีลักษณะไม่ต้องห้ามตามประกาศของ

สำนักงานคณะกรรมการกำกับหลักทรัพย์และตลาดหลักทรัพย์ นอกจากนั้นต้องเป็นผู้ที่มีความรู้ความสามารถ และประสบการณ์ที่จะเป็นประโยชน์ต่อบริษัทฯ

ตามข้อบังคับของบริษัทแล้ว ไม่มีการกำหนดจำนวนกรรมการที่มาจากผู้ถือหุ้นรายใหญ่แต่ละกลุ่ม และมีวิธีการแต่งตั้งกรรมการโดยใช้คะแนนเสียงข้างมากของจำนวนเสียงทั้งหมดของผู้ถือหุ้นที่มาประชุม

10.2.3 จำนวนครั้งของการประชุมคณะกรรมการและจำนวนครั้งที่กรรมการแต่ละท่านเข้าร่วมประชุมคณะกรรมการบริษัท

ในปี 2549 คณะกรรมการมีการประชุมรวมทั้งสิ้น 7 ครั้ง โดยมีกรรมการแต่ละท่านเข้าร่วมประชุม ดังนี้

รายชื่อคณะกรรมการ	จำนวนครั้งที่เข้าร่วมประชุม
1. นายมีชัย วีระไวทยะ	7/7
2. นายวิง ต้า เลียง	2/7
3. นายสงคราม กระจ่างเนตร์	6/7
4. นางศรุตดา แจ็งศิริเจริญ	6/7
5. นายฐานทัต พุทธสุวรรณ	7/7
6. นายวิง ชาง ยิง	4/7
7. นายสมชัย จงสวัสดิ์ชัย	7/7
8. นายอำพล สิมะโรจนา	7/7
9. นางสาวอัญชลี สิบจันทศิริ	7/7

10.2.4 รายชื่อและตำแหน่งของผู้บริหาร

รายชื่อผู้บริหาร	ตำแหน่ง
1. นายวิง ต้า เลียง	กรรมการบริหาร
2. นายวิง ชาง ยิง	กรรมการบริหาร
3. นายสมชัย จงสวัสดิ์ชัย	กรรมการผู้จัดการ
4. นางสาวอัญชลี สิบจันทศิริ	กรรมการและผู้จัดการฝ่ายการเงิน
5. นายอำพล สิมะโรจนา	กรรมการและผู้จัดการฝ่ายโรงงาน
7. นายนิพล ปุญญาวิวัฒน์	ผู้จัดการฝ่ายขาย
8. นางรุ่งนภา พนมเชิง	ผู้จัดการฝ่ายขายอุตสาหกรรม

10.2.5 ประวัติคณะกรรมการและผู้บริหาร

1. นายมีชัย วีระไวทยะ

ประธานกรรมการและกรรมการอิสระ

อายุ 66 ปี

สัดส่วนการถือหุ้นในบริษัทฯ ไม่มี

จำนวนบริษัทจดทะเบียนที่ดำรงตำแหน่ง

- ประธานกรรมการ 2 บริษัท
- กรรมการ -0- บริษัท

ความสัมพันธ์ทางครอบครัว

ระหว่างผู้บริหาร ไม่มี

คุณวุฒิทางการศึกษา ปริญญาตรี เศรษฐศาสตร์และการพาณิชย์
มหาวิทยาลัยเมลเบิร์น ประเทศออสเตรเลีย

ประสบการณ์

- ประธานกรรมการและกรรมการอิสระ บริษัท ล้ำสูง (ประเทศไทย) จำกัด (มหาชน)
- ประธานกรรมการและกรรมการอิสระ บริษัท อาหารสากล จำกัด (มหาชน)
- ประธานกรรมการและกรรมการอิสระ บริษัท สหอุตสาหกรรมน้ำมันปาล์ม จำกัด (มหาชน)
- ผู้ก่อตั้งและนายกสมาคมพัฒนาประชากรและชุมชน
- สมาชิกวุฒิสภา
- ประธานกรรมการ ธนาคารกรุงไทย จำกัด (มหาชน)
- ประธานกรรมการ องค์การโทรศัพท์แห่งประเทศไทย
- รัฐมนตรีประจำสำนักนายกรัฐมนตรี
- โฆษกประจำสำนักนายกรัฐมนตรี
- ผู้ว่าการประปาส่วนภูมิภาค
- รัฐมนตรีช่วยว่าการกระทรวงอุตสาหกรรม

2. นาย วัง ต้า เลียง

รองประธานกรรมการและกรรมการบริหาร

อายุ 80 ปี

สัดส่วนการถือหุ้นในบริษัทฯ ร้อยละ 0.34

จำนวนบริษัทจดทะเบียนที่ดำรงตำแหน่ง

- ประธานกรรมการ -0- บริษัท
- กรรมการ 2 บริษัท

ความสัมพันธ์ทางครอบครัว

ระหว่างผู้บริหาร เป็นบิดาของนายวัง ชาง ยิง

คุณวุฒิทางการศึกษา Bachelor of Science Degree, University of California at Berkeley, U.S.A

หมายเหตุ : ● ประสบการณ์ในปัจจุบัน ○ ประสบการณ์ในอดีต

ประสบการณ์

- รองประธานกรรมการ บริษัท ล่ำซ่ง (ประเทศไทย) จำกัด (มหาชน)
- กรรมการบริหาร บริษัท ล่ำซ่ง (ประเทศไทย) จำกัด (มหาชน)
- กรรมการ บริษัท สหอุตสาหกรรมน้ำมันปาล์ม จำกัด (มหาชน)
- กรรมการ บริษัท ล่ำซ่ง โฮลดิ้ง จำกัด
- Group Managing Director of the Lam Soon Group for Singapore, Malaysia and Thailand.
- Independent Director of G.K. Goh Holdings Limited, a public listed company in Singapore
- ประธาน/รองประธาน Singapore Manufacturers' Association
- รองประธาน The Public Service Commission of Singapore.

3. นายสงคราม กระจ่างเนตร์

ประธานกรรมการตรวจสอบและกรรมการอิสระ

อายุ 64 ปี

สัดส่วนการถือหุ้นในบริษัทฯ ไม่มี

จำนวนบริษัทจดทะเบียนที่ดำรงตำแหน่ง

- ประธานกรรมการ -0- บริษัท
- กรรมการ 1 บริษัท

ความสัมพันธ์ทางครอบครัว

ระหว่างผู้บริหาร ไม่มี

คุณวุฒิทางการศึกษา ปริญญาตรี / โท – เศรษฐศาสตร์ มหาวิทยาลัยเคมบริดจ์ ประเทศอังกฤษ
ประกาศนียบัตร DAP รุ่นที่ 32/2005
จากสมาคมส่งเสริมสถาบันกรรมการบริษัทไทย

ประสบการณ์

- ประธานกรรมการตรวจสอบและกรรมการอิสระ บริษัท ล่ำซ่ง (ประเทศไทย) จำกัด (มหาชน)
- ที่ปรึกษา สถาบันวิจัยเพื่อการพัฒนาประเทศไทย
- กรรมการ สมาคมพัฒนาประชากรและชุมชน
- กรรมการอิสระ บริษัทหลักทรัพย์ พัฒนาสิน จำกัด (มหาชน)
- ที่ปรึกษาคณะกรรมการ บริษัทเงินทุนอุตสาหกรรมแห่งประเทศไทย
- ประธานกรรมการ บริษัท จัดการอุตสาหกรรม จำกัด
- ผู้อำนวยการกองประเมินแผนงานและโครงการ สำนักงบประมาณ, สำนักนายกรัฐมนตรี

4. นางศรุตดา แจ้งศิริเจริญ

กรรมการอิสระและกรรมการตรวจสอบ

อายุ 59 ปี

สัดส่วนการถือหุ้นในบริษัทฯ ไม่มี

หมายเหตุ : ● ประสบการณ์ในปัจจุบัน ○ ประสบการณ์ในอดีต

จำนวนบริษัทจดทะเบียนที่ดำรงตำแหน่ง

- ประธานกรรมการ -0- บริษัท
- กรรมการ 1 บริษัท

ความสัมพันธ์ทางครอบครัว

ระหว่างผู้บริหาร

ไม่มี

คุณวุฒิทางการศึกษา

ปริญญาตรี บัญชีบัณฑิต มหาวิทยาลัยธรรมศาสตร์
 ผู้สอบบัญชีรับอนุญาต

Diploma in Financial Management–The RVB Executive Program in
 Management / The Netherlands

ประกาศนียบัตร DCP รุ่นที่ 3/2000

จากสมาคมส่งเสริมสถาบันกรรมการบริษัทไทย

ประสบการณ์

- กรรมการอิสระและกรรมการตรวจสอบ บริษัท ล้ำสูง (ประเทศไทย) จำกัด (มหาชน)
- ประธานกรรมการตรวจสอบและกรรมการอิสระ บริษัท อาหารสากล จำกัด (มหาชน)
- ผู้อำนวยการฝ่ายบัญชีและการเงิน สมาคมพัฒนาประชากรและชุมชน
- ผู้สอบบัญชีรับอนุญาต
- กรรมการบริษัท บ้านไผ่ ยูเนี่ยน การ์เมนต์ จำกัด
- ผู้ตรวจสอบบัญชี สำนักงานกฎหมายและบัญชีนวัตกรรม
- สมุหบัญชี บริษัท ธาดา วิศวะ จำกัด

5. นายฐานทัต พุทธสุวรรณ

กรรมการอิสระและกรรมการตรวจสอบ

อายุ 46 ปี

สัดส่วนการถือหุ้นในบริษัทฯ ไม่มี

จำนวนบริษัทจดทะเบียนที่ดำรงตำแหน่ง

- ประธานกรรมการ -0- บริษัท
- กรรมการ 1 บริษัท

ความสัมพันธ์ทางครอบครัว

ระหว่างผู้บริหาร

ไม่มี

คุณวุฒิทางการศึกษา

ปริญญาเอก เศรษฐศาสตร์ (การเงิน),

University of Southern California, U.S.A.

ประกาศนียบัตร DCP รุ่นที่ 1/2000

จากสมาคมส่งเสริมสถาบันกรรมการบริษัทไทย

ประสบการณ์

- กรรมการอิสระและกรรมการตรวจสอบ บริษัท ล้ำสูง (ประเทศไทย) จำกัด (มหาชน)
- Senior Private Sector Development Specialist, World Bank, Bangkok

หมายเหตุ :

● ประสบการณ์ในปัจจุบัน

○ ประสบการณ์ในอดีต

- ผู้ช่วยเลขานุการคณะกรรมการ ธนาคารกรุงไทย จำกัด (มหาชน)
- ผู้จัดการฝ่ายงานบริหารผู้ลงทุนสัมพันธ์ ธนาคารกรุงไทย จำกัด (มหาชน)

6. นาย วัจ ช่าง ยิง

กรรมการบริหาร

อายุ 46 ปี

สัดส่วนการถือหุ้นในบริษัทฯ ไม่มี

จำนวนบริษัทจดทะเบียนที่ดำรงตำแหน่ง

- ประธานกรรมการ -0- บริษัท
- กรรมการ 2 บริษัท

ความสัมพันธ์ทางครอบครัว

ระหว่างผู้บริหาร เป็นลูกชายของนายวัจ ต้า เลียง

คุณวุฒิทางการศึกษาปริญญาตรี กฎหมาย (เกียรตินิยม), Oxford University ประเทศอังกฤษ

ประสบการณ์

- กรรมการบริหาร บริษัท ล้ำสูง (ประเทศไทย) จำกัด (มหาชน)
- กรรมการ บริษัท น้ำมันพืชกรุงเทพ จำกัด
- กรรมการ บริษัท สหอุตสาหกรรมน้ำมันปาล์ม จำกัด (มหาชน)
- กรรมการ บริษัท อาหารสากล จำกัด (มหาชน)
- ประธานกรรมการ บริษัท ยูเนียนฟรอสท์ จำกัด
- กรรมการบริหาร บริษัท ล้ำสูง (มาเลเซีย) เบอร์ฮาร์ด
- กรรมการบริหาร บริษัท ล้ำสูง สิงคโปร์ จำกัด
- กรรมการอิสระ Jurong Cement Limited (บริษัทมหาชนจดทะเบียนในประเทศสิงคโปร์)

7. นายสมชัย จงสวัสดิ์ชัย

กรรมการผู้จัดการ

อายุ 49 ปี

สัดส่วนการถือหุ้นในบริษัทฯ ร้อยละ 1.98

จำนวนบริษัทจดทะเบียนที่ดำรงตำแหน่ง

- ประธานกรรมการ -0- บริษัท
- กรรมการ 2 บริษัท

ความสัมพันธ์ทางครอบครัว

ระหว่างผู้บริหาร ไม่มี

คุณวุฒิทางการศึกษาปริญญาตรี สาขาบัญชี จุฬาลงกรณ์มหาวิทยาลัย
ประกาศนียบัตร DCP รุ่นที่ 36/2003
จากสมาคมส่งเสริมสถาบันกรรมการบริษัทไทย

หมายเหตุ : ● ประสบการณ์ในปัจจุบัน ○ ประสบการณ์ในอดีต

ประสบการณ์

- กรรมการผู้จัดการ บริษัท ล้ำสูง (ประเทศไทย) จำกัด (มหาชน)
- กรรมการผู้จัดการ บริษัท อาหารสากล จำกัด (มหาชน)
- กรรมการผู้จัดการ บริษัท ยูเนี่ยนฟรอสท์ จำกัด
- กรรมการผู้จัดการ บริษัท สหอุตสาหกรรมน้ำมันปาล์ม จำกัด (มหาชน)
- กรรมการบริหาร บริษัท ล้ำสูง โฮลดิ้ง จำกัด
- กรรมการและผู้จัดการทั่วไป บริษัท ล้ำสูง (ประเทศไทย) จำกัด (มหาชน)
- นายกสมาคมโรงกลั่นน้ำมันปาล์ม
- กรรมการ บริษัท เรกคิทท์ แอนด์โคแลแมน (ประเทศไทย) จำกัด

8. นางสาวอัญชลี สีบจันทร์ศิริ

กรรมการบริหารและผู้จัดการฝ่ายการเงิน

อายุ 48 ปี

สัดส่วนการถือหุ้นในบริษัทฯ ร้อยละ 0.001

จำนวนบริษัทจดทะเบียนที่ดำรงตำแหน่ง

- ประธานกรรมการ -0- บริษัท
- กรรมการ 2 บริษัท

ความสัมพันธ์ทางครอบครัว

ระหว่างผู้บริหาร ไม่มี

คุณวุฒิทางการศึกษา
ปริญญาตรี สาขาบัญชี มหาวิทยาลัยธรรมศาสตร์
ประกาศนียบัตร DCP รุ่นที่ 36/2003
จากสมาคมส่งเสริมสถาบันกรรมการบริษัทไทย

ประสบการณ์

- กรรมการบริหาร บริษัท ล้ำสูง (ประเทศไทย) จำกัด (มหาชน)
- กรรมการบริหาร บริษัท สหอุตสาหกรรมน้ำมันปาล์ม จำกัด (มหาชน)
- กรรมการบริหาร บริษัท อาหารสากล จำกัด (มหาชน)
- กรรมการ บริษัท ยูเนี่ยนฟรอสท์ จำกัด
- ผู้จัดการฝ่ายการเงิน บริษัท ล้ำสูง (ประเทศไทย) จำกัด (มหาชน)
- กรรมการ บริษัท น้ำมันพืชกรุงเทพ จำกัด

9. นายอำพล สิมะโรจน

กรรมการบริหารและผู้จัดการโรงงาน

อายุ 50 ปี

สัดส่วนการถือหุ้นในบริษัทฯ ร้อยละ 0.02

จำนวนบริษัทจดทะเบียนที่ดำรงตำแหน่ง

- ประธานกรรมการ -0- บริษัท
- กรรมการ 1 บริษัท

หมายเหตุ: ● ประสบการณ์ในปัจจุบัน ○ ประสบการณ์ในอดีต

ความสัมพันธ์ทางครอบครัว

ระหว่างผู้บริหาร

ไม่มี

คุณวุฒิทางการศึกษา

ปริญญาตรี วิทยาศาสตร์บัณฑิต (เคมีวิศวกรรม) จุฬาลงกรณ์มหาวิทยาลัย

ประกาศนียบัตร DCP รุ่นที่ 37/2003

จากสมาคมส่งเสริมสถาบันกรรมการบริษัทไทย

ประสบการณ์

- กรรมการบริหาร บริษัท ล้ำสูง (ประเทศไทย) จำกัด (มหาชน)
- ผู้จัดการฝ่ายโรงงาน บริษัท ล้ำสูง (ประเทศไทย) จำกัด (มหาชน)
- กรรมการ บริษัท อาหารสากล จำกัด (มหาชน)
- กรรมการ บริษัท ยูเนียนฟรอสท์ จำกัด
- ผู้จัดการส่วน Melting บริษัท สยามอาซาฮีเทคโนโลยี จำกัด
- ผู้ช่วยผู้จัดการฝ่ายผลิต บริษัท ล้ำสูง (ประเทศไทย) จำกัด

10. นายนิพล ปุญญาวิวัฒน์

ผู้จัดการฝ่ายขาย

อายุ

47 ปี

สัดส่วนการถือหุ้นในบริษัทฯ

ร้อยละ 0.11

ความสัมพันธ์ทางครอบครัว

ระหว่างผู้บริหาร

ไม่มี

คุณวุฒิทางการศึกษา

ปริญญาตรี นิติศาสตร์ มหาวิทยาลัยรามคำแหง

ประสบการณ์

- ผู้จัดการฝ่ายขาย บริษัท ล้ำสูง (ประเทศไทย) จำกัด (มหาชน)
- ผู้จัดการฝ่ายขาย บริษัท น้ำมันพืชกรุงเทพ จำกัด

11. นางรุ่งนภา พนมเชิง

ผู้จัดการฝ่ายขายอุตสาหกรรม

อายุ

48 ปี

สัดส่วนการถือหุ้นในบริษัทฯ

ไม่มี

ความสัมพันธ์ทางครอบครัว

ระหว่างผู้บริหาร

ไม่มี

คุณวุฒิทางการศึกษา

ปริญญาตรี เศรษฐศาสตร์ มหาวิทยาลัยรามคำแหง

ประสบการณ์

- ผู้จัดการฝ่ายขายอุตสาหกรรม บริษัท ล้ำสูง (ประเทศไทย) จำกัด (มหาชน)
- ผู้ช่วยกรรมการผู้จัดการ บริษัท กลั่นน้ำมันบริสุทธิ์ จำกัด
- ผู้จัดการฝ่ายขายอาวุโส บริษัท เอบีโก้ โฮลดิ้งส์ จำกัด (มหาชน)

หมายเหตุ :

● ประสบการณ์ในปัจจุบัน

○ ประสบการณ์ในอดีต

10.2.6 จำนวนหุ้นสามัญที่กรรมการและผู้บริหารของบริษัทถืออยู่ในปีที่ผ่านมา

กรรมการและผู้บริหาร	จำนวนหุ้นที่ถือ ณ 31 ธันวาคม 2548	จำนวนหุ้นที่ถือ เพิ่มขึ้น (ลดลง) ในระหว่างรอบปีบัญชี	จำนวนหุ้นที่ถือ ณ 31 ธันวาคม 2549
1. นายมีชัย วีระไวทยะ	-	-	-
2. นายวิง ต้า เลียง	2,758,000	-	2,758,000
3. นายสงคราม กระจ่างเนตร์	-	-	-
4. นางศรุดา แจ่มศิริเจริญ	-	-	-
5. นายฐานทัต พุทธสุวรรณ	-	-	-
6. นายวิง ชาง ยิง	-	-	-
7. นายสมชัย จงสวัสดิ์ชัย	8,900,000	7,330,800	16,230,800
8. นางสาวอัญชลี สิบจันทศิริ	9,140	-	9,140
9. นายอำพล สิมะโรจนา	200,000	-	200,000
10. นายนิพล ปุญญาวิวัฒน์	1,134,500	(210,000)	924,500
11. นางรุ่งนภา พนมเชิง	-	-	-

10.2.7 ค่าตอบแทนของคณะกรรมการและผู้บริหารของบริษัท

ค่าตอบแทนที่เป็นตัวเงิน

- ค่าตอบแทนรวมของกรรมการจำนวน 9 ท่าน เป็นจำนวนเงินทั้งสิ้น 3,838,000 บาท โดยมีรายละเอียด ดังนี้

รายชื่อ	ตำแหน่ง	ค่าธรรมเนียมกรรมการ ปี 2549
1. นายมีชัย วีระไวทยะ	ประธานกรรมการและกรรมการอิสระ	569,000
2. นายวิง ต้า เลียง	รองประธานกรรมการและกรรมการบริหาร	232,000
3. นายสงคราม กระจ่างเนตร์	กรรมการอิสระและประธานกรรมการตรวจสอบ	703,000
4. นางศรุดา แจ่มศิริเจริญ	กรรมการอิสระและกรรมการตรวจสอบ	703,000
5. นายฐานทัต พุทธสุวรรณ	กรรมการอิสระและกรรมการตรวจสอบ	703,000
6. นายวิง ชาง ยิง	กรรมการบริหาร	232,000
7. นายสมชัย จงสวัสดิ์ชัย	กรรมการผู้จัดการ	232,000
8. นายอำพล สิมะโรจนา	กรรมการและผู้จัดการฝ่ายโรงงาน	232,000
9. นางสาวอัญชลี สิบจันทศิริ	กรรมการและผู้จัดการฝ่ายการเงิน	232,000

- ค่าตอบแทนรวมของกรรมการบริษัทฯที่เข้าไปดำรงตำแหน่งกรรมการในบริษัทย่อย เป็นจำนวนเงิน 2,970,000 บาท

- ค่าตอบแทนรวมของผู้บริหารบริษัทจำนวน 7 ท่าน เป็นจำนวนเงิน 74,937,800 บาท

หมายเหตุ ค่าตอบแทนผู้บริหารบริษัท ได้รวมค่าตอบแทนของกรรมการบริหาร กรรมการผู้จัดการ และผู้บริหาร 4 รายแรกต่อจากกรรมการผู้จัดการลงมา

คำตอบแทนอื่น

บริษัทไม่มีการจ่ายคำตอบแทนอื่นให้แก่กรรมการบริหารและผู้บริหาร สำหรับเงินกองทุนสำรองเลี้ยงชีพนั้น ผู้บริหารของบริษัทได้รับสิทธิในอัตราเดียวกับพนักงานอื่นๆ ส่วนกรรมการบริหารไม่ได้รับเงินสมทบกองทุนสำรองเลี้ยงชีพ

10.2.8 กรรมการและผู้บริหารของบริษัทที่ดำรงตำแหน่งเป็นกรรมการและผู้บริหารของบริษัทย่อยและบริษัทที่เกี่ยวข้องกัน

รายชื่อบริษัท	บริษัทย่อย			บริษัทที่เกี่ยวข้อง (บริษัท ล่าสูง โฮลดิ้ง จำกัด)
	บริษัท	บมจ. สหอุตสาหกรรม น้ำมันปาล์ม	บมจ. อาหาร สากล	
1. นายมีชัย วีระไวทยะ	X	X	X	
2. นายวัง ต้า เสียง	//	/		X
3. นายวัง ชาง ยิง	//	//	//	/
4. นายสมชัย จงสวัสดิ์ชัย	//	//	//	/
5. นายอำพล สิมะโรจนา	//		//	/
6. นางสาวอัญชลี สิบจันทศิริ	//	//	//	/

หมายเหตุ

- X หมายถึง ประธานกรรมการ
- / หมายถึง กรรมการ
- // หมายถึง กรรมการบริหาร

10.2.9 การดูแลเรื่องการใช้ข้อมูลภายใน

บริษัทมีนโยบายและวิธีการดูแลผู้บริหารในการใช้ข้อมูลภายในเพื่อเป็นประโยชน์ส่วนตนดังนี้

1. ให้ความรู้แก่กรรมการและผู้บริหาร เกี่ยวกับหน้าที่ที่ต้องรายงานการถือครองหลักทรัพย์ของตน คู่สมรส และบุตรที่ยังไม่บรรลุนิติภาวะ และบทกำหนดโทษตามพระราชบัญญัติหลักทรัพย์และตลาดหลักทรัพย์ พ.ศ. 2535 และตามข้อกำหนดของตลาดหลักทรัพย์แห่งประเทศไทย
2. ให้ผู้บริหารของบริษัทรายงานการถือครองหลักทรัพย์ต่อคณะกรรมการของบริษัททุกไตรมาสที่มีการประชุมคณะกรรมการ
3. แจ้งให้ผู้บริหารที่ได้รับทราบข้อมูลภายในที่มีสาระสำคัญ มิให้เปิดเผยข้อมูลดังกล่าวแก่ผู้อื่น รวมถึงผลกระทบที่อาจเกิดขึ้นกับหลักทรัพย์ของบริษัท และบทกำหนดโทษตามพระราชบัญญัติหลักทรัพย์และตลาดหลักทรัพย์ พ.ศ. 2535 ที่ผู้บริหารจะได้รับหากมีการฝ่าฝืน
4. ห้ามมิให้ผู้บริหารมีการซื้อขายหลักทรัพย์ของบริษัทในช่วง 1 เดือนก่อนที่งบการเงินจะเผยแพร่ต่อสาธารณะชน

10.2.10 การควบคุมภายใน

การทำธุรกรรมกับผู้ถือหุ้นรายใหญ่ และบริษัทย่อย บริษัทได้มีรายงานไว้ในหมายเหตุประกอบงบการเงินของผู้สอบบัญชีข้อ 7 แล้วเช่นกัน รวมถึงการปฏิบัติตามหลักเกณฑ์ของตลาดหลักทรัพย์แห่งประเทศไทย เรื่องการทำรายการที่เกี่ยวข้องกัน คณะกรรมการจึงเห็นว่าบริษัทมีระบบการควบคุมภายในในเรื่องดังกล่าวนี้อย่างเพียงพอแล้ว

สำหรับการควบคุมภายในในหัวข้ออื่นของระบบการควบคุมภายใน คณะกรรมการตรวจสอบได้มีการสอบทานกับสำนักงาน ดร.วิรัช แอนด์ แอสโซซิเอทส์ ซึ่งเป็นผู้ตรวจสอบภายในของบริษัท และได้มีการรายงานให้คณะกรรมการรับทราบในทุกไตรมาส

10.3 นโยบายจ่ายเงินปันผล

บริษัทมีนโยบายที่จะจ่ายเงินปันผลแก่ผู้ถือหุ้น เป็นจำนวนเงินไม่ต่ำกว่าร้อยละ 40 ของกำไรสุทธิหลังจากหักภาษีเงินได้แล้ว โดยบริษัทได้มีการจ่ายเงินปันผลสำหรับผลการดำเนินงานในปี 2548 ในอัตราหุ้นละ 0.03 บาท คิดเป็นร้อยละ 42.86 ของกำไรสุทธิ เปรียบเทียบกับการจ่ายเงินปันผลสำหรับผลการดำเนินงานในปี 2549 ในอัตราหุ้นละ 0.20 บาท คิดเป็นร้อยละ 71.43 ของกำไรสุทธิ ซึ่งสูงกว่าปี 2548 เนื่องจากผลการดำเนินงานของปี 2549 สูงกว่า ปี 2548

บริษัท สหอุตสาหกรรมน้ำมันปาล์ม จำกัด (มหาชน) มีนโยบายการจ่ายเงินปันผลในอัตราประมาณร้อยละ 50 ของกำไรสุทธิหลังหักภาษีเงินได้ ทั้งนี้ยังคงขึ้นอยู่กับผลการดำเนินงานของบริษัทและสภาวะทางเศรษฐกิจด้วย

บริษัท อาหารสากล จำกัด (มหาชน) ยังมียอดขาดทุนสะสมอยู่ จึงไม่สามารถจ่ายเงินปันผลได้

11. บุคคลที่มีผลประโยชน์ร่วมและรายการระหว่างกัน

11.1 รายการระหว่างกันกับบุคคลที่มีผลประโยชน์ร่วม

บริษัทไม่มีรายการระหว่างกันอื่นๆ นอกเหนือจากที่ได้เปิดเผยในหมายเหตุงบการเงินของบริษัทข้อ 7

11.2 ความจำเป็นและความสมเหตุสมผลของรายการดังกล่าว

น้ำมันปาล์มดิบเป็นวัตถุดิบหลักของโรงงานกลั่นน้ำมันปาล์มและแผนกผลิตเนยเทียมและไขมันพืชผสมของบริษัท ซึ่งบริษัท สหอุตสาหกรรมน้ำมันปาล์ม จำกัด (มหาชน) เป็นบริษัทย่อยที่มีโรงงานสกัดน้ำมันปาล์มดิบที่มีคุณภาพ ส่งมอบตรงเวลา และเป็นคู่ค้าที่ดี ประกอบกับปริมาณน้ำมันปาล์มดิบในประเทศบางฤดูกาลมีไม่เพียงพอต่อการใช้น้ำมันปาล์มดิบของโรงงานกลั่นน้ำมันปาล์ม และการนำเข้าต้องขออนุมัติจากภาครัฐ ดังนั้นบริษัทจึงมีความจำเป็นต้องซื้อน้ำมันปาล์มดิบจากบริษัทย่อย

11.3 มาตรการหรือขั้นตอนการอนุมัติการทำรายการระหว่างกัน

ในปี 2549 บริษัทมีการซื้อน้ำมันปาล์มดิบและน้ำมันเมล็ดในปาล์มดิบจาก บมจ. สหอุตสาหกรรมน้ำมันปาล์ม คิดเป็น ร้อยละ 26.38 ของการซื้อน้ำมันปาล์มดิบและน้ำมันเมล็ดในปาล์มดิบทั้งหมด ซึ่งเป็นราคาตลาดและเป็นไปตามธุรกิจการค้าปกติ ไม่มีพันธะผูกพันกันนอกเหนือจากสัญญาซื้อขายน้ำมันปาล์มดิบ และเป็นไปตามประเพณีของการทำธุรกิจน้ำมันปาล์มดิบ

นายสมชัย จงสวัสดิ์ชัย ซึ่งเป็นกรรมการผู้จัดการของบริษัท และ บมจ. สหอุตสาหกรรมน้ำมันปาล์ม เป็นผู้อนุมัติการซื้อน้ำมันปาล์มดิบให้แก่ บมจ. ล้ำสูง (ประเทศไทย) โดยที่การซื้อทุกครั้งจะมีราคาอ้างอิงกับการซื้อจากผู้ขายรายอื่นๆ

11.4 แนวโน้มการทำรายการระหว่างกันในอนาคต

บริษัทได้มีการซื้อขายน้ำมันปาล์มดิบกับ บมจ. สหอุตสาหกรรมน้ำมันปาล์ม ก่อนที่บริษัทจะเข้ามาถือหุ้นและเป็นผู้ถือหุ้นรายใหญ่ใน บมจ. สหอุตสาหกรรมน้ำมันปาล์ม เนื่องจาก บมจ. สหอุตสาหกรรมน้ำมันปาล์ม เป็นบริษัทที่มีสวนปาล์มใหญ่ที่สุดในประเทศไทย และเป็นหนึ่งในบริษัทที่มีการผลิตน้ำมันปาล์มดิบที่มีคุณภาพ นอกจากนั้นบริษัทก็มีการใช้น้ำมันปาล์มดิบซึ่งเป็นวัตถุดิบหลักในปริมาณสูง ในขณะที่นโยบายของรัฐเกี่ยวกับการนำเข้าน้ำมันปาล์มดิบยังไม่มีความชัดเจน ดังนั้นการหลีกเลี่ยงรายการดังกล่าวจึงเป็นไปได้ค่อนข้างลำบาก อย่างไรก็ตามบริษัทมีการซื้อน้ำมันปาล์มดิบในราคาเดียวกับที่มีการซื้อจากผู้ขายรายอื่น

12. ปัจจัยอื่นที่อาจมีผลกระทบต่อการตัดสินใจลงทุน

12.1 ข้อพิพาททางกฎหมาย

ณ วันที่ 31 ธันวาคม 2549 บริษัทไม่มีคดีทางกฎหมายที่มีผลกระทบด้านลบต่อสินทรัพย์ของบริษัทหรือบริษัทย่อยที่มีจำนวนสูงกว่าร้อยละ 5 ของส่วนผู้ถือหุ้น

12.2 พันธะผูกพันในการออกหุ้นในอนาคต

- ไม่มี -

13. ข้อมูลเกี่ยวกับหุ้นกู้หรือตัวเงิน

- ไม่มี -

14. งบการเงิน

บริษัท ล่ำซุง (ประเทศไทย) จำกัด (มหาชน) และบริษัทย่อย

รายงาน และ งบการเงิน

31 ธันวาคม 2549 และ 2548

รายงานของผู้สอบบัญชีรับอนุญาต

เสนอต่อผู้ถือหุ้นและคณะกรรมการของ
บริษัท ลำสูง (ประเทศไทย) จำกัด (มหาชน)

ข้าพเจ้าได้ตรวจสอบงบดุลรวม ณ วันที่ 31 ธันวาคม 2549 งบกำไรขาดทุนรวม งบแสดงการเปลี่ยนแปลงส่วนของผู้ถือหุ้นรวมและงบกระแสเงินสดรวมสำหรับปีสิ้นสุดวันเดียวกันของบริษัท ลำสูง (ประเทศไทย) จำกัด (มหาชน) และบริษัทย่อยและได้ตรวจสอบงบการเงินเฉพาะของบริษัท ลำสูง (ประเทศไทย) จำกัด (มหาชน) ด้วยเช่นกัน ซึ่งผู้บริหารของกิจการเป็นผู้รับผิดชอบต่อความถูกต้องและครบถ้วนของข้อมูลในงบการเงินเหล่านี้ ส่วนข้าพเจ้าเป็นผู้รับผิดชอบในการแสดงความเห็นต่องบการเงินดังกล่าวจากผลการตรวจสอบของข้าพเจ้า งบการเงินของบริษัท ลำสูง (ประเทศไทย) จำกัด (มหาชน) ณ วันที่ 31 ธันวาคม 2548 และสำหรับปีสิ้นสุดวันเดียวกัน ซึ่งแสดงเปรียบเทียบไว้ ณ ที่นี้ ตรวจสอบโดยผู้สอบบัญชีท่านอื่น ซึ่งได้แสดงความเห็นอย่างไม่มีเงื่อนไขตามรายงานการสอบบัญชีลงวันที่ 27 กุมภาพันธ์ 2549

ข้าพเจ้าได้ปฏิบัติตามตรวจสอบตามมาตรฐานการสอบบัญชีที่รับรองทั่วไป ซึ่งกำหนดให้ข้าพเจ้าต้องวางแผนและปฏิบัติตามเพื่อให้ได้ความเชื่อมั่นอย่างมีเหตุผลว่างบการเงินแสดงข้อมูลที่ขัดต่อข้อเท็จจริงอันเป็นสาระสำคัญหรือไม่ การตรวจสอบรวมถึงการใช้วิธีการทดสอบหลักฐานประกอบรายการทั้งที่เป็นจำนวนเงินและการเปิดเผยข้อมูลในงบการเงิน การประเมินความเหมาะสมของหลักการบัญชีที่กิจการใช้และประมาณการเกี่ยวกับรายการทางการเงินที่เป็นสาระสำคัญซึ่งผู้บริหารเป็นผู้จัดทำขึ้น ตลอดจนการประเมินถึงความเหมาะสมของการแสดงรายการที่น่าเสนอในงบการเงิน โดยรวม ข้าพเจ้าเชื่อว่าการตรวจสอบดังกล่าวให้ข้อสรุปที่เป็นเกณฑ์อย่างเหมาะสมในการแสดงความเห็นของข้าพเจ้า

ข้าพเจ้าเห็นว่า งบการเงินข้างต้นนี้แสดงฐานะการเงิน ณ วันที่ 31 ธันวาคม 2549 ผลการดำเนินงานและกระแสเงินสดสำหรับปีสิ้นสุดวันเดียวกันของบริษัท ลำสูง (ประเทศไทย) จำกัด (มหาชน) และบริษัทย่อย และเฉพาะของบริษัท ลำสูง (ประเทศไทย) จำกัด (มหาชน) โดยถูกต้องตามที่ควรในสาระสำคัญตามหลักการบัญชีที่รับรองทั่วไป

ทิพวัลย์ นานานูวัฒน์

ผู้สอบบัญชีรับอนุญาต เลขทะเบียน 3459

บริษัท สำนักงาน เอ็นส์ที แอนด์ ยัง จำกัด

กรุงเทพฯ : 28 กุมภาพันธ์ 2550

บริษัท ล้ำสูง (ประเทศไทย) จำกัด (มหาชน) และบริษัทย่อย

งบดุล

ณ วันที่ 31 ธันวาคม 2549 และ 2548

(หน่วย : บาท)

หมายเหตุ	งบการเงินรวม		งบการเงินเฉพาะของบริษัทฯ	
	2549	2548	2549	2548
สินทรัพย์				
สินทรัพย์หมุนเวียน				
เงินสดและรายการเทียบเท่าเงินสด	195,378,573	268,544,672	56,143,964	27,407,515
เงินลงทุนชั่วคราว - เงินฝากประจำ	83,206,851	-	-	-
ลูกหนี้การค้า				
กิจการที่เกี่ยวข้องกัน	6, 7	2,190,258	1,776,555	966,350
กิจการที่ไม่เกี่ยวข้องกัน	6	586,451,193	550,802,871	540,433,949
รวมลูกหนี้การค้า - สุทธิ	588,641,451	552,579,426	541,400,299	405,109,589
เงินให้กู้ยืมระยะสั้นและเงินทดรองจ่ายแก่กิจการ				
ที่เกี่ยวข้องกัน - สุทธิ	7	-	16,641	276,379
สินค้าคงเหลือ - สุทธิ	8	851,147,772	820,969,953	513,021,592
สินทรัพย์หมุนเวียนอื่น		33,841,812	27,623,582	13,474,117
รวมสินทรัพย์หมุนเวียน	1,752,216,459	1,669,734,274	1,124,316,351	884,775,562
สินทรัพย์ไม่หมุนเวียน				
เงินลงทุนในบริษัทย่อยซึ่งบันทึกโดยวิธีส่วนได้เสีย				
เงินลงทุนระยะยาวอื่น - สุทธิ	9	-	-	1,098,211,445
ที่ดิน อาคารและอุปกรณ์ - สุทธิ	10	14,955,849	14,351,440	655,852
ที่ดินที่ไม่ได้ใช้ในการดำเนินงาน	11	1,435,269,942	1,296,653,664	441,054,335
เงินฝากธนาคารซึ่งมีข้อจำกัดในการใช้	12	900,000	900,000	-
ส่วนเกินของราคาทุนของเงินลงทุนในบริษัทย่อย				
ที่สูงกว่าราคาตามบัญชี		239,804,050	242,254,115	-
สินทรัพย์ไม่หมุนเวียนอื่น		14,488,464	1,302,382	636,038
รวมสินทรัพย์ไม่หมุนเวียน	1,814,899,917	1,664,943,213	1,540,557,670	1,453,429,563
รวมสินทรัพย์	3,567,116,376	3,334,677,487	2,664,874,021	2,338,205,125

หมายเหตุประกอบงบการเงินเป็นส่วนหนึ่งของงบการเงินนี้

บริษัท ล้ำสูง (ประเทศไทย) จำกัด (มหาชน) และบริษัทย่อย

งบดุล (ต่อ)

ณ วันที่ 31 ธันวาคม 2549 และ 2548

(หน่วย : บาท)

หมายเหตุ	งบการเงินรวม		งบการเงินเฉพาะของบริษัทฯ	
	2549	2548	2549	2548
หนี้สินและส่วนของผู้ถือหุ้น				
หนี้สินหมุนเวียน				
เงินเบิกเกินบัญชีธนาคารและเงินกู้ยืมระยะสั้น				
จากสถาบันการเงิน	13	851,574,193	802,927,652	515,000,000
เจ้าหนี้การค้า				
กิจการที่เกี่ยวข้องกัน	7	-	2,704,705	107,616,831
กิจการที่ไม่เกี่ยวข้องกัน		197,639,544	163,579,233	127,843,530
รวมเจ้าหนี้การค้า		197,639,544	166,283,938	235,460,361
ส่วนของเงินกู้ยืมระยะยาวที่ถึงกำหนดชำระ				
ภายในหนึ่งปี	14	124,232,000	212,884,444	69,650,000
เงินปันผลค้างจ่าย		30,217,811	30,424,073	25,433,379
หนี้สินหมุนเวียนอื่น				
ภาษีเงินได้นิติบุคคลค้างจ่าย		32,603,119	15,241,341	24,064,240
ค่าใช้จ่ายค้างจ่าย		100,541,253	59,031,344	75,075,599
รายได้รับล่วงหน้า		40,892,119	27,043,358	40,892,119
อื่น ๆ		80,988,879	72,360,044	41,103,782
รวมหนี้สินหมุนเวียนอื่น		255,025,370	173,676,087	181,135,740
รวมหนี้สินหมุนเวียน		1,458,688,918	1,386,196,194	1,026,679,480
หนี้สินไม่หมุนเวียน				
เงินกู้ยืมระยะยาว - สุทธิจากส่วนที่ถึงกำหนดชำระ				
ภายในหนึ่งปี	14	132,933,000	201,545,556	-
สำรองเผื่อค่าเช่าที่ดิน	15	18,748,000	17,028,000	-
สำรองโครงการเงินบำเหน็จพนักงาน	16	5,031,992	1,472,565	5,031,992
หนี้สินไม่หมุนเวียนอื่น		-	154,523	-
รวมหนี้สินไม่หมุนเวียน		156,712,992	220,200,644	5,031,992
รวมหนี้สิน		1,615,401,910	1,606,396,838	1,031,711,472

หมายเหตุประกอบงบการเงินเป็นส่วนหนึ่งของงบการเงินนี้

บริษัท ล้ำสูง (ประเทศไทย) จำกัด (มหาชน) และบริษัทย่อย

งบดุล (ต่อ)

ณ วันที่ 31 ธันวาคม 2549 และ 2548

(หน่วย : บาท)

หมายเหตุ	งบการเงินรวม		งบการเงินเฉพาะของบริษัทฯ	
	2549	2548	2549	2548
ส่วนของผู้ถือหุ้น				
ทุนเรือนหุ้น				
ทุนจดทะเบียน ออกจำหน่ายและชำระเต็มมูลค่าแล้ว				
หุ้นสามัญ 820,000,000 หุ้น มูลค่าหุ้นละ 1 บาท	820,000,000	820,000,000	820,000,000	820,000,000
ส่วนเกินทุน				
ส่วนเกินมูลค่าหุ้นสามัญ	241,970,265	241,970,265	241,970,265	241,970,265
ส่วนเกินทุนหุ้นซื้อคืน	18 5,269,100	8,304,881	5,269,100	8,304,881
ขาดทุนที่ยังไม่เกิดขึ้นในเงินลงทุนระยะยาวอื่น	10 -2,630,824	-2,922,391	-2,630,824	-2,922,391
กำไรสะสม				
จัดสรรแล้ว - ดำรงตามกฎหมาย	17 83,160,001	70,748,216	82,000,000	70,748,216
- ดำรงหุ้นทุนซื้อคืน	18 -	26,618,806	-	26,618,806
ยังไม่ได้จัดสรร	485,394,007	266,724,549	486,554,008	266,724,549
รวมส่วนของผู้ถือหุ้น	1,633,162,549	1,431,444,326	1,633,162,549	1,431,444,326
หัก : หุ้นทุนซื้อคืน	18 -	-26,618,806	-	-26,618,806
ส่วนของผู้ถือหุ้นของบริษัทฯ - สุทธิ	1,633,162,549	1,404,825,520	1,633,162,549	1,404,825,520
ส่วนของผู้ถือหุ้นส่วนน้อยของบริษัทย่อย	318,551,917	323,455,129	-	-
รวมส่วนของผู้ถือหุ้น	1,951,714,466	1,728,280,649	1,633,162,549	1,404,825,520
รวมหนี้สินและส่วนของผู้ถือหุ้น	3,567,116,376	3,334,677,487	2,664,874,021	2,338,205,125
	0	0	0	0

หมายเหตุประกอบงบการเงินเป็นส่วนหนึ่งของงบการเงินนี้

กรรมการ

บริษัท ล้ำสูง (ประเทศไทย) จำกัด (มหาชน) และบริษัทย่อย
งบกำไรขาดทุน
สำหรับปีสิ้นสุดวันที่ 31 ธันวาคม 2549 และ 2548

(หน่วย : บาท)

หมายเหตุ	งบการเงินรวม		งบการเงินเฉพาะของบริษัทฯ	
	2549	2548	2549	2548
รายได้				
รายได้จากการขาย	5,303,641,841	5,114,261,651	4,453,011,555	4,048,681,206
ส่วนแบ่งกำไรจากเงินลงทุนตามวิธีส่วนได้เสีย	-	-	84,322,061	19,361,298
โอนกลับสำรองเพื่อการลดมูลค่าสินค้า	28,022,720	9,215,782	-	9,215,782
รายได้อื่น	42,693,034	31,468,271	29,110,783	12,935,977
รวมรายได้	<u>5,374,357,595</u>	<u>5,154,945,704</u>	<u>4,566,444,399</u>	<u>4,090,194,263</u>
ค่าใช้จ่าย				
ต้นทุนขาย	4,348,182,789	4,467,519,603	3,902,316,869	3,749,345,373
ค่าใช้จ่ายในการขายและบริหาร	597,859,323	512,909,130	360,312,956	250,948,917
ค่าความนิยมติดจำหน่าย	17,881,365	17,435,772	-	-
รวมค่าใช้จ่าย	<u>4,963,923,477</u>	<u>4,997,864,505</u>	<u>4,262,629,825</u>	<u>4,000,294,290</u>
กำไรก่อนดอกเบี้ยจ่ายและภาษีเงินได้นิติบุคคล	410,434,118	157,081,199	303,814,574	89,899,973
ดอกเบี้ยจ่าย	-64,984,432	-52,998,059	-34,746,170	-28,000,667
ภาษีเงินได้นิติบุคคล	-63,533,880	-27,036,433	-40,138,024	-8,020,062
กำไรก่อนส่วนของผู้ถือหุ้นส่วนน้อย	281,915,806	77,046,707	228,930,380	53,879,244
กำไรสุทธิส่วนที่เป็นของผู้ถือหุ้นส่วนน้อยของบริษัทย่อย	-52,985,426	-23,167,463	-	-
กำไรสุทธิสำหรับปี	<u>228,930,380</u>	<u>53,879,244</u>	<u>228,930,380</u>	<u>53,879,244</u>
กำไรต่อหุ้นขั้นพื้นฐาน	21			
กำไรสุทธิ	<u>0.28</u>	<u>0.07</u>	<u>0.28</u>	<u>0.07</u>
จำนวนหุ้นสามัญถัวเฉลี่ยถ่วงน้ำหนักสุทธิ (หุ้น)	<u>816,651,972</u>	<u>757,585,556</u>	<u>816,651,972</u>	<u>757,585,556</u>

หมายเหตุประกอบงบการเงินเป็นส่วนหนึ่งของงบการเงินนี้

บริษัท ลำสูง (ประเทศไทย) จำกัด (มหาชน) และบริษัทย่อย

งบกระแสเงินสด

สำหรับปีสิ้นสุดวันที่ 31 ธันวาคม 2549 และ 2548

(หน่วย : บาท)

	งบการเงินรวม		งบการเงินเฉพาะของบริษัทฯ	
	2549	2548	2549	2548
กระแสเงินสดจากกิจกรรมดำเนินงาน :				
กำไรสุทธิ	228,930,380	53,879,244	228,930,380	53,879,244
ปรับรายการกระทบกำไรสุทธิเป็นเงินสดรับ(จ่าย)				
จากกิจกรรมดำเนินงาน :-				
ค่าเสื่อมราคาและค่าตัดจำหน่าย	136,401,236	140,530,359	47,173,172	48,110,295
ค่าตัดจำหน่ายส่วนเกินของราคาทุนของเงินลงทุนใน				
บริษัทย่อยที่สูงกว่าราคาตามบัญชี	17,881,365	17,435,772	-	-
ส่วนแบ่งกำไรจากเงินลงทุนตามวิธีส่วนได้เสีย	-	-	-84,322,061	-19,361,298
ค่าเพื่อหนี้สงสัยจะสูญเพิ่มขึ้น	2,268,346	5,155,812	2,149,520	359,612
ค่าเพื่อสินค้าล้าสมัยและการลดมูลค่าสินค้าเพิ่มขึ้น(ลดลง)	-26,524,915	11,477,409	78,629	-9,215,781
โอนกลับค่าเพื่อการด้อยค่าของสินทรัพย์	-2,297,225	-	-	-
สำรองเผื่อค่าเช่าที่ดิน	1,720,000	1,720,000	-	-
สำรองโครงการเงินบำเหน็จพนักงาน	3,559,427	-606,548	3,559,427	-606,548
ขาดทุน(กำไร)จากการจำหน่ายและตัดบัญชีที่ดิน อาคารและอุปกรณ์	5,064,546	1,766,216	-11,382	-1,793
ขาดทุน(กำไร)จากอัตราแลกเปลี่ยนที่ยังไม่เกิดขึ้นจริง	128,918	-248,935	-23,889	-110,410
กำไรสุทธิส่วนที่เป็นของผู้ถือหุ้นส่วนน้อยของบริษัทย่อย	52,985,426	23,167,463	-	-
กำไรจากการดำเนินงานก่อนการเปลี่ยนแปลงในสินทรัพย์				
และหนี้สินดำเนินงาน	420,117,504	254,276,792	197,533,796	73,053,321
สินทรัพย์ดำเนินงานลดลง(เพิ่มขึ้น)				
ลูกหนี้การค้า - กิจการที่เกี่ยวข้องกัน	-428,195	1,419,200	-705,499	499,183
ลูกหนี้การค้า - กิจการที่ไม่เกี่ยวข้องกัน	-37,551,653	32,999,209	-137,736,545	49,147,841
สินค้าคงเหลือ	-3,652,904	387,892,754	-79,066,053	333,247,052
สินทรัพย์หมุนเวียนอื่น	-6,105,833	-14,918,511	1,473,851	-12,320,716
สินทรัพย์ไม่หมุนเวียนอื่น	-13,186,082	-613,089	-219,016	24,000
หนี้สินดำเนินงานเพิ่มขึ้น(ลดลง)				
เจ้าหนี้การค้า - กิจการที่เกี่ยวข้องกัน	-2,704,705	2,704,705	105,433,987	-22,882,610
เจ้าหนี้การค้า - กิจการที่ไม่เกี่ยวข้องกัน	34,083,714	-36,359,934	28,808,499	-21,356,313
หนี้สินหมุนเวียนอื่น	77,080,660	27,198,517	82,991,661	17,549,581
เงินสดสุทธิจากกิจกรรมดำเนินงาน	467,652,506	654,599,643	198,514,681	416,961,339

หมายเหตุประกอบงบการเงินเป็นส่วนหนึ่งของงบการเงินนี้

บริษัท ล้ำสูง (ประเทศไทย) จำกัด (มหาชน) และบริษัทย่อย
งบกระแสเงินสด (ต่อ)
สำหรับปีสิ้นสุดวันที่ 31 ธันวาคม 2549 และ 2548

(หน่วย : บาท)

	งบการเงินรวม		งบการเงินเฉพาะของบริษัทฯ	
	2549	2548	2549	2548
กระแสเงินสดจากกิจกรรมลงทุน :				
เงินฝากประจำธนาคารที่ถึงกำหนดจ่ายคืนเกินกว่า 3 เดือนเพิ่มขึ้น	-83,206,851	-	-	-
เงินให้กู้ยืมระยะสั้นและเงินทราดรองจ่ายแก่				
กิจการที่เกี่ยวข้องกัน(เพิ่มขึ้น)ลดลง	-663,251	-838,671	2,999,943	-3,057,111
เงินลงทุนในบริษัทย่อยเพิ่มขึ้น	-47,679,400	-	-47,679,400	-
เงินปันผลรับจากบริษัทย่อย	-	-	43,895,222	21,482,511
ซื้อที่ดิน อาคารและอุปกรณ์	-276,445,269	-135,304,437	-41,521,750	-33,154,752
เงินสดรับจากการจำหน่ายที่ดิน อาคารและอุปกรณ์	2,996,141	11,760,097	283,327	3,363,727
เงินสดสุทธิใช้ไปในกิจกรรมลงทุน	<u>-404,998,630</u>	<u>-124,383,011</u>	<u>-42,022,658</u>	<u>-11,365,625</u>
กระแสเงินสดจากกิจกรรมจัดหาเงิน :				
เงินเบิกเกินบัญชีธนาคารและเงินกู้ยืมระยะสั้น				
จากสถาบันการเงินเพิ่มขึ้น(ลดลง)	48,646,541	-178,320,255	45,000,000	-195,000,000
ชำระคืนเจ้าหนี้เข้าซื้อ	-390,672	-390,672	-	-
เงินสดรับจากเงินกู้ยืมระยะยาว	56,300,000	-	-	-
ชำระคืนเงินกู้ยืมระยะยาว	-213,565,000	-357,410,000	-171,900,000	-330,950,000
เงินสดรับจากการจำหน่ายหุ้นทุนซื้อคืน	23,583,025	109,298,975	23,583,025	109,298,975
เงินปันผลจ่าย	-50,393,869	-29,066,596	-24,438,599	-18,469,752
เงินสดสุทธิใช้ไปในกิจกรรมจัดหาเงิน	<u>-135,819,975</u>	<u>-455,888,548</u>	<u>-127,755,574</u>	<u>-435,120,777</u>
เงินสดและรายการเทียบเท่าเงินสดเพิ่มขึ้น(ลดลง)สุทธิ	-73,166,099	74,328,084	28,736,449	-29,525,063
เงินสดและรายการเทียบเท่าเงินสด ณ วันต้นปี	268,544,672	194,216,588	27,407,515	56,932,578
เงินสดและรายการเทียบเท่าเงินสด ณ วันสิ้นปี	<u>195,378,573</u>	<u>268,544,672</u>	<u>56,143,964</u>	<u>27,407,515</u>
ข้อมูลกระแสเงินสดเปิดเผยเพิ่มเติม :				
เงินสดจ่ายระหว่างปีสำหรับ :-				
ดอกเบี้ยจ่าย	64,381,134	54,233,661	34,722,687	29,160,431
ภาษีเงินได้นิติบุคคล	47,065,219	24,707,629	24,245,077	6,268,713
รายการที่ไม่มีเงินสดประกอบด้วย :-				
ซื้ออาคารและอุปกรณ์โดยยังมีได้ชำระเงิน	9,595,729	5,260,022	4,434,651	-

หมายเหตุประกอบงบการเงินเป็นส่วนหนึ่งของงบการเงินนี้

บริษัท ล้ำสูง (ประเทศไทย) จำกัด (มหาชน) และบริษัทย่อย
งบแสดงการเปลี่ยนแปลงส่วนของผู้ถือหุ้น
สำหรับปีสิ้นสุดวันที่ 31 ธันวาคม 2549 และ 2548

(หน่วย : บาท)

หมายเหตุ	งบการเงินรวม										
	ทุนที่ออกจำหน่าย และชำระแล้ว	ส่วนเกิน มูลค่าหุ้นสามัญ	ส่วนเกินทุน หุ้นซื้อคืน	ขาดทุนที่ยัง ไม่เกิดขึ้นใน เงินลงทุน ระยะยาวอื่น	กำไรสะสม			หุ้นทุนซื้อคืน	ส่วนของผู้ถือหุ้น		
					สำรอง ตามกฎหมาย	สำรอง หุ้นทุนซื้อคืน	ยังไม่ได้ จัดสรร		หุ้นทุนซื้อคืน	ส่วนน้อย	รวม
ยอดคงเหลือ ณ วันที่ 1 มกราคม 2548	820,000,000	241,970,265	-	(3,092,259)	68,054,254	-	260,608,073	(127,612,900)	311,164,636	1,571,092,069	
ปรับมูลค่ายุติธรรมของเงินลงทุน	-	-	-	169,868	-	-	-	-	-	169,868	
จัดสรรเป็นสำรองตามกฎหมาย	17	-	-	-	2,693,962	-	(2,693,962)	-	-	-	
จัดสรรเป็นสำรองหุ้นทุนซื้อคืน	18	-	-	-	-	127,612,900	(127,612,900)	-	-	-	
ปรับปรุงสำรองหุ้นทุนซื้อคืน	18	-	-	-	-	(100,994,094)	100,994,094	-	-	-	
จำหน่ายหุ้นทุนซื้อคืน	18	-	-	8,304,881	-	-	-	100,994,094	-	109,298,975	
เงินปันผลจ่าย	24	-	-	-	-	-	(18,450,000)	-	-	(18,450,000)	
กำไรสุทธิสำหรับปี	-	-	-	-	-	-	53,879,244	-	-	53,879,244	
ส่วนของผู้ถือหุ้นส่วนน้อยของบริษัทย่อยเพิ่มขึ้น	-	-	-	-	-	-	-	-	12,290,493	12,290,493	
ยอดคงเหลือ ณ วันที่ 31 ธันวาคม 2548	820,000,000	241,970,265	8,304,881	(2,922,391)	70,748,216	26,618,806	266,724,549	(26,618,806)	323,455,129	1,728,280,649	
ปรับมูลค่ายุติธรรมของเงินลงทุน	-	-	-	291,567	-	-	-	-	-	291,567	
จัดสรรเป็นสำรองตามกฎหมาย	17	-	-	-	12,411,785	-	(12,411,785)	-	-	-	
ปรับปรุงสำรองหุ้นทุนซื้อคืน	18	-	-	-	-	(26,618,806)	26,618,806	-	-	-	
จำหน่ายหุ้นทุนซื้อคืน	18	-	-	(3,035,781)	-	-	-	26,618,806	-	23,583,025	
เงินปันผลจ่าย	24	-	-	-	-	-	(24,467,943)	-	-	(24,467,943)	
กำไรสุทธิสำหรับปี	-	-	-	-	-	-	228,930,380	-	-	228,930,380	
ส่วนของผู้ถือหุ้นส่วนน้อยของบริษัทย่อยลดลง	-	-	-	-	-	-	-	-	(4,903,212)	(4,903,212)	
ยอดคงเหลือ ณ วันที่ 31 ธันวาคม 2549	820,000,000	241,970,265	5,269,100	(2,630,824)	83,160,001	-	485,394,007	-	318,551,917	1,951,714,466	

หมายเหตุประกอบงบการเงินเป็นส่วนหนึ่งของงบการเงินนี้

บริษัท ล้ำสูง (ประเทศไทย) จำกัด (มหาชน) และบริษัทย่อย
 งบแสดงการเปลี่ยนแปลงส่วนของผู้ถือหุ้น (ต่อ)
 สำหรับปีสิ้นสุดวันที่ 31 ธันวาคม 2549 และ 2548

(หน่วย : บาท)

		งบการเงินเฉพาะของบริษัทฯ								
				ขาดทุนที่ยัง ไม่เกิดขึ้นใน	กำไรสะสม					
		ทุนที่ออกจำหน่าย และชำระแล้ว	ส่วนเกิน มูลค่าหุ้นสามัญ	ส่วนเกินทุน หุ้นซื้อคืน	เงินลงทุน ระยะยาวอื่น	สำรอง ตามกฎหมาย	สำรอง หุ้นทุนซื้อคืน	ยังไม่ได้ จัดสรร	หุ้นทุนซื้อคืน	รวม
ยอดคงเหลือ ณ วันที่ 1 มกราคม 2548		820,000,000	241,970,265	-	(3,092,259)	68,054,254	-	260,608,073	(127,612,900)	1,259,927,433
ปรับมูลค่ายุติธรรมของเงินลงทุน		-	-	-	169,868	-	-	-	-	169,868
จัดสรรเป็นสำรองตามกฎหมาย	17	-	-	-	-	2,693,962	-	(2,693,962)	-	-
จัดสรรเป็นสำรองหุ้นทุนซื้อคืน	18	-	-	-	-	-	127,612,900	(127,612,900)	-	-
ปรับปรุงสำรองหุ้นทุนซื้อคืน	18	-	-	-	-	-	(100,994,094)	100,994,094	-	-
จำหน่ายหุ้นทุนซื้อคืน	18	-	-	8,304,881	-	-	-	-	100,994,094	109,298,975
เงินปันผลจ่าย	24	-	-	-	-	-	-	(18,450,000)	-	(18,450,000)
กำไรสุทธิสำหรับปี		-	-	-	-	-	-	53,879,244	-	53,879,244
ยอดคงเหลือ ณ วันที่ 31 ธันวาคม 2548		820,000,000	241,970,265	8,304,881	(2,922,391)	70,748,216	26,618,806	266,724,549	(26,618,806)	1,404,825,520
ปรับมูลค่ายุติธรรมของเงินลงทุน		-	-	-	291,567	-	-	-	-	291,567
จัดสรรเป็นสำรองตามกฎหมาย	17	-	-	-	-	11,251,784	-	(11,251,784)	-	-
ปรับปรุงสำรองหุ้นทุนซื้อคืน	18	-	-	-	-	-	(26,618,806)	26,618,806	-	-
จำหน่ายหุ้นทุนซื้อคืน	18	-	-	(3,035,781)	-	-	-	-	26,618,806	23,583,025
เงินปันผลจ่าย	24	-	-	-	-	-	-	(24,467,943)	-	(24,467,943)
กำไรสุทธิสำหรับปี		-	-	-	-	-	-	228,930,380	-	228,930,380
ยอดคงเหลือ ณ วันที่ 31 ธันวาคม 2549		820,000,000	241,970,265	5,269,100	(2,630,824)	82,000,000	-	486,554,008	-	1,633,162,549

หมายเหตุประกอบงบการเงินเป็นส่วนหนึ่งของงบการเงินนี้

บริษัท ลำสูง (ประเทศไทย) จำกัด (มหาชน) และบริษัทย่อย

หมายเหตุประกอบงบการเงิน

สำหรับปีสิ้นสุดวันที่ 31 ธันวาคม 2549 และ 2548

1. ข้อมูลทั่วไป

บริษัท ลำสูง (ประเทศไทย) จำกัด (มหาชน) จัดตั้งขึ้นเป็นบริษัทมหาชนและมีภูมิลำเนาในประเทศไทย บริษัทฯดำเนินธุรกิจหลักในการผลิตและจำหน่ายน้ำมันปาล์ม โดยมีที่อยู่ตามที่จดทะเบียนคือเลขที่ 947/155 หมู่ 12 ถนนบางนา-ตราด แขวงบางนา เขตบางนา กรุงเทพมหานคร

2. เกณฑ์ในการจัดทำงบการเงิน

งบการเงินนี้จัดทำขึ้นตามมาตรฐานการบัญชีที่กำหนดในพระราชบัญญัติวิชาชีพบัญชี พ.ศ. 2547 และการแสดงรายการในงบการเงินได้ทำขึ้นเพื่อให้เป็นไปตามข้อกำหนดในประกาศกรมพัฒนาธุรกิจการค้าลงวันที่ 14 กันยายน 2544 ออกตามความในพระราชบัญญัติการบัญชี พ.ศ. 2543

งบการเงินนี้ได้จัดทำขึ้นโดยใช้เกณฑ์ราคาทุนเดิมเว้นแต่จะเปิดเผยเป็นอย่างอื่นในนโยบายการบัญชี

3. เกณฑ์ในการจัดทำงบการเงินรวม

3.1 งบการเงินรวมนี้จัดทำขึ้นโดยรวมงบการเงินของบริษัท ลำสูง (ประเทศไทย) จำกัด (มหาชน) (ซึ่งต่อไปเรียกว่า “บริษัทฯ”) และงบการเงินของบริษัทย่อยซึ่งจัดตั้งในประเทศไทยทั้งหมด (ซึ่งต่อไปนี้เรียกว่า “บริษัทย่อย”) ดังนี้ :-

ชื่อบริษัท	ลักษณะธุรกิจ	อัตราร้อยละ		จัดตั้งขึ้นใน ประเทศ	ร้อยละของสินทรัพย์ที่ รวมอยู่ในสินทรัพย์		ร้อยละของรายได้ที่รวมอยู่ ในรายได้รวมสำหรับปี	
		ของการถือหุ้น			รวม ณ วันที่ 31 ธันวาคม		สิ้นสุดวันที่ 31 ธันวาคม	
		2549 ร้อยละ	2548 ร้อยละ		2549 ร้อยละ	2548 ร้อยละ	2549 ร้อยละ	2548 ร้อยละ
บริษัทย่อยที่ถือหุ้นโดยบริษัทฯโดยตรง								
บริษัท สาเหตุสาหรณมน้ำมันปาล์ม จำกัด (มหาชน)	ประกอบธุรกิจการทำสวนปาล์ม น้ำมันและผลน้ำมันปาล์มดิบ	69.96	66.29	ไทย	26	25	2	1
บริษัท อาหารสากล จำกัด (มหาชน)	ประกอบธุรกิจผลิตและจัดจำหน่าย ผักและผลไม้กระป๋อง และเครื่องดื่ม บรรจุกระป๋อง	96.79	96.79	ไทย	24	29	15	20

ชื่อบริษัท	ลักษณะธุรกิจ	อัตราร้อยละ		จัดตั้งขึ้น ในประเทศ
		ของการถือหุ้นโดยบริษัทย่อย	ร้อยละ	
บริษัทย่อยที่ถือหุ้นโดยบริษัท		2549	2548	
สหอุตสาหกรรมน้ำมันปาล์ม จำกัด (มหาชน)		ร้อยละ	ร้อยละ	
บริษัท พันธุ์ศรีวิวัฒน์ จำกัด	เจ้าของสวนปาล์มน้ำมัน	100	100	ไทย
บริษัทย่อยที่ถือหุ้นโดยบริษัท				
พันธุ์ศรีวิวัฒน์ จำกัด				
บริษัท ประจักษ์วิวัฒน์ จำกัด	เจ้าของสิทธิเข้าทำประโยชน์ใน เขตป่าสงวนแห่งชาติ	100	100	ไทย
บริษัท พันธุ์ศรี จำกัด	เจ้าของสิทธิเข้าทำประโยชน์ใน เขตป่าสงวนแห่งชาติ	100	100	ไทย
บริษัทย่อยที่ถือหุ้นโดยบริษัท				
อาหารสากล จำกัด (มหาชน)				
บริษัท ยูเนี่ยน ฟรอสต์ จำกัด	ผลิตผักและผลไม้แช่แข็ง	58	58	ไทย

- 3.2 ยอดคงค้างและรายการระหว่างกันที่มีสาระสำคัญของบริษัทฯและบริษัทย่อย เงินลงทุนในบริษัทย่อยของบริษัทฯและทุนเรือนหุ้นของบริษัทย่อยได้ตัดออกจากงบการเงินรวมแล้ว
- 3.3 ส่วนเกินของมูลค่าเงินลงทุนในบริษัทย่อยที่เกินกว่ามูลค่าสินทรัพย์สุทธิตามบัญชีของบริษัทย่อย ณ วันซื้อแสดงไว้เป็น “ส่วนเกินของราคาทุนของเงินลงทุนในบริษัทย่อยที่สูงกว่าราคาตามบัญชี” ภายใต้อินทรีย์ไม่หมุนเวียนในงบดุลรวม และตัดจำหน่ายภายในระยะเวลา 20 ปีนับจากวันที่ถือหุ้นของบริษัทย่อย

4. มาตรฐานการบัญชีใหม่ที่ประกาศใช้

ในเดือนตุลาคม 2549 สภาวิชาชีพบัญชีได้ออกประกาศสภาวิชาชีพบัญชี ฉบับที่ 26/2549 เกี่ยวกับมาตรฐานการบัญชี ฉบับที่ 44 เรื่อง งบการเงินรวมและการบัญชีสำหรับเงินลงทุนในบริษัทย่อย (แก้ไขเพิ่มเติมครั้งที่ 1) โดยให้แก้ไขการบันทึกบัญชีเงินลงทุนในบริษัทย่อย กิจการที่มีอำนาจควบคุมร่วม และบริษัทร่วมในงบการเงินเฉพาะกิจการจากวิธีส่วนได้เสียมาเป็นวิธีราคาทุน โดยกิจการที่ไม่ประสงค์จะใช้วิธีราคาทุนในปี 2549 ก็ให้ใช้วิธีส่วนได้เสียตามเดิมจนถึงสิ้นปี 2549 และให้ใช้วิธีราคาทุนเริ่มตั้งแต่วันที่ 1 มกราคม 2550

ทั้งนี้บริษัทฯ เลือกที่จะเปลี่ยนแปลงวิธีการบันทึกบัญชีในปี 2550 ซึ่งการเปลี่ยนแปลงในปี 2550 นั้น จะมีผลให้บริษัทฯ ต้องปรับปรุงงบการเงินเฉพาะกิจการสำหรับปี 2549 ที่แสดงเปรียบเทียบในงบการเงินสำหรับปี 2550 ใหม่ ซึ่งจะมีผลทำให้กำไรสุทธิในงบการเงินเฉพาะกิจการสำหรับปี 2549 ลดลงเป็นจำนวนเงินประมาณ 40.4 ล้านบาท (0.05 บาทต่อหุ้น) และส่วนของผู้ถือหุ้นในงบดุล ณ วันที่ 31 ธันวาคม 2549 เพิ่มขึ้นเป็นจำนวนเงินประมาณ 35.5 ล้านบาท

5. นโยบายการบัญชีที่สำคัญ

5.1 การรับรู้รายได้

ขายสินค้า

รายได้จากการขายสินค้ารับรู้เมื่อบริษัทฯ และบริษัทย่อยได้โอนความเสี่ยงและผลตอบแทนที่เป็นสาระสำคัญของความเป็นเจ้าของสินค้าให้กับผู้ซื้อแล้ว รายได้จากการขายแสดงมูลค่าตามราคาในใบกำกับสินค้าโดยไม่รวมภาษีมูลค่าเพิ่ม สำหรับสินค้าที่ได้ส่งมอบหลังจากหักส่วนลดแล้ว

ดอกเบี้ยรับ

ดอกเบี้ยถือเป็นรายได้ตามเกณฑ์คงค้าง โดยคำนึงถึงอัตราผลตอบแทนที่แท้จริง

เงินปันผลรับ

เงินปันผลรับถือเป็นรายได้เมื่อมีสิทธิในการรับเงินปันผล

5.2 เงินสดและรายการเทียบเท่าเงินสด

เงินสดและรายการเทียบเท่าเงินสด หมายถึง เงินสดและเงินฝากธนาคาร และเงินลงทุนระยะสั้นที่มีสภาพคล่องสูง ซึ่งถึงกำหนดจ่ายคืนภายในระยะเวลาไม่เกิน 3 เดือนนับจากวันที่ได้มาและไม่มีข้อจำกัดในการเบิกใช้

5.3 ลูกหนี้การค้าและค่าเผื่อหนี้สงสัยจะสูญ

ลูกหนี้การค้าแสดงตามมูลค่าสุทธิที่จะได้รับ บริษัทฯ และบริษัทย่อยบันทึกค่าเผื่อหนี้สงสัยจะสูญสำหรับผลขาดทุน โดยประมาณที่อาจเกิดขึ้นจากการเก็บเงินจากลูกหนี้ไม่ได้ ซึ่งโดยทั่วไปพิจารณาจากประสบการณ์การเก็บเงินและการวิเคราะห์อายุลูกหนี้

5.4 สินค้ำคงเหลือ

สินค้ำสำเร็จรูปแสดงมูลค่าตามราคาทุน (วิธีถัวเฉลี่ยเคลื่อนที่) หรือมูลค่าสุทธิที่จะได้รับแล้วแต่ราคาใดจะต่ำกว่า ราคาทุนดังกล่าวรวมถึงต้นทุนในการผลิตและโซหุ้ยโรงงาน

วัตถุดิบและวัสดุที่ใช้ในการผลิตแสดงมูลค่าตามราคาทุน (วิธีถัวเฉลี่ยเคลื่อนที่) และจะถือเป็นส่วนหนึ่งของต้นทุนการผลิตเมื่อมีการเบิกใช้

ค่าเผื่อการลดมูลค่าสินค้ำและสินค้ำล้าสมัยจะตั้งขึ้นสำหรับสินค้ำเก่าล้าสมัย เคลื่อนไหวช้าหรือเสื่อมสภาพ

5.5 เงินลงทุน

ก) เงินลงทุนในหลักทรัพย์เพื่อขายแสดงตามมูลค่ายุติธรรม บริษัทฯและบริษัทย่อยบันทึกการเปลี่ยนแปลงมูลค่าหลักทรัพย์ดังกล่าวเป็นรายการแยกต่างหากในส่วนของผู้ถือหุ้นจนกระทั่งจำหน่ายหลักทรัพย์ดังกล่าวออกไป จึงบันทึกการเปลี่ยนแปลงมูลค่านั้นในงบกำไรขาดทุน

ข) เงินลงทุนในบริษัทย่อยในงบการเงินเฉพาะของบริษัทฯแสดงมูลค่าตามวิธีส่วนได้เสีย

5.6 ที่ดิน อาคารและอุปกรณ์/ค่าเสื่อมราคาและค่าตัดจำหน่าย

ที่ดินแสดงมูลค่าตามราคาทุน อาคารและอุปกรณ์แสดงมูลค่าตามราคาทุนหลังหักค่าเสื่อมราคาสะสม และค่าเผื่อการค้ำยค่าของสินทรัพย์ (ถ้ามี)

ค่าเสื่อมราคาของอาคารและอุปกรณ์คำนวณจากราคาทุนของสินทรัพย์ โดยวิธีเส้นตรงตามอายุการใช้งานโดยประมาณของสินทรัพย์ดังนี้ :-

ต้นทุนสิทธิการใช้ประโยชน์ที่ดินป่าสงวน	-	ตามอายุสัมปทาน
อาคาร	-	20 - 30 ปี
ส่วนปรับปรุงอาคาร	-	5 ปี
ระบบบำบัดน้ำเสีย	-	15 - 30 ปี
เครื่องจักร อุปกรณ์โรงงานและอุปกรณ์สวน	-	5 - 15 ปี
เครื่องตกแต่ง ติดตั้งและอุปกรณ์สำนักงาน	-	5 - 10 ปี
ยานพาหนะ	-	5 ปี

ไม่มีการคิดค่าเสื่อมราคาสำหรับที่ดิน งานระหว่างก่อสร้าง และเครื่องจักรระหว่างติดตั้ง

ต้นทุนการพัฒนาสวนปาล์มน้ำมันเป็นยอดเงินลงทุนในการปลูกต้นปาล์ม ซึ่งตัดจำหน่ายตามอายุการให้ผลผลิตของต้นปาล์ม (25 ปี) หรือตามอายุของสิทธิการใช้ประโยชน์ที่ดินปาล์มสวนที่เหลืออยู่แล้วแต่อย่างไรก็ตามจะต่ำกว่า

ค่าใช้จ่ายที่เกี่ยวข้องกับการปลูกปาล์มซ่อมและปลูกปาล์มเพิ่มเติมในพื้นที่ที่มีการเก็บเกี่ยวแล้วจะถือเป็นค่าใช้จ่ายในงบกำไรขาดทุนทั้งจำนวน

ค่าเสื่อมราคาและค่าตัดจำหน่ายได้รวมอยู่ในการคำนวณผลการดำเนินงาน

5.7 ที่ดินที่ไม่ได้ใช้ในการดำเนินงาน

ที่ดินที่ไม่ได้ใช้ในการดำเนินงานแสดงมูลค่าตามราคาทุนหรือมูลค่าประเมินล่าสุดแล้วแต่มูลค่าใดจะต่ำกว่า

5.8 รายการธุรกิจกับบุคคลหรือกิจการที่เกี่ยวข้องกัน

บุคคลหรือกิจการที่เกี่ยวข้องกันกับบริษัทฯ หมายถึง บุคคลหรือกิจการที่มีอำนาจควบคุมบริษัทฯ หรือถูกควบคุมโดยบริษัทฯ ไม่ว่าจะเป็นโดยตรงหรือทางอ้อม หรืออยู่ภายใต้การควบคุมเดียวกันกับบริษัทฯ

นอกจากนี้บุคคลหรือกิจการที่เกี่ยวข้องกันยังหมายรวมถึงบริษัทร่วมและบุคคลซึ่งมีอิทธิพลอย่างเป็นทางการสำคัญกับบริษัทฯ ผู้บริหารสำคัญ กรรมการหรือพนักงานของบริษัทฯ ที่มีอำนาจในการวางแผนและควบคุมการดำเนินงานของบริษัทฯ

5.9 เงินตราต่างประเทศ

รายการที่เป็นเงินตราต่างประเทศแปลงค่าเป็นเงินบาทโดยใช้อัตราแลกเปลี่ยน ณ วันที่ที่เกิดรายการ สินทรัพย์และหนี้สินที่เป็นเงินตราต่างประเทศคงเหลืออยู่ ณ วันที่ในงบดุลแปลงค่าเป็นเงินบาทโดยใช้อัตราแลกเปลี่ยน ณ วันที่ในงบดุล

กำไรและขาดทุนที่เกิดจากการเปลี่ยนแปลงในอัตราแลกเปลี่ยนได้รวมอยู่ในการคำนวณผลการดำเนินงาน

5.10 การด้อยค่าของสินทรัพย์

ณ วันที่ในงบดุล บริษัทฯและบริษัทย่อยจะประเมินว่ามีข้อบ่งชี้ของสินทรัพย์ว่ามีการด้อยค่าหรือไม่ หากสินทรัพย์นั้นมีข้อบ่งชี้ของการด้อยค่า บริษัทฯและบริษัทย่อยจะประมาณมูลค่าที่คาดว่าจะได้รับคืนของสินทรัพย์ หากราคาตามบัญชีของสินทรัพย์สูงกว่ามูลค่าที่คาดว่าจะได้รับคืน บริษัทฯและบริษัทย่อยจะลดมูลค่าของสินทรัพย์นั้นลงให้เท่ากับมูลค่าที่คาดว่าจะได้รับคืน และรับรู้ผลขาดทุนจากการด้อยค่าของสินทรัพย์ในงบกำไรขาดทุน มูลค่าที่คาดว่าจะได้รับคืนของสินทรัพย์หมายถึงราคาขายสุทธิหรือมูลค่าจากการใช้ของสินทรัพย์นั้นแล้วแต่จำนวนใดจะสูงกว่า

5.11 หุ้นทุนซื้อคืน

หุ้นทุนซื้อคืนแสดงมูลค่าในงบดุลด้วยราคาทุนเป็นรายการหักจากส่วนของผู้ถือหุ้นทั้งหมด หากราคาขายของหุ้นทุนซื้อคืนสูงกว่าราคาซื้อหุ้นทุนซื้อคืน บริษัทฯจะรับรู้ผลต่างเข้าบัญชีส่วนเกินมูลค่าหุ้นทุนซื้อคืนและหากราคาขายของหุ้นทุนซื้อคืนต่ำกว่าราคาซื้อหุ้นทุนซื้อคืน บริษัทฯจะนำผลต่างหักจากส่วนเกินมูลค่าหุ้นทุนซื้อคืนให้หมดไปก่อน แล้วจึงนำผลต่างที่เหลืออยู่ไปหักจากบัญชีกำไรสะสม

5.12 ผลประโยชน์พนักงาน

บริษัทฯและบริษัทย่อยรับรู้เงินเดือน ค่าจ้าง โบนัสและเงินสมทบกองทุนประกันสังคมและกองทุนสำรองเลี้ยงชีพเป็นค่าใช้จ่ายเมื่อเกิดรายการ

นอกจากนี้ บริษัทฯได้บันทึกสำรองโครงการเงินบำเหน็จพนักงาน ซึ่งประมาณขึ้น โดยฝ่ายบริหาร โดยคำนึงถึงอายุการทำงานของพนักงานและอัตราผลตอบแทนเฉลี่ยที่พนักงานจะได้รับ

5.13 ประมวลการหนี้สิน

บริษัทฯและบริษัทย่อยรับรู้ประมวลการหนี้สินเมื่อมีภาระผูกพันในปัจจุบันซึ่งเกิดจากเหตุการณ์ในอดีตและมีความเป็นไปได้ก่อนข้างแน่นอนที่บริษัทฯและบริษัทย่อยจะสูญเสียทรัพยากรที่มีประโยชน์เชิงเศรษฐกิจเพื่อจ่ายชำระภาระผูกพันดังกล่าวและสามารถประมาณมูลค่าภาระผูกพันนั้นได้อย่างน่าเชื่อถือ

5.14 ภาษีเงินได้

บริษัทฯและบริษัทย่อยบันทึกภาษีเงินได้โดยคำนวณจากกำไรสุทธิทางภาษีตามกฎหมายภาษีอากร

5.15 ตราสารอนุพันธ์ - สัญญาซื้อขายเงินตราต่างประเทศล่วงหน้า

“ลูกหนี้และเจ้าหนี้ตามสัญญาซื้อขายเงินตราต่างประเทศล่วงหน้า” จะถูกแปลงค่าตามอัตราแลกเปลี่ยน ณ วันสิ้นงวดบัญชี กำไรขาดทุนที่ยังไม่เกิดจากการแปลงค่าเงินตราต่างประเทศดังกล่าวจะถูกบันทึกในงบกำไรขาดทุน ส่วนเกินหรือส่วนลดที่เกิดขึ้นจากการทำสัญญาจะถูกตัดจำหน่ายด้วยวิธีเส้นตรงตามอายุของสัญญา

5.16 การใช้ประมาณการทางบัญชี

ในการจัดทำงบการเงินตามหลักการบัญชีที่รับรองทั่วไป ในบางสถานการณ์ ฝ่ายบริหารอาจต้องใช้การประมาณและการตั้งสมมติฐาน ซึ่งมีผลกระทบต่อจำนวนเงินที่แสดงในงบการเงินและหมายเหตุประกอบงบการเงิน ด้วยเหตุนี้ ผลที่เกิดขึ้นจริงจึงอาจแตกต่างไปจากจำนวนที่ประมาณไว้

6. ลูกหนี้การค้า

ณ วันที่ 31 ธันวาคม 2549 และ 2548 บริษัทฯและบริษัทย่อยมีลูกหนี้การค้าแยกตามอายุหนี้ที่ค้างชำระดังนี้ :-

	(หน่วย : บาท)			
	งบการเงินรวม		งบการเงินเฉพาะของบริษัทฯ	
	2549	2548	2549	2548
<u>กิจการที่เกี่ยวข้องกัน</u>				
- ไม่เกิน 3 เดือน	2,196,072	1,776,555	966,350	260,851
- 6 - 12 เดือน	(5,814)	-	-	-
- มากกว่า 12 เดือน	452,280	452,280	-	-
รวม	2,642,538	2,228,835	966,350	260,851
หัก : ค่าเผื่อหนี้สงสัยจะสูญ	(452,280)	(452,280)	-	-
ลูกหนี้การค้า - กิจการที่เกี่ยวข้องกัน - สุทธิ	2,190,258	1,776,555	966,350	260,851

	(หน่วย : บาท)			
	งบการเงินรวม		งบการเงินเฉพาะของบริษัทฯ	
	2549	2548	2549	2548
<u>กิจการที่ไม่เกี่ยวข้องกัน</u>				
เซิร์รับลงวันที่ล่วงหน้า	39,864,722	28,720,115	39,864,722	18,687,853
ลูกหนี้เซิร์คีน	15,241,246	13,043,867	10,033,694	8,347,716
ลูกหนี้การค้า				
- ไม่เกิน 3 เดือน	542,335,293	513,919,970	497,528,167	378,908,245
- 3 - 6 เดือน	1,912,817	5,270,515	648,940	4,353,402
- 6 - 12 เดือน	1,008,085	1,619,071	764,335	1,870,801
- มากกว่า 12 เดือน	24,418,192	24,857,645	3,114,865	2,051,975
รวม	624,780,355	587,431,183	551,954,723	414,219,992
หัก : ค่าเผื่อหนี้สงสัยจะสูญ	(38,329,162)	(36,628,312)	(11,520,774)	(9,371,254)
ลูกหนี้การค้า - กิจการที่ไม่เกี่ยวข้องกัน - สุทธิ	586,451,193	550,802,871	540,433,949	404,848,738
รวมลูกหนี้การค้า - สุทธิ	588,641,451	552,579,426	541,400,299	405,109,589

7. รายการธุรกิจกับกิจการที่เกี่ยวข้องกัน

ในระหว่างปี บริษัทฯและบริษัทย่อยมีรายการธุรกิจที่สำคัญกับบุคคลหรือกิจการที่เกี่ยวข้องกัน รายการธุรกิจดังกล่าวเป็นไปตามเงื่อนไขทางการค้าและเกณฑ์ตามที่ตกลงร่วมกันระหว่างบริษัทฯและบริษัทเหล่านั้น ซึ่งเป็นไปตามปกติธุรกิจโดยสามารถสรุปได้ดังนี้ :-

	สำหรับปีสิ้นสุดวันที่ 31 ธันวาคม				
	งบการเงินรวม		งบการเงินเฉพาะของบริษัทฯ		
	2549	2548	2549	2548	
<u>รายการธุรกิจกับบริษัทย่อย</u>					
ซื้อวัตถุดิบ	-	-	607.9	386.3	ราคาตามที่ระบุในสัญญาขายล่วงหน้าโดยใช้ราคาตลาด ณ วันนั้นหรือราคาตลาด
ซื้อสินค้าสำเร็จรูป	-	-	300.0	-	ราคาตลาดหักกำไรส่วนเพิ่มคงที่
ค่าเช่ารับ	-	-	2.1	2.1	ราคาตลาด
รายได้ค่าธรรมเนียมการค้าประกันรับ	-	-	3.0	-	อัตราร้อยละ 1.5 ต่อปีของวงเงินสินเชื่อ
<u>รายการธุรกิจกับบริษัทที่เกี่ยวข้องกัน</u>					
ขายสินค้า	16.3	11.3	2.1	3.1	ราคาเทียบเคียงกับราคาตลาด
ดอกเบี้ยรับ	0.7	0.6	-	-	อัตราดอกเบี้ยร้อยละ 7.00 ต่อปี (2548 : ร้อยละ 1.25 ต่อปี)
ซื้ออุปกรณ์	-	2.7	-	-	ราคาตลาด
ซื้อสินค้าและบริการ	0.5	0.6	-	-	ราคาทุน

ยอดคงค้างระหว่างบริษัทฯ และกิจการที่เกี่ยวข้องกัน ณ วันที่ 31 ธันวาคม 2549 และ 2548 ได้แสดงแยกต่างหากในงบดุล ซึ่งมีรายละเอียดดังนี้ :-

	(หน่วย : บาท)			
	งบการเงินรวม		งบการเงินเฉพาะ ของบริษัทฯ	
	2549	2548	2549	2548
ลูกหนี้การค้า - กิจการที่เกี่ยวข้องกัน				
บริษัทย่อย				
บริษัท อาหารสากล จำกัด (มหาชน)	-	-	187,071	-
รวมลูกหนี้การค้า - บริษัทย่อย	-	-	187,071	-
บริษัทที่เกี่ยวข้องกัน				
ลำสูง สิงคโปร์ พีทีอี ลิมิเต็ด	642,524	1,220,001	-	-
เอช แคนนิ่ง คอร์ปอเรชั่น เอสดีเอ็น บีเอสดี	306,999	300,333	-	-
ลำสูง เอ็ดดิเบล ออยส์ เอสดีเอ็น บีเอสดี	1,240,735	256,221	779,279	256,221
บริษัท ยูเนี่ยน เฟรช จำกัด	452,280	452,280	-	-
บริษัท ยูเนี่ยน ฟรอสท์ จำกัด	-	-	-	4,630
รวมลูกหนี้การค้า - บริษัทที่เกี่ยวข้องกัน	2,642,538	2,228,835	779,279	260,851
รวมลูกหนี้การค้า - กิจการที่เกี่ยวข้องกัน	2,642,538	2,228,835	966,350	260,851
หัก: ค่าเผื่อหนี้สงสัยจะสูญ	(452,280)	(452,280)	-	-
ลูกหนี้การค้า - กิจการที่เกี่ยวข้องกัน - สุทธิ	2,190,258	1,776,555	966,350	260,851
เงินให้กู้ยืมระยะสั้นและเงินทดรองจ่ายแก่กิจการที่เกี่ยวข้องกัน				
เงินให้กู้ยืมระยะสั้น - บริษัทที่เกี่ยวข้องกัน				
บริษัท ยูเนี่ยน เฟรช จำกัด	40,285,836	40,285,836	-	-
บริษัท สยามยูนิซอน จำกัด	5,324,565	5,324,565	-	-
รวมเงินให้กู้ยืมระยะสั้น - บริษัทที่เกี่ยวข้องกัน	45,610,401	45,610,401	-	-
เงินทดรองจ่าย - กิจการที่เกี่ยวข้องกัน				
บริษัทย่อย				
บริษัท อาหารสากล จำกัด (มหาชน)	-	-	250,859	3,272,558
บริษัท สหอุตสาหกรรมน้ำมันปาล์ม จำกัด (มหาชน)	-	-	25,520	3,764
รวมเงินทดรองจ่าย - บริษัทย่อย	-	-	276,379	3,276,322

(หน่วย : บาท)

	งบการเงินรวม		งบการเงินเฉพาะ ของบริษัทฯ	
	2549	2548	2549	2548
บริษัทที่เกี่ยวข้องกัน				
บริษัท ยูเนี่ยน เฟรช จำกัด	18,549,353	17,869,461	-	-
บริษัท สยามยูนิซอน จำกัด	1,778,890	1,778,890	-	-
ล้ำสูง เอ็ดดิเบล ออยส์ เอสดีเอ็น บีเอชดี	-	16,641	-	-
รวมเงินทดรองจ่าย - บริษัทที่เกี่ยวข้องกัน	20,328,243	19,664,992	-	-
รวมเงินทดรองจ่าย - กิจการที่เกี่ยวข้องกัน	20,328,243	19,664,992	276,379	3,276,322
รวมเงินให้กู้ยืมระยะสั้นและเงินทดรองจ่าย				
แก้อกิจการที่เกี่ยวข้องกัน				
หัก: ค่าเผื่อนี้สงสัยจะสูญ	(65,938,644)	(65,258,752)	-	-
เงินให้กู้ยืมระยะสั้นและเงินทดรองจ่าย				
แก้อกิจการที่เกี่ยวข้องกัน - สุทธิ	-	16,641	276,379	3,276,322

เจ้าหนี้การค้า - กิจการที่เกี่ยวข้องกัน**บริษัทย่อย**

บริษัท สหอุตสาหกรรมน้ำมันปาล์ม จำกัด (มหาชน)	-	-	39,907,621	1,957,903
บริษัท อาหารสากล จำกัด (มหาชน)	-	-	67,709,210	224,941
รวมเจ้าหนี้การค้า - บริษัทย่อย	-	-	107,616,831	2,182,844

บริษัทที่เกี่ยวข้องกัน

เอช แคนนิง คอร์ปอเรชั่น เอสดีเอ็น บีเอชดี	-	2,704,705	-	-
รวมเจ้าหนี้การค้า - บริษัทที่เกี่ยวข้องกัน	-	2,704,705	-	-
รวมเจ้าหนี้การค้า - กิจการที่เกี่ยวข้องกัน	-	2,704,705	107,616,831	2,182,844

ค่าตอบแทนกรรมการ

ในปี 2549 บริษัทฯและบริษัทย่อยได้จ่ายค่าตอบแทนกรรมการเป็นจำนวนเงิน 12.2 ล้านบาท (เฉพาะของบริษัทฯ : 3.8 ล้านบาท) (2548 : 12.0 ล้านบาท เฉพาะของบริษัทฯ : 3.8 ล้านบาท)

ค่าตอบแทนกรรมการนี้เป็นผลประโยชน์ที่จ่ายให้แก่กรรมการของบริษัทฯตามมาตรา 90 ของพระราชบัญญัติบริษัทมหาชนจำกัด พ.ศ. 2535 โดยไม่รวมเงินเดือนและผลประโยชน์ที่เกี่ยวข้องที่จ่ายให้กรรมการบริหาร

ภาวะค้ำประกันกับกิจการที่เกี่ยวข้องกัน

บริษัทฯ มีภาระจากการค้ำประกันให้กับบริษัทย่อยตามที่กล่าวไว้ในหมายเหตุประกอบงบการเงิน
ข้อ 26.2

8. สินค้ำคงเหลือ

	(หน่วย : บาท)			
	งบการเงินรวม		งบการเงินเฉพาะของบริษัทฯ	
	2549	2548	2549	2548
สินค้าสำเร็จรูป	353,349,205	442,178,363	71,509,791	61,296,001
งานระหว่างทำ	376,849,314	335,751,110	374,425,004	334,928,731
วัตถุดิบ	73,763,413	33,267,829	34,576,114	7,094,824
วัสดุสิ้นเปลืองและอะไหล่	92,315,746	81,427,473	34,199,765	32,325,065
รวม	896,277,678	892,624,775	514,710,674	435,644,621
หัก : ค่าเผื่อการลดมูลค่าสินค้าและสินค้าด้าสมัย	(45,129,906)	(71,654,822)	(1,689,082)	(1,610,453)
สินค้ำคงเหลือ - สุทธิ	851,147,772	820,969,953	513,021,592	434,034,168

9. เงินลงทุนในบริษัทย่อยซึ่งบันทึกโดยวิธีส่วนได้เสีย

เงินลงทุนในบริษัทย่อยประกอบด้วยเงินลงทุนในหุ้นสามัญของบริษัทดังต่อไปนี้

ชื่อบริษัท	ประเภทธุรกิจ	ทุนชำระแล้ว		สัดส่วนการลงทุน		ราคาทุน		มูลค่าตามบัญชีตามวิธีส่วนได้เสีย		(หน่วย : บาท)	
										เงินปันผลรับ	
		2549	2548	2549	2548	2549	2548	2549	2548	2549	2548
บริษัท สหอุตสาหกรรม น้ำมันปาล์ม จำกัด (มหาชน)	ประกอบธุรกิจการ ทำสวนปาล์ม น้ำมันและผลิต น้ำมันปาล์มดิบ	324,050,000	324,050,000	69.96	66.29	746,185,333	698,505,933	712,809,569	613,026,278	43,895,222	21,482,511
บริษัท อาหารสากล จำกัด (มหาชน)	ประกอบธุรกิจผลิต จัดจำหน่ายผักและ ผลไม้กระป๋องและ เครื่องดื่มบรรจุ กระป๋อง	350,000,000	350,000,000	96.79	96.79	406,497,756	406,497,756	385,401,876	396,741,769	-	-
รวมเงินลงทุนในบริษัทย่อยซึ่งบันทึกโดยวิธีส่วนได้เสีย						1,152,683,089	1,105,003,689	1,098,211,445	1,009,768,047	43,895,222	21,482,511

10. เงินลงทุนระยะยาวอื่น

(หน่วย : บาท)

	งบการเงินรวม		งบการเงินเฉพาะของบริษัทฯ	
	2549	2548	2549	2548
ตราสารทุน				
กองทุนเปิดกำไรเพิ่มทุน	1,000,000	1,000,000	1,000,000	1,000,000
กองทุนเปิดทีซีเอ็ม หุ้นทุน (เดิมชื่อกองทุนไทยออร์คิด)	300,000	300,000	300,000	300,000
กองทุนเปิดเกียรตินาคิน	200,000	200,000	200,000	200,000
หุ้นทุนธนาคารกรุงเทพ	16,853,850	16,853,850	-	-
รวม	18,353,850	18,353,850	1,500,000	1,500,000
หัก : ขาดทุนที่ยังไม่เกิดขึ้นในเงินลงทุนระยะยาวอื่น	(3,398,001)	(4,002,410)	(844,148)	(798,557)
เงินลงทุนระยะยาวอื่น - สุทธิ	14,955,849	14,351,440	655,852	701,443
ขาดทุนที่ยังไม่เกิดขึ้นในเงินลงทุนระยะยาวอื่น				
ส่วนที่เป็นของบริษัทฯ	844,148	798,557	844,148	798,557
ส่วนที่เป็นของบริษัทย่อย	2,553,853	3,203,853	-	-
รวม	3,398,001	4,002,410	844,148	798,557
ขาดทุนที่ยังไม่เกิดขึ้นตามส่วนเงินลงทุนของบริษัทฯ และส่วนของผู้ถือหุ้นส่วนน้อย	(767,177)	(1,080,019)	1,786,676	2,123,834
ขาดทุนที่ยังไม่เกิดขึ้นในเงินลงทุนระยะยาวอื่น	2,630,824	2,922,391	2,630,824	2,922,391

11. ที่ดิน อาคารและอุปกรณ์

(หน่วย : บาท)

	งบการเงินรวม								
	ที่ดิน	ต้นทุนสิทธิ การใช้ที่ดินป่า สงวนและการ พัฒนาสวน ปาล์มน้ำมัน	อาคาร และส่วน ปรับปรุง อาคาร	เครื่องจักรและ อุปกรณ์ โรงงานและ ระบบบำบัด น้ำเสีย	เครื่อง ตกแต่ง ติดตั้งและ อุปกรณ์ สำนักงาน	ยานพาหนะ	งานระหว่าง ก่อสร้างและ เครื่องจักร ระหว่าง ติดตั้ง	อื่น ๆ	รวม
ราคาทุน									
31 ธันวาคม 2548	263,520,645	479,258,298	541,373,180	1,221,278,770	103,575,435	161,511,499	121,969,853	49,726,758	2,942,214,438
ซื้อเพิ่ม	220,000	-	484,400	17,948,546	2,806,488	363,000	118,911,102	138,580,138	279,313,674
ดอกเบี้ยจ่ายที่ถือเป็นต้นทุน	-	-	-	-	-	-	1,967,801	-	1,967,801
จำหน่าย/ตัดจำหน่าย	-	(33,874,706)	-	(15,857,197)	(426,198)	(3,928,268)	-	(500,085)	(54,586,454)
โอนเข้า/(โอนออก)	(955,884)	-	86,935,197	122,029,738	3,577,695	74,201	(206,751,953)	(4,908,994)	-
31 ธันวาคม 2549	262,784,761	445,383,592	628,792,777	1,345,399,857	109,533,420	158,020,432	36,096,803	182,897,817	3,168,909,459
ค่าเสื่อมราคาสะสม									
31 ธันวาคม 2548	-	274,695,016	334,229,926	811,215,575	72,508,662	131,229,446	-	-	1,623,878,625
ค่าเสื่อมราคาสำหรับปี	-	19,967,216	22,379,089	72,982,741	9,577,051	11,495,139	-	-	136,401,236
ค่าเสื่อมราคาสำหรับส่วนที่ จำหน่าย/ตัดจำหน่าย	-	(28,114,833)	-	(14,027,953)	(426,170)	(3,456,312)	-	-	(46,025,268)
โอนเข้า/(โอนออก)	-	-	-	(1,603,165)	1,603,165	-	-	-	-
31 ธันวาคม 2549	-	266,547,399	356,609,015	868,567,198	83,262,708	139,268,273	-	-	1,714,254,593
ค่าเผื่อการด้อยค่า									
31 ธันวาคม 2548	14,487,948	-	-	1,926,317	5,267,884	-	-	-	21,682,149
ลดลงระหว่างปี	-	-	-	-	(2,297,225)	-	-	-	(2,297,225)
31 ธันวาคม 2549	14,487,948	-	-	1,926,317	2,970,659	-	-	-	19,384,924
มูลค่าสุทธิตามบัญชี									
31 ธันวาคม 2548	249,032,697	204,563,282	207,143,254	408,136,878	25,798,889	30,282,053	121,969,853	49,726,758	1,296,653,664
31 ธันวาคม 2549	248,296,813	178,836,193	272,183,762	474,906,342	23,300,053	18,752,159	36,096,803	182,897,817	1,435,269,942
ค่าเสื่อมราคาสำหรับปี :									
2548 (115 ล้านบาท รวมอยู่ในต้นทุนการผลิต ส่วนที่เหลือรวมอยู่ในค่าใช้จ่ายในการขายและบริหาร)									140,530,359
2549 (114 ล้านบาท รวมอยู่ในต้นทุนการผลิต ส่วนที่เหลือรวมอยู่ในค่าใช้จ่ายในการขายและบริหาร)									136,401,236

(หน่วย : บาท)

งบการเงินเฉพาะของบริษัทฯ

	ที่ดิน	อาคารและ ส่วนปรับปรุง อาคาร	เครื่องจักร อุปกรณ์โรงงาน และระบบบำบัด น้ำเสีย	เครื่องตกแต่ง ติดตั้ง และอุปกรณ์ สำนักงาน	ยานพาหนะ	งานระหว่าง ก่อสร้าง และเครื่องจักร ระหว่างติดตั้ง	รวม
ราคาทุน							
31 ธันวาคม 2548	27,938,625	233,098,469	631,489,448	29,220,472	29,104,025	95,332,437	1,046,183,476
ซื้อเพิ่ม	-	-	9,581,720	303,286	-	36,071,395	45,956,401
จำหน่าย/ตัดจำหน่าย	-	-	(2,335,446)	-	-	-	(2,335,446)
โอนเข้า/โอนออก	-	16,206,206	95,861,904	1,123,661	-	(113,191,771)	-
31 ธันวาคม 2549	27,938,625	249,304,675	734,597,626	30,647,419	29,104,025	18,212,061	1,089,804,431
ค่าเสื่อมราคาสะสม							
31 ธันวาคม 2548	-	148,191,356	403,630,145	26,600,569	23,292,038	-	601,714,108
ค่าเสื่อมราคาสำหรับปี	-	8,698,587	34,659,663	1,099,971	2,714,951	-	47,173,172
ค่าเสื่อมราคาสำหรับส่วนที่ จำหน่าย/ตัดจำหน่าย	-	-	(2,063,501)	-	-	-	(2,063,501)
31 ธันวาคม 2549	-	156,889,943	436,226,307	27,700,540	26,006,989	-	646,823,779
ค่าเผื่อการด้อยค่า							
31 ธันวาคม 2548	-	-	1,926,317	-	-	-	1,926,317
31 ธันวาคม 2549	-	-	1,926,317	-	-	-	1,926,317
มูลค่าสุทธิตามบัญชี							
31 ธันวาคม 2548	27,938,625	84,907,113	225,932,986	2,619,903	5,811,987	95,332,437	442,543,051
31 ธันวาคม 2549	27,938,625	92,414,732	296,445,002	2,946,879	3,097,036	18,212,061	441,054,335

ค่าเสื่อมราคาสำหรับปี :

2548 (35 ล้านบาท รวมอยู่ในต้นทุนการผลิต ส่วนที่เหลือรวมอยู่ในค่าใช้จ่ายในการขายและบริหาร)	48,110,295
2549 (37 ล้านบาท รวมอยู่ในต้นทุนการผลิต ส่วนที่เหลือรวมอยู่ในค่าใช้จ่ายในการขายและบริหาร)	47,173,172

บริษัทย่อยแห่งหนึ่งมีพื้นที่ใช้ประโยชน์รวมทั้งสิ้นประมาณ 23,698 ไร่ โดยมีโฉนดที่ดินและเอกสารแสดงกรรมสิทธิ์อื่น ๆ (น.ส. 3ก และ น.ส. 3) รวมพื้นที่ประมาณ 9,547 ไร่ ส่วนที่เหลือบริษัทย่อยดังกล่าวได้รับโอนการครอบครองมาและกำลังอยู่ในระหว่างการดำเนินการให้ได้มาซึ่งเอกสารแสดงสิทธิตามกฎหมาย

ในปี 2549 บริษัทย่อยแห่งหนึ่งได้รวมต้นทุนการกู้ยืมเข้าเป็นราคาทุนของอาคารและเครื่องจักรเป็นจำนวนประมาณ 2 ล้านบาท ต้นทุนการกู้ยืมดังกล่าวคำนวณจากอัตราดอกเบี้ยร้อยละ 5.93 - 6.83 ต่อปี

บริษัทย่อยได้นำที่ดินพร้อมสิ่งปลูกสร้างและเครื่องจักรส่วนใหญ่ไปค้ำประกันวงเงินสินเชื่อที่ได้รับจากสถาบันการเงินและหนังสือค้ำประกันที่ออกโดยธนาคาร จำนวนนี้ได้รวมที่ดินของบริษัทย่อยจำนวนเงินประมาณ 18.5 ล้านบาท ซึ่งเป็นที่ดินที่ถือไว้เพื่อขยายการดำเนินงาน

ณ วันที่ 31 ธันวาคม 2549 บริษัทฯและบริษัทย่อยมีอาคารและอุปกรณ์จำนวนหนึ่งซึ่งตัดค่าเสื่อมราคาหมดแล้วแต่ยังใช้งานอยู่ ราคาทุนก่อนหักค่าเสื่อมราคาสะสมของสินทรัพย์ดังกล่าวมีจำนวนประมาณ 761 ล้านบาท (2548 : 666 ล้านบาท) เฉพาะของบริษัทฯมีจำนวนประมาณ 294 ล้านบาท (2548 : 247 ล้านบาท)

12. เงินฝากธนาคารซึ่งมีข้อจำกัดในการใช้

ยอดคงเหลือนี้คือเงินฝากประจำ ซึ่งบริษัทย่อยได้นำไปวางเป็นประกันหนังสือค้ำประกันที่ออกโดยธนาคารแห่งหนึ่ง

13. เงินเบิกเกินบัญชีธนาคารและเงินกู้ยืมระยะสั้นจากสถาบันการเงิน

(หน่วย: บาท)

	อัตราดอกเบี้ยร้อยละ (ต่อปี)		งบการเงินรวม		งบการเงินเฉพาะของบริษัทฯ	
	2549	2548	2549	2548	2549	2548
เงินเบิกเกินบัญชีธนาคาร	MOR	MOR	674,193	18,336,425	-	-
เงินกู้ยืมธนาคาร - ทรัสต์รีซีท	-	5.00 - 5.50	-	3,441,227	-	-
เงินกู้ยืมระยะสั้นจากสถาบันการเงิน	5.45 - 6.03	3.53 - 5.50	850,900,000	781,150,000	515,000,000	470,000,000
รวม			851,574,193	802,927,652	515,000,000	470,000,000

วงเงินเบิกเกินบัญชีธนาคารและเงินกู้ยืมระยะสั้นจากสถาบันการเงินของบริษัทย่อยค้ำประกันโดยการจดจำนองที่ดินพร้อมสิ่งปลูกสร้างและเครื่องจักรของบริษัทย่อยตามที่กล่าวไว้ในหมายเหตุ 11 และค้ำประกันโดยบริษัทฯ

14. เงินกู้ยืมระยะยาว

(หน่วย : บาท)

	งบการเงินรวม		งบการเงินเฉพาะของบริษัทฯ	
	2549	2548	2549	2548
เงินกู้ยืมระยะยาว	257,165,000	414,430,000	69,650,000	241,550,000
หัก : ส่วนที่ถึงกำหนดชำระภายในหนึ่งปี	(124,232,000)	(212,884,444)	(69,650,000)	(171,900,000)
เงินกู้ยืมระยะยาว - สุทธิ	132,933,000	201,545,556	-	69,650,000

ในระหว่างปี 2547 บริษัทฯได้เข้าทำสัญญากู้ยืมเงินระยะยาวกับธนาคารในประเทศแห่งหนึ่งเป็นจำนวนเงิน 395 ล้านบาท (วงเงินกู้ยืมตามสัญญามีจำนวน 420 ล้านบาท) เพื่อซื้อเงินลงทุนในบริษัทย่อย เงินกู้ยืมนี้มีกำหนดเวลาชำระคืนเงินต้นทุก 6 เดือนรวม 9 งวด หลังจาก 1 ปีนับจากวันแรกที่มีการเบิกใช้วงเงินกู้ดังกล่าว และคิดดอกเบี้ยในอัตรา THBFIX บวกด้วยอัตราคงที่ (Applicable Margin) ณ วันที่ 31 ธันวาคม 2549 เงินกู้ยืมมียอดคงเหลือจำนวน 69.65 ล้านบาท (2548 : 156.5 ล้านบาท)

ในระหว่างปี 2546 บริษัทฯได้เข้าทำสัญญากู้ยืมเงินระยะยาวกับธนาคารในประเทศแห่งหนึ่งเป็นจำนวนเงิน 370 ล้านบาท (วงเงินกู้ยืมตามสัญญาจำนวน 600 ล้านบาท) เพื่อซื้อเงินลงทุนในบริษัทร่วมเพิ่มเติม เงินกู้ยืมนี้มีกำหนดเวลาชำระคืนเงินต้นทุก 6 เดือนรวม 8 งวด หลังจากวันแรกที่มีการเบิกใช้วงเงินกู้ดังกล่าว และคิดดอกเบี้ยในอัตรา THBFIX บวกด้วยอัตรากำ (Applicable Margin) ภายในระยะเวลาที่ตกลงไว้กับธนาคาร โดยบริษัทฯได้จ่ายชำระคืนเงินกู้ยืมดังกล่าวทั้งหมดในปี 2549

บริษัทย่อยได้เข้าทำสัญญากู้ยืมเงินระยะยาวกับธนาคารในประเทศและสาขาของธนาคารต่างประเทศหลายแห่งเป็นจำนวนเงิน 241.5 ล้านบาท (วงเงินกู้ยืมตามสัญญาจำนวน 315.4 ล้านบาท) โดยคิดดอกเบี้ยในอัตราร้อยละ 6.61 - 7.75 ต่อปี ณ วันที่ 31 ธันวาคม 2549 เงินกู้ยืมมียอดคงเหลือจำนวน 187.5 ล้านบาท (2548 : 172.9 ล้านบาท) เงินกู้ยืมระยะยาวดังกล่าวค้ำประกันโดยการจดจำนองที่ดินพร้อมสิ่งปลูกสร้างและเครื่องจักรของบริษัทย่อยและค้ำประกันโดยบริษัทฯ

ภายใต้สัญญากู้ยืมดังกล่าวได้กำหนดข้อปฏิบัติและข้อจำกัดบางประการตามปกติของธนาคาร ซึ่งรวมถึงเงื่อนไขการจ่ายเงินปันผลและการก่อภาระผูกพันต่อสินทรัพย์เว้นแต่จะได้รับความยินยอมจากผู้ให้กู้ เป็นต้น

15. สำรองเผื่อค่าเช่าที่ดิน

ในปี 2544 บริษัทย่อยแห่งหนึ่งได้รับแจ้งจากสำนักงานธนารักษ์จังหวัดสุราษฎร์ธานี สังกัดกระทรวงการคลังว่า ที่ดินเนื้อที่ประมาณ 8,600 ไร่ที่บริษัทย่อยได้รับสัมปทานจากกรมป่าไม้ให้เข้าทำประโยชน์นั้นเป็นที่ดินราชพัสดุซึ่งเป็นกรรมสิทธิ์ของกระทรวงการคลังโดยคำวินิจฉัยของคณะกรรมการกฤษฎีกา และได้แจ้งให้บริษัทย่อยให้ความร่วมมือในการทำสัญญาเช่า นับแต่วันที่ 1 มกราคม 2544 และให้ชำระค่าเช่าที่ดินย้อนหลังตั้งแต่ปี 2534 ถึงปี 2543 ด้วย ปัจจุบันบริษัทย่อยดังกล่าวกำลังอยู่ระหว่างการเจรจากับหน่วยราชการที่เกี่ยวข้อง อย่างไรก็ตาม เพื่อความรอบคอบบริษัทย่อยได้บันทึกบัญชีประมาณการหนี้สินดังกล่าวไว้ในบัญชีแล้ว

16. สำรองโครงการเงินบำเหน็จพนักงาน

บริษัทฯ ได้จัดให้มีผลประโยชน์เงินบำเหน็จพนักงาน (ที่ไม่ได้เป็นกองทุนแยกต่างหากจากสินทรัพย์ของบริษัทฯ) ภายใต้ข้อบังคับผลประโยชน์เงินบำเหน็จพนักงานดังกล่าวเมื่อพนักงานครบเกษียณอายุหรือออกจากงานโดยมีอายุครบตามข้อบังคับของบริษัทฯจะมีสิทธิได้รับเงินตามอัตราที่กำหนด บริษัทฯบันทึกสำรองโครงการเงินบำเหน็จพนักงานตามการประมาณที่ดีที่สุดของฝ่ายบริหารโดยพิจารณาจากอายุการทำงานของพนักงานและอัตราผลตอบแทนเฉลี่ยที่พนักงานจะได้รับ ในระหว่างปี 2549 บริษัทฯ ได้ตั้งสำรองโครงการเงินบำเหน็จพนักงานเป็นจำนวนเงิน 6.0 ล้านบาท

17. สำรองตามกฎหมาย

เพื่อให้เป็นไปตามมาตรา 116 แห่งพระราชบัญญัติบริษัทมหาชนจำกัด พ.ศ. 2535 บริษัทฯ ต้องจัดสรรกำไรสุทธิประจำปีส่วนหนึ่งไว้เป็นทุนสำรองตามกฎหมายไม่น้อยกว่าร้อยละห้าของกำไรสุทธิประจำปีหักด้วยยอดขาดทุนสะสมยกมา (ถ้ามี) จนกว่าทุนสำรองนี้จะมีจำนวนไม่น้อยกว่าร้อยละสิบของทุนจดทะเบียน สำรองตามกฎหมายดังกล่าวไม่สามารถนำไปจ่ายเป็นเงินปันผลได้

18. หุ้นทุนซื้อคืน

	(หน่วย : บาท)			
	งบการเงินรวม		งบการเงินเฉพาะของบริษัทฯ	
	2549	2548	2549	2548
จำนวนหุ้นทุน (หุ้น)	-	17,104,400	-	17,104,400
ราคาเฉลี่ยต่อหุ้น (บาท)	-	1.56	-	1.56

เมื่อวันที่ 12 พฤศจิกายน 2545 ที่ประชุมคณะกรรมการบริษัทฯ มีมติอนุมัติให้ซื้อหุ้นคืนเพื่อวัตถุประสงค์ในการบริหารเงินสดคงเหลือที่เป็นสภาพคล่องส่วนเกินของบริษัทฯ ในวงเงินไม่เกิน 150 ล้านบาท โดยจะซื้อหุ้นคืนเป็นจำนวนไม่เกิน 8.2 ล้านหุ้น หรือคิดเป็นร้อยละ 10 ของหุ้นที่ออกและจำหน่ายได้แล้วทั้งหมดของบริษัทฯ โดยกำหนดระยะเวลาจำหน่ายหุ้นทุนที่ซื้อคืนตั้งแต่วันที่ 1 ธันวาคม 2546 ถึงวันที่ 23 เมษายน 2549 (ภายหลัง 6 เดือน นับแต่การซื้อหุ้นคืนเสร็จสิ้น แต่ต้องไม่เกิน 3 ปี) ในกรณีที่บริษัทฯ จำหน่ายหุ้นไม่หมดภายในระยะเวลาที่กำหนด บริษัทฯ จะลดหุ้นที่ออกและชำระแล้วลงโดยวิธีตัดหุ้นทุนที่ซื้อคืนและยังไม่ได้จำหน่ายที่เหลืออยู่

เมื่อวันที่ 16 เมษายน 2547 ที่ประชุมสามัญประจำปีผู้ถือหุ้นของบริษัทฯ ได้มีมติอนุมัติให้มีการเปลี่ยนแปลงมูลค่าหุ้นที่ตราไว้ของบริษัทฯ จากหุ้นละ 10 บาท เป็นหุ้นละ 1 บาท ทำให้หุ้นทุนซื้อคืนของบริษัทฯ มีจำนวนเพิ่มขึ้นจาก 8.2 ล้านหุ้น เป็น 82 ล้านหุ้น และมีราคาเฉลี่ยเปลี่ยนแปลงจากหุ้นละ 15.56 บาท เป็นหุ้นละ 1.56 บาท

เมื่อวันที่ 14 กุมภาพันธ์ 2548 สำนักงานคณะกรรมการกำกับหลักทรัพย์และตลาดหลักทรัพย์แห่งประเทศไทย (ก.ล.ต.) ได้กำหนดหลักเกณฑ์อย่างเป็นทางการให้บริษัทจดทะเบียนปฏิบัติตามการพิจารณาของสำนักงานคณะกรรมการกฤษฎีกา เรื่องการซื้อหุ้นคืนตามมาตรา 66/1 (2) แห่งพระราชบัญญัติบริษัทมหาชนจำกัด พ.ศ. 2535 ซึ่งสำนักงานคณะกรรมการกฤษฎีกาได้พิจารณาว่า การซื้อหุ้นคืนของบริษัทมหาชนจำกัดจะกระทำได้ไม่เกินวงเงินกำไรสะสมที่ยังไม่จัดสรรที่มีอยู่และให้บริษัทมหาชนจำกัดต้องกันบัญชีกำไรสะสมไว้เป็นเงินสำรองเท่ากับจำนวนเงินที่ได้จ่ายซื้อหุ้นคืนจนกว่าจะมีการจำหน่ายหุ้นที่ซื้อคืนได้หมดหรือลดทุนที่ชำระแล้วโดยวิธีตัดหุ้นซื้อคืนที่จำหน่ายไม่หมดแล้วแต่กรณี โดยบริษัทฯ ได้กันกำไรสะสมเป็นเงินสำรองสำหรับหุ้นซื้อคืนเป็นจำนวน 127.6 ล้านบาท ตามหลักเกณฑ์ที่ ก.ล.ต. กำหนดตั้งแต่ไตรมาสที่ 1 ของปี 2548

เมื่อวันที่ 4 กรกฎาคม 2548 ที่ประชุมคณะกรรมการของบริษัทฯ มีมติอนุมัติการจำหน่ายหุ้นทุนที่ซื้อคืนจำนวน 82 ล้านหุ้น โดยขายในตลาดหลักทรัพย์แห่งประเทศไทยตั้งแต่วันที่ 19 กรกฎาคม 2548 ถึงวันที่ 23 เมษายน 2549 ซึ่งบริษัทฯ ได้จำหน่ายหุ้นทุนซื้อคืนทั้งหมดแล้ว โดยมีรายละเอียดดังนี้

- ก) ในปี 2548 บริษัทฯ ได้จำหน่ายหุ้นทุนซื้อคืนจำนวน 64.9 ล้านหุ้น ซึ่งมีราคาหุ้น 101.0 ล้านบาท ในราคาขายรวม 109.3 ล้านบาท โดยกำหนดราคาจำหน่ายหุ้นทุนซื้อคืนจากราคาตลาดของหุ้น ณ วันที่ขาย ทั้งนี้ บริษัทฯ ได้บันทึกผลต่างของราคาขายที่สูงกว่าราคาซื้อหุ้นทุนซื้อคืนจำนวนประมาณ 8.3 ล้านบาท ใน “ส่วนเกินทุนหุ้นซื้อคืน” ในส่วนของผู้ถือหุ้น
- ข) ในปี 2549 บริษัทฯ ได้จำหน่ายหุ้นทุนซื้อคืนจำนวน 17.1 ล้านหุ้น ซึ่งมีราคาหุ้น 26.6 ล้านบาท ในราคาขายรวม 23.6 ล้านบาท โดยกำหนดราคาจำหน่ายหุ้นทุนซื้อคืนจากราคาตลาดของหุ้น ณ วันที่ขาย ทั้งนี้ บริษัทฯ ได้บันทึกผลต่างของราคาขายที่ต่ำกว่าราคาซื้อหุ้นทุนซื้อคืนจำนวนประมาณ 3.0 ล้านบาท เป็นรายการหักใน “ส่วนเกินทุนหุ้นซื้อคืน” ในส่วนของผู้ถือหุ้น

19. จำนวนและค่าใช้จ่ายเกี่ยวกับพนักงาน

	งบการเงินรวม		งบการเงินเฉพาะของบริษัทฯ	
	2549	2548	2549	2548
จำนวนพนักงาน ณ วันสิ้นปี (คน)	2,913	2,863	495	471
ค่าใช้จ่ายเกี่ยวกับพนักงานสำหรับปี (พันบาท)	514,315	423,908	213,107	165,816

20. สิทธิพิเศษการส่งเสริมการลงทุน

บริษัทฯและบริษัทย่อยได้รับสิทธิพิเศษทางภาษีตามพระราชบัญญัติส่งเสริมการลงทุน พ.ศ. 2520 โดยการอนุมัติของคณะกรรมการส่งเสริมการลงทุนสำหรับการผลิตที่กำหนดไว้ในบัตรส่งเสริมดังนี้:-

บริษัทฯ

<u>บัตรส่งเสริมเลขที่</u>	<u>สำหรับกิจการ</u>
1442/2541	ผลิตน้ำมันจากเมล็ดในปาล์ม (สิ้นสุดสิทธิประโยชน์เดือนสิงหาคม 2549)
1179/2543	ผลิตน้ำมันปาล์มดิบ น้ำมันเมล็ดในปาล์มดิบและน้ำมันมะพร้าวดิบ
1292(2)/2547	ผลิตเนยเทียมหรือไขมันผสม
1478(2)/2547	ผลิตน้ำมันปาล์มดิบและเมล็ดในปาล์มอบแห้ง (ยังไม่เริ่มใช้สิทธิประโยชน์)

บริษัทย่อย

<u>บัตรส่งเสริมเลขที่</u>	<u>สำหรับกิจการ</u>
1044/2537	สกัดน้ำมันปาล์มดิบและเมล็ดในปาล์มอบแห้ง (สิ้นสุดสิทธิประโยชน์เดือนสิงหาคม 2545)
1817/2539	ผลิตน้ำมันจากเมล็ดในปาล์มดิบ (สิ้นสุดสิทธิประโยชน์เดือนมีนาคม 2549)
1331(2)/2546	สกัดน้ำมันปาล์มดิบและเมล็ดในปาล์มอบแห้ง
1043(2)/2548	สกัดน้ำมันปาล์มดิบและเมล็ดในปาล์มอบแห้ง (ยังไม่เริ่มใช้สิทธิประโยชน์)
2088(2)/2547	ผลิตพืชผักผลไม้ (ยังไม่เริ่มใช้สิทธิประโยชน์)
2121(2)/2547	ผลิตพืชผักผลไม้ (ยังไม่เริ่มใช้สิทธิประโยชน์)
2112(5)/2547	ผลิตพืชผักผลไม้แช่แข็ง (ยังไม่เริ่มใช้สิทธิประโยชน์)

สิทธิพิเศษที่สำคัญรวมถึงได้รับยกเว้นภาษีเงินได้นิติบุคคลสำหรับกำไรสุทธิจากกิจการที่ได้รับการส่งเสริมเป็นระยะเวลาแปดปีนับแต่วันเริ่มมีรายได้จากการประกอบกิจการ (ยกเว้นบัตรส่งเสริมเลขที่ 1292(2)/2547, 1478(2)/2547, 1331(2)/2546, 1043(2)/2548, 2088(2)/2547, 2121(2)/2547 และ 2112(5)/2547 ได้รับยกเว้นภาษีเงินได้นิติบุคคลสำหรับกำไรสุทธิที่ได้จากการประกอบกิจการที่ได้รับการส่งเสริม รวมกันไม่เกินร้อยละ 100 ของเงินลงทุนไม่รวมค่าที่ดินและทุนหมุนเวียนมีกำหนดเวลาแปดปี นับแต่วันที่เริ่มมีรายได้จากการประกอบกิจการ)

นอกจากนี้ บริษัทฯและบริษัทย่อยจะได้รับลดหย่อนภาษีเงินได้นิติบุคคลสำหรับกำไรสุทธิที่ได้จากกิจการที่ได้รับการส่งเสริมในอัตราร้อยละ 50 ของอัตรากำหนดมีกำหนดห้าปี นับจากวันที่พ้นกำหนดที่ได้รับยกเว้นภาษีเงินได้นิติบุคคล (ทุกบัตรยกเว้นบัตรส่งเสริมเลขที่ 1292(2)/2547, 1478(2)/2547, 1331(2)/2546, 1043(2)/2548, 2088(2)/2547, 2121(2)/2547 และ 2112(5)/2547)

รายได้ของบริษัทฯสำหรับปี 2549 และ 2548 จำแนกตามกิจการที่ได้รับการส่งเสริมการลงทุนและไม่ได้รับการส่งเสริมการลงทุนแสดงไว้ดังนี้ :-

(หน่วย : บาท)

	งบการเงินเฉพาะบริษัทฯ					
	2549			2548		
	กิจการที่ได้รับ การส่งเสริม	กิจการที่ไม่ได้รับ การส่งเสริม	รวม	กิจการที่ได้รับ การส่งเสริม	กิจการที่ไม่ได้รับ การส่งเสริม	รวม
รายได้จากการขาย						
รายได้จากการขายในประเทศ	158,231,406	4,105,923,192	4,264,154,598	81,003,485	3,665,594,188	3,746,597,673
รายได้จากการส่งออก	-	188,856,957	188,856,957	-	302,083,533	302,083,533
รวมรายได้จากการขาย	158,231,406	4,294,780,149	4,453,011,555	81,003,485	3,967,677,721	4,048,681,206

21. กำไรต่อหุ้น

กำไรต่อหุ้นขั้นพื้นฐานคำนวณโดยหารกำไรสุทธิสำหรับปีด้วยจำนวนถัวเฉลี่ยถ่วงน้ำหนักของหุ้นสามัญที่ออกอยู่ในระหว่างปี

22. ข้อมูลทางการเงินจำแนกตามส่วนงาน

บริษัทฯ และบริษัทย่อยดำเนินกิจการใน 2 ส่วนงานหลัก คือ (1) ผลิตและจำหน่ายน้ำมันปาล์ม และ (2) ผลิตและจัดจำหน่ายผักและผลไม้กระป๋อง และดำเนินธุรกิจหลักในส่วนงานทางภูมิศาสตร์หลักในประเทศ ข้อมูลทางการเงินจำแนกตามส่วนงานของบริษัทฯ และบริษัทย่อย สำหรับปีสิ้นสุดวันที่ 31 ธันวาคม 2549 และ 2548 มีดังต่อไปนี้ :-

(หน่วย : ล้านบาท)

	งบการเงินรวมสำหรับปีสิ้นสุดวันที่ 31 ธันวาคม					รวม	รวม	
	ส่วนงานผลิตและจำหน่าย			รายการตัด บัญชี ระหว่างกัน	รวม			รวม
	น้ำมัน ปาล์ม	ผักและ ผลไม้ กระป๋อง	รวม					
					2549	2548		
รายได้จากภายนอก	4,186	1,118	5,304	-	5,304	5,114		
รายได้ระหว่างส่วนงาน	608	300	908	(908)	-	-		
รายได้ทั้งสิ้น	4,794	1,418	6,212	(908)	5,304	5,114		
กำไรจากการดำเนินงานตามส่วนงาน	748	210	958	(3)	955	647		
รายได้และค่าใช้จ่ายที่ไม่ได้ปันส่วน								
โอนกลับสำรองเพื่อการลดมูลค่าสินค้า					28	9		
รายได้อื่น					43	31		
ค่าใช้จ่ายในการขายและบริหาร					(598)	(513)		
ค่าความนิยมต่อจำหน่าย					(18)	(17)		
กำไรก่อนดอกเบี้ยจ่ายและภาษีเงินได้นิติบุคคล					410	157		
ดอกเบี้ยจ่าย					(65)	(53)		
ภาษีเงินได้นิติบุคคล					(63)	(27)		
กำไรก่อนส่วนของผู้ถือหุ้นส่วนน้อย					282	77		
กำไรสุทธิส่วนที่เป็นของผู้ถือหุ้นส่วนน้อยของ บริษัทย่อย					(53)	(23)		
กำไรสุทธิสำหรับปี					229	54		

(หน่วย : ล้านบาท)

งบการเงินรวม ณ วันที่ 31 ธันวาคม

	ส่วนงานผลิตและจำหน่าย			รายการตัด บัญชี ระหว่างกัน	รวม	
	น้ำมัน ปาล์ม	ผักและ ผลไม้ กระป๋อง	รวม			
					2549	2548
ที่ดิน อาคารและอุปกรณ์ - สุทธิ	1,037	398	1,435	-	1,435	1,297
ที่ดินไม่ได้ใช้ในการดำเนินงาน	-	109	109	-	109	109
สินทรัพย์อื่น	2,595	430	3,025	(1,002)	2,023	1,929
สินทรัพย์รวม	3,632	937	4,569	(1,002)	3,567	3,335

บริษัทฯและบริษัทย่อยใช้เกณฑ์ในการกำหนดราคาระหว่างกันตามที่กล่าวไว้ในหมายเหตุประกอบงบการเงินข้อ 7

23. กองทุนสำรองเลี้ยงชีพ

บริษัทฯ บริษัทย่อยและพนักงานได้ร่วมกันจัดตั้งกองทุนสำรองเลี้ยงชีพขึ้นตามพระราชบัญญัติกองทุนสำรองเลี้ยงชีพ พ.ศ. 2530 โดยบริษัทฯ บริษัทย่อยและพนักงานจะจ่ายสมทบเข้ากองทุนเป็นรายเดือนในอัตราร้อยละ 2 - 5 ของเงินเดือน กองทุนสำรองเลี้ยงชีพของบริษัทฯบริหารโดยบริษัทหลักทรัพย์จัดการกองทุนรวม กสิกรไทย จำกัดและของบริษัทย่อยบริหารโดยธนาคารกสิกรไทย จำกัด (มหาชน) และ ธนาคารไทยพาณิชย์ จำกัด (มหาชน) และจะจ่ายให้แก่พนักงานเมื่อพนักงานนั้นออกจากงานตามระเบียบว่าด้วยกองทุนของบริษัทฯและบริษัทย่อย

ในระหว่างปี 2549 บริษัทฯและบริษัทย่อยจ่ายสมทบเข้ากองทุนฯเป็นจำนวนเงินประมาณ 6.5 ล้านบาท (2548 : 6.4 ล้านบาท) เฉพาะของบริษัทฯจำนวนเงินประมาณ 3.5 ล้านบาท (2548 : 3.4 ล้านบาท)

24. เงินปันผลจ่าย

ในระหว่างปี 2549 และ 2548 บริษัทฯและบริษัทย่อยมีเงินปันผลจ่ายดังนี้ :-

	อนุมัติโดย	เงินปันผลจ่าย	(หน่วย : บาท) อัตราก่อนละ
บริษัทฯ			
สำหรับปี 2549			
เงินปันผลงวดสุดท้ายประกาศจาก กำไรของปี 2548	ที่ประชุมสามัญประจำปีผู้ถือหุ้น วันที่ 25 เมษายน 2549	24,467,943	0.03
รวมสำหรับปี 2549		24,467,943	

	อนุมัติโดย	เงินปันผลจ่าย	(หน่วย : บาท) อัตราหุ้นละ
สำหรับปี 2548			
เงินปันผลงวดสุดท้ายประกาศจาก กำไรของปี 2547	ที่ประชุมสามัญประจำปีผู้ถือหุ้น วันที่ 26 เมษายน 2548	18,450,000	0.025
รวมสำหรับปี 2548		<u>18,450,000</u>	
บริษัทย่อย			
สำหรับปี 2549			
เงินปันผลงวดสุดท้ายประกาศจาก กำไรของปี 2548	ที่ประชุมสามัญประจำปีผู้ถือหุ้น วันที่ 25 เมษายน 2549	32,405,000	1.00
เงินปันผลระหว่างกาลจ่ายจากผลการ ดำเนินงานตั้งแต่วันที่ 1 มกราคม 2549 ถึงวันที่ 30 มิถุนายน 2549	ที่ประชุมคณะกรรมการ วันที่ 10 สิงหาคม 2549	32,405,000	1.00
รวมสำหรับปี 2549		<u>64,810,000</u>	
สำหรับปี 2548			
เงินปันผลงวดสุดท้ายประกาศจาก กำไรของปี 2547	ที่ประชุมสามัญประจำปีผู้ถือหุ้น วันที่ 26 เมษายน 2548	32,403,300	1.00
รวมสำหรับปี 2548		<u>32,403,300</u>	

25. ภาวะผูกพัน

ณ วันที่ 31 ธันวาคม 2549 บริษัทฯและบริษัทย่อยมีภาวะผูกพันดังนี้ :-

25.1 ภาวะผูกพันเกี่ยวกับรายจ่ายฝ่ายทุน

ภาวะผูกพันรายจ่ายฝ่ายทุนจากการทำสัญญาและออกไปสั่งซื้ออุปกรณ์รวมทั้งบริการต่าง ๆ ที่จะต้องชำระในอนาคตเป็นจำนวนเงินประมาณ 19.0 ล้านบาท และ 1.6 ล้านบาทสหรัฐฯ (งบการเงินเฉพาะของบริษัทฯ : 4.2 ล้านบาท และ 0.2 ล้านบาทสหรัฐฯ) และภาวะผูกพันเกี่ยวกับการซื้อปุ๋ยเป็นจำนวนเงินประมาณ 3.6 ล้านบาท

25.2 ภาระผูกพันเกี่ยวกับสัญญาเช่าดำเนินงาน

ณ วันที่ 31 ธันวาคม 2549 บริษัทฯและบริษัทย่อยมีภาระผูกพันตามสัญญาเช่าและบริการต่าง ๆ ที่จะต้องชำระในอนาคตมีจำนวนดังต่อไปนี้

<u>จ่ายชำระภายใน</u>	<u>ล้านบาท</u>
1 ปี	7.8
2 - 5 ปี	3.8

26. การค้ำประกัน

26.1 หนังสือค้ำประกันธนาคาร

ณ วันที่ 31 ธันวาคม 2549 บริษัทฯและบริษัทย่อยมีหนังสือค้ำประกันที่ออกโดยธนาคารในนามบริษัทฯและบริษัทย่อยคงเหลืออยู่เป็นจำนวนประมาณ 12.9 ล้านบาท (งบการเงินเฉพาะของ บริษัทฯ : 6.7 ล้านบาท) ซึ่งเกี่ยวเนื่องกับภาระผูกพันทางปฏิบัติบางประการตามปกติธุรกิจของ บริษัทฯและบริษัทย่อย

26.2 การค้ำประกันโดยบริษัทฯ

บริษัทฯมีภาระผูกพันเกี่ยวกับการค้ำประกันวงเงินสินเชื่อที่ธนาคารให้แก่บริษัทย่อยดังมีรายละเอียดดังนี้ :-

	(หน่วย : ล้านบาท)	
	วงเงิน	
	2549	2548
<u>บริษัทย่อย</u>		
บริษัท อาหารสากล จำกัด (มหาชน)	180.4	180.4
รวม	180.4	180.4

27. หนี้สินที่อาจจะเกิดขึ้น

- 27.1 ในเดือนมกราคม 2549 บริษัทฯถูกฟ้องร้องจากการไฟฟ้านครหลวงให้ชำระหนี้ค่ากระแสไฟฟ้าเพิ่มขึ้นหลังตั้งแต่วันที่ 30 มิถุนายน 2545 ถึงวันที่ 30 พฤศจิกายน 2546 รวมเป็นระยะเวลา 18 เดือน จำนวนเงินประมาณ 7.1 ล้านบาท ซึ่งในเดือนตุลาคม 2548 การไฟฟ้านครหลวงได้รับชำระหนี้บางส่วนจำนวน 2.9 ล้านบาทจากธนาคารซึ่งเป็นผู้ค้ำประกันการชำระหนี้ค่าไฟฟ้างดงกล่าว คงเหลือหนี้ที่ต้องจ่ายชำระอีกจำนวน 4.2 ล้านบาท ซึ่งในเดือนกันยายน 2549 ศาลแพ่งพิพากษาให้บริษัทฯชำระหนี้ค่าไฟฟ้าย้อนหลังของเดือนพฤศจิกายน 2546 จำนวนประมาณ 0.5 ล้านบาทพร้อมดอกเบี้ยให้กับการไฟฟ้า อย่างไรก็ตาม บริษัทฯได้ฟ้องแย้งกลับขอเรียกเงินตามหนังสือค้ำประกันดังกล่าวคืนจากการไฟฟ้านครหลวง เนื่องจากบริษัทฯมิได้ค้างชำระค่ากระแสไฟฟ้ากับการไฟฟ้านครหลวงตามสัญญาค้ำประกันที่ออกโดยธนาคาร แต่เป็นการเรียกเก็บเพิ่มขึ้นหลัง ซึ่งในเดือนตุลาคม 2549 ศาลแพ่งพิพากษาให้การไฟฟ้าคืนเงินประกันจำนวน 2.9 ล้านบาทพร้อมดอกเบี้ยให้แก่บริษัทฯ ซึ่งขณะนี้ทั้งสองคดีอยู่ในขั้นตอนการอุทธรณ์ในศาลอุทธรณ์
- 27.2 ในปี 2547 บริษัทฯย่อยแห่งหนึ่งได้รับจดหมายเชิญจากสำนักงานปฏิรูปที่ดินเพื่อเกษตรกรรม (ส.ป.ก.) เกี่ยวกับปัญหาที่ดินทับซ้อนกับที่ดิน ส.ป.ก. โดยได้เข้าร่วมปรึกษาหารือกับสำนักงาน ส.ป.ก. เมื่อวันที่ 6 ตุลาคม 2547 พร้อมกับได้ส่งมอบเอกสารที่เกี่ยวข้องให้เพื่อการพิจารณาแล้ว ผลของการพิจารณายังไม่สามารถทราบได้ในขณะนี้

28. เครื่องมือทางการเงิน

28.1 นโยบายการบริหารความเสี่ยง

ตามมาตรฐานการบัญชีฉบับที่ 48 เรื่องการแสดงรายการและการเปิดเผยข้อมูลสำหรับเครื่องมือทางการเงิน บริษัทฯและบริษัทย่อยมีเครื่องมือทางการเงินที่สำคัญที่แสดงในงบดุล ประกอบด้วย เงินสดและรายการเทียบเท่าเงินสด ลูกหนี้การค้า เงินลงทุน เงินกู้ยืมระยะสั้น และเงินกู้ยืมระยะยาว บริษัทฯและบริษัทย่อยมีความเสี่ยงที่เกี่ยวข้องกับเครื่องมือทางการเงินดังกล่าว และมีนโยบายในการบริหารความเสี่ยงดังนี้

ความเสี่ยงด้านการให้สินเชื่อ

บริษัทฯ และบริษัทย่อยมีความเสี่ยงด้านการให้สินเชื่อที่เกี่ยวข้องกับลูกหนี้การค้า ตามปกติของการดำเนินธุรกิจ ฝ่ายบริหารควบคุมความเสี่ยงนี้โดยการกำหนดให้มีนโยบายและวิธีการในการควบคุมสินเชื่อที่เหมาะสม ดังนั้นบริษัทฯ และบริษัทย่อยจึงไม่คาดว่าจะได้รับความเสียหายที่เป็นสาระสำคัญจากการให้สินเชื่อ นอกจากนี้ การให้สินเชื่อของบริษัทฯ ไม่มีการกระจุกตัวเนื่องจากบริษัทฯ มีฐานของลูกค้าที่หลากหลายและมีอยู่จำนวนมาก ราย จำนวนเงินสูงสุดที่บริษัทฯ และบริษัทย่อยอาจต้องสูญเสียจากการให้สินเชื่อคือมูลค่าตามบัญชีของลูกค้าหนี้ที่แสดงอยู่ในงบดุล

ความเสี่ยงจากอัตราดอกเบี้ย

บริษัทฯ และบริษัทย่อยมีความเสี่ยงจากอัตราดอกเบี้ยที่สำคัญอันเกี่ยวข้องกับเงินฝากสถาบันการเงิน เงินเบิกเกินบัญชี เงินกู้ยืมระยะสั้น และเงินกู้ยืมระยะยาวที่มีดอกเบี้ย อย่างไรก็ตาม เนื่องจากสินทรัพย์และหนี้สินทางการเงินส่วนใหญ่จัดอยู่ในประเภทระยะสั้นและมีอัตราดอกเบี้ยที่ปรับขึ้นลงตามอัตราตลาด ความเสี่ยงจากอัตราดอกเบี้ยของบริษัทฯ และบริษัทย่อยจึงอยู่ในระดับต่ำ

ณ วันที่ 31 ธันวาคม 2549 สินทรัพย์และหนี้สินทางการเงินที่สำคัญสามารถจัดตามประเภทอัตราดอกเบี้ยได้ดังนี้

	อัตราดอกเบี้ย คงที่ภายใน หนึ่งปี	อัตราดอกเบี้ย ปรับขึ้นลงตาม อัตราตลาด	ไม่มีอัตรา ดอกเบี้ย	รวม	อัตราดอกเบี้ย (ร้อยละต่อปี)
	(บาท)				
สินทรัพย์ทางการเงิน					
เงินสดและรายการเทียบเท่าเงินสด	-	194,680,804	697,769	195,378,573	0.25 - 1.25
เงินลงทุนชั่วคราว - เงินฝากประจำ	83,206,851	-	-	83,206,851	5.13 - 5.25
เงินฝากธนาคารซึ่งมีข้อจำกัดในการใช้	-	900,000	-	900,000	0.25 - 0.75
	83,206,851	195,580,804	697,769	279,485,424	
หนี้สินทางการเงิน					
เงินเบิกเกินบัญชีธนาคาร	-	674,193	-	674,193	6.75 - 8.00
เงินกู้ยืมระยะสั้น	-	850,900,000	-	850,900,000	5.45 - 6.03
เงินกู้ยืมระยะยาว	-	257,165,000	-	257,165,000	5.93 - 6.50
	-	1,108,739,193	-	1,108,739,193	

ความเสี่ยงจากอัตราแลกเปลี่ยน

บริษัทฯ และบริษัทย่อยมีความเสี่ยงจากอัตราแลกเปลี่ยนที่สำคัญอันเกี่ยวเนื่องจากการซื้อหรือขายสินค้าเป็นเงินตราต่างประเทศ บริษัทฯ และบริษัทย่อยได้ตกลงทำสัญญาซื้อขายเงินตราต่างประเทศล่วงหน้า ซึ่งส่วนใหญ่มีอายุสัญญาไม่เกินหนึ่งปีเพื่อใช้เป็นเครื่องมือในการบริหารความเสี่ยง

ณ วันที่ 31 ธันวาคม 2549 บริษัทฯ และบริษัทย่อยมียอดคงเหลือของสินทรัพย์และหนี้สินทางการเงินที่เป็นสกุลเงินตราต่างประเทศ ดังนี้

สกุลเงิน	สินทรัพย์ทาง	หนี้สินทาง	อัตราแลกเปลี่ยนเฉลี่ย
	การเงิน	การเงิน	ณ วันที่ 31 ธันวาคม 2549
	(ล้านบาท)	(ล้านบาท)	(บาทต่อหน่วยเงินตราต่างประเทศ)
เหรียญสหรัฐอเมริกา	1.1	0.2	36.0932

ณ วันที่ 31 ธันวาคม 2549 บริษัทฯ และบริษัทย่อยมีสัญญาซื้อขายเงินตราต่างประเทศล่วงหน้าคงเหลือดังนี้

สกุลเงิน	จำนวนที่ซื้อ	จำนวนที่ขาย	อัตราแลกเปลี่ยนตามสัญญาของ	
			จำนวนที่ซื้อ	จำนวนที่ขาย
	(ล้านบาท)	(ล้านบาท)	(บาทต่อหน่วยเงินตราต่างประเทศ)	
เหรียญสหรัฐอเมริกา	0.5	0.8	37.60	35.60 - 36.59

28.2 มูลค่ายุติธรรมของเครื่องมือทางการเงิน

เนื่องจากสินทรัพย์และหนี้สินทางการเงินส่วนใหญ่ของบริษัทฯ และบริษัทย่อยจัดอยู่ในประเภทระยะสั้น และเงินกู้ยืมมีอัตราดอกเบี้ยใกล้เคียงกับอัตราดอกเบี้ยในตลาด บริษัทฯ และบริษัทย่อยจึงประมาณมูลค่ายุติธรรมของสินทรัพย์และหนี้สินทางการเงินใกล้เคียงกับมูลค่าตามบัญชีที่แสดงในงบดุล

มูลค่ายุติธรรม หมายถึง จำนวนเงินที่ผู้ซื้อและผู้ขายตกลงแลกเปลี่ยนสินทรัพย์กันในขณะที่ทั้งสองฝ่ายมีความรอบรู้ และเต็มใจในการแลกเปลี่ยนและสามารถต่อรองราคากันได้อย่างเป็นอิสระในลักษณะที่ไม่มีความเกี่ยวข้องกัน วิธีการกำหนดมูลค่ายุติธรรมขึ้นอยู่กับลักษณะของเครื่องมือทางการเงิน มูลค่ายุติธรรมจะกำหนดจากราคาตลาดล่าสุด หรือกำหนดขึ้น โดยใช้เกณฑ์การวัดมูลค่าที่เหมาะสม

29. การจัดประเภทรายการบัญชีใหม่

บริษัทฯ และบริษัทย่อยได้จัดประเภทรายการบัญชีบางรายการในงบการเงินสำหรับปีสิ้นสุดวันที่ 31 ธันวาคม 2548 ใหม่ เพื่อให้สอดคล้องกับการจัดประเภทรายการบัญชีของปีปัจจุบัน ซึ่งไม่มีผลกระทบต่อกำไรสุทธิหรือส่วนของผู้ถือหุ้นตามที่ได้รายงานไปแล้ว

30. เหตุการณ์ภายหลังวันที่ในงบการเงิน

เมื่อวันที่ 28 กุมภาพันธ์ 2550 ที่ประชุมคณะกรรมการของบริษัทฯ ครั้งที่ 2/2550 ได้มีมติอนุมัติการจ่ายเงินปันผลจากการดำเนินงานของปี 2549 ให้แก่ผู้ถือหุ้น ในอัตราหุ้นละ 0.20 บาท โดยบริษัทฯ จะนำเสนอเพื่อขออนุมัติการจ่ายเงินปันผลดังกล่าวในที่ประชุมสามัญประจำปีผู้ถือหุ้นของบริษัทฯต่อไป

31. การอนุมัติงบการเงิน

งบการเงินนี้ได้รับอนุมัติให้ออกโดยคณะกรรมการบริษัทฯ เมื่อวันที่ 28 กุมภาพันธ์ 2550